The HOT NEWS weekly
Vol- 4, No-155, 30 Aug - 5 Sep, 2013
E-mail - admin@hotnewsweekly.com

ကြိုးမဲ့လေတံခွန်နှင့်ပတ်သက်၍

" နိုင်ငံရေးစင်မြင့်ပေါ်မှာ အောင်မြင်တဲ့ တစ်ခုတည်းသော လူ့ဘောင်သစ် ဒီမိုကရက် တစ်ပါတီကို ပြန်လည်တည်ဆောက်ဖို့ လိုပါတယ်။ ဒါဆိုရင် မိမိဆန္ဒအယူအဆတွေကို အလျော့အတင်း လုပ်ဖို့လိုပါတယ်။ သဘောထားကြီးမှုအပြန်အလှန်ရှိကြဖို့လိုပါတယ်။ တစ်အုပ်စုကိုတစ်အုပ်စု အပြန်အလှန်လေးစားမှု Respect အပြန်အလှန်အသိအမှတ်ပြုမှု Recognize လုပ်ကြဖို့လိုပါတယ်။ ကျွန်တော်မေတ္တာရပ်ခံချင်တာက ဒီကနေ့မြန်မာပြည်ထဲကို နိုင်ငံရေး လုပ်ဖို့အပြီးပြန်လာပြီဖြစ်တဲ့ ကိုမိုးသီးဇွန်ဟာတစ်ခုတည်းသော လူ့ဘောင်သစ်ပါတီပြန်လည် တည်ဆောက်ဖို့အတွက် အဖြစ်သင့်ဆုံးပါတီခေါင်းဆောင်ဖြစ်ပါတယ်။ ကိုရဲနိုင်အောင်၊ ကိုသက်ထွန်း၊ ကိုရင်ထွေး၊ ကိုဂျင်မီ၊ ကိုအောင်မိုးဇော်၊ ကိုငွေလင်း၊ ကိုဇေယျအစရှိတဲ့ ပါတီကိုဖြတ်သန်းသယ်ဆောင်ခဲ့ကြတဲ့ ခေါင်းဆောင်အားလုံးအပြန်အလှန်သဘောထားကြီးအလျော့ပေးမှုတွေ လုပ်ကြပြီး မြန်မာပြည်သူတွေကို အလုပ်အကျွေးပြုကြဖို့... "

စ ၁၉ သို့

လွှတ်တော်ဘယ်ကိုဦးတည်နေပြီလဲ

"ဒီမိုကရေစီစနစ်တွင် ပြည်သူက အလုပ်ရှင်ဖြစ်ပြီး အုပ်ချုပ်ရေး အာဏာပိုင်၊ ဥပဒေပြုရေးအာဏာပိုင်အဖွဲ့တို့မှာ အလုပ် သမားများဖြစ်ကြသည်။ အလုပ်ရှင်မှ အလုပ်သမားကို ဥပဒေနှင့်အညီ အလုပ်မှထုတ်ပယ်ခွင့်ရှိရမည်ဖြစ်သည်။ အလုပ်သမား ဖြစ်သော လွှတ်တော်က အလုပ်ရှင်ဖြစ်သော ပြည်သူ၏အခွင့်အရေးကို စွက်ဖက်နေခြင်းသည် ဒီမို ကရေစီစံချိန်စံနှုန်းများနှင့် ဆန့်ကျင်နေသည်။ ထို့ကြောင့် လွှတ်တော်ဘယ်ကို ဦးတည်နေပြီလဲဟု သတိကြီးစွာဖြင့် စောင့်ကြည့်နေရမည်ဖြစ်သည်..."

စ ၁၀ သို့

၈၈ မျိုးဆက်ခေါင်းဆောင်များသို့

" ခင်ဗျားတို့ ၈၈ မျိုးဆက်ခေါင်းဆောင်တွေဟာ တိုင်းပြည်ရဲ့အားတိုင်းပြည်ရဲ့စားတွေပါ။ 'ကျွန်တော်တို့က ဝန်ကြီးလုပ်ချင်လို့ သမ္မတလုပ်ချင်လို့ပေးဆပ်ခဲ့တာမဟုတ်ဘူး'လို့ လွန်ခဲ့သောနှစ် နှစ်ဆယ်ကစကားတွေပြောဦးမှာလား။ 'ငါတို့မပါ လည်းတိုင်းပြည်ရဲ့ အရွေ့ကတပြည်းပြည်းရွေ့နေပါပြီကွာ'လို့ သွေးကြောင်တဲ့ လူပြိန်းအတွေးမျိုးတော့ ခင်ဗျားတို့တွေးလိမ့် မယ်မထင်ဘူး။ အခုတွေ့ကြုံနေရတဲ့ အခင်းအကျင်းတွေကတိုင်းပြည်ရဲ့ နာတာရှည်ဆင်းနွမ်းပါးမှုရောဂါနဲ့ အာဏာရှင်စနစ်ရဲ့ဒဏ်ရာဒဏ်ချက်တွေဖြစ်တယ်။ ဒါတွေကို ကုသပေးမယ့်ဆေးဆရာ၊ နိုင်ငံရဲ့အချုပ်အချာအာဏာကို ထိုက်တန်စွာပေးအပ်လို့ရမယ့် ပါတီအဖွဲ့အစည်းဆိုတာကိုပြည်သူကကောက်ရိုးပုံကြားအပ်ပျောက်ရှာသလိုရှာနေရတုန်းပဲဖြစ်တယ်။ တစ်သက်လုံး အနာခံခဲ့ရတဲ့အခြေခံလူတန်းစားတွေအတွက်တော့ ရှေ့ဘုန်းကြီးက တစ်ချက်ခေါက်ပြီးနောက်ဘုန်းကြီးကနစ်ချက်ခေါက်မှာကိုစိုးရိမ်နေရသေးတာအမှန်ပါပဲ... "

စ ၄ သို့

The HOT NEWS
Vol - 4, No - 155, 30 Aug - 5 Sep 2013

စာသင်ခန်းနှင့်ကျောင်းသားအရေအတွက် မမျှလို့ အဆင်မပြေပါ

မကွေးတိုင်းဒေသကြီး မင်းဘူးခရိုင် စလင်းမြို့နယ်တညောင်ကျေးရွာသည် ရပ်ကွက်ပေါင်း ၅ ရပ်ကွက်ရှိပြီးပတ်ဝန်းကျင်ရွာပေါင်း ၁၁ ရွာ၏အချက်အချာကျသော ရွာကြီးတစ်ရွာဖြစ်ပါသည်။ၡင်းရွာတွင်အထက်တန်းကျောင်းနှင့်အလယ်တန်းကျောင်းရှိပြီးပတ်ဝန်းကျင်ရွာများမှကျောင်းသားကျောင်းသူများအားလုံးသည်တညောင်ကျေးရွာသို့လာရောက်ကျောင်းတက်ရပါသည်။သို့သော်လည်းကျောင်းစာသင်ခန်းတစ်ခန်းလျှင်လူဦးရေ ၈၀ ခန့်ထည့်၍စာသင်နေရပါသည်။သို့ပါ၍ကျောင်းတွင်စာသင်ကြားနေသောကျောင်းသားကျောင်းသူလေးများသည်စာသင်ခန်းတွင်ကျပ်ကျပ်တည်းတည်းဖြင့် စာသင်ကြားနေရသောကြောင့် စိတ်အနှောင့်အယှက်ဖြစ်နေကြရပါသည်။ ကျောင်းဆောင်ကျယ်ကျယ်ဝန်းဝန်းဖြင့်ပညာသင်ကြားရလျှင် သူတို့လေးတွေအဖို့စိတ်ချမ်းမြေ့စွာပညာသင်ကြားနိုင်မည်ဖြစ်ပြီးကျောင်းပညာရေးလည်းပိုမိုတိုးတက်လာနိုင်ပါသည်။ယခုအခါစာသင်ကျောင်းဆောင်များမလုံလောက်သောကြောင့်ကျောင်းသားဦးရေကိုလည်းအကန့်အသတ်ဖြင့်သာလက်ခံနေကြရပါသည်။ တညောင်ကျောင်းမြေဧရိယာသည် ၁၈ ဧကရှိပြီးကျောင်းစာသင်ဆောင် ၆ ဆောင်သာရှိပါသည်။ စာသင်ခန်းတစ်ခန်းလျှင်ကျောင်းသားဦးရေ ၈၀ ခန့်ထည့်ပြီးစာသင်နေကြရပါသည်။သို့ပါ၍နိုင်ငံတော်သမ္မတကြီးသိရှိစေရန် တင်ပြပေးပါခင်ဗျာ။

ကျောင်းသားမိဘတစ်ဦး

တိုးမြှင့်ပင်စင်နှင့် ပင်စင်ရောင်းခဲ့သူများ

၂၀၀၆ ခုနှစ်မတိုင်မီက ဝန်ထမ်းများလစာနည်းသောကြောင့် ပင်စင်လစာများလည်း လွန်စွာနည်းခဲ့ပါသည်။ သို့ဖြစ်၍ မိမိတို့ရရှိသော ပင်စင်လစာများမှာ (၅၀)ကျပ်၊ (၂၅)ကျပ်စသည်ဖြင့် နိုင်ငံတော်သို့ ရောင်းခဲ့ရသည်။ ဤသို့ရောင်းခဲ့သဖြင့် မိမိတို့ရရှိ သောပင်စင်လစာမှ လစဉ်ဖြတ်တောက်လျက်ရှိပါသည်။ ယခု နိုင်ငံတော်ကတိုးမြှင့်ပေးသော ပင်စင်လစာမှ ထပ်မံဖြတ်တောက်ရန်မလိုဟု ထင်မြင်ယူဆပါသည်။

သို့ရာတွင် ပင်စင်လစာတိုးပေးတိုင်း ဖြတ်တောက်ခြင်းခံရပြန်ပါသည်။ ဤသို့ဆိုလျှင် ပင်စင်တိုးတိုင်း ရောင်းသည်ဟု ယူဆပါသည်။ သို့ဖြစ်ပါ၍ ပင်စင်ရောင်းသူများ ထင်မြင်ယူဆမှုများပပျောက်ရန် ပင်စင်ဦးစီးဌာနမှ ဖြေကြားပေးပါရန် တင်ပြအပ်ပါသည်။

ဦးစိန်ဝင်းဖေ

လမ်းကျကျ အမှိုက်ကန်

ရန်ကုန်တိုင်းဒေသကြီး၊ တာမွေမြို့နယ်၊ သမိန်ဗရမ်းလမ်းမပေါ်ရှိ (၁၈၁) ကားဂိတ်အနီးအနား၌စည်ပင်သာယာမှအမှိုက်ကားသည် အမှိုက်အပြည့်တင်ပြီးနောက် သွားရောက်စွန့်ပစ်ခြင်းမရှိဘဲ ရပ်တန့်ထားခြင်းရှိသလို စည်ပင်အမှိုက်ကန်သည်လည်း အမှိုက်အပြည့်ဖြင့်ကားလမ်းပေါ်၌ ရုံဖန်ရံခါတည်ရှိနေပါသည်။

ၡင်းအမှိုက်ကား(သို့)အမှိုက်ကန်မှထွက်ပေါ်လာသော အနံ့အသက်ဆိုးများသည် ခရီးသွားပြည်သူများနှင့် အနီးပတ်ဝန်းကျင်ရှိနေသူများအတွက် အနှောင့်အယှက်ဖြစ်ရသလို လမ်းပေါ်၌ချထားသော အမှိုက်ကန်ကြောင့် ခရီးသည်တင်ယာဉ်များမောင်းနှင်ရာတွင် အခက်အခဲဖြစ်ပေါ်နေသည်ကို တွေ့ရှိရပါသည်။

သို့ဖြစ်ပါ၍ အမှိုက်များ စွန့်ပစ်ရန်အတွက် တင်ဆောင်ပြီးပါကခရီးသွားပြည်သူများမစည်ကားချိန်တွင် သွားရောက်စွန့်ပစ်သင့်ပါကြောင်း၊ အမှိုက်ကန်ကိုလည်း လမ်းဘေး၌ စည်းကမ်းတကျထားရှိသင့်ပါကြောင်း တင်ပြလိုက်ရပါသည်။

မောင်ကြည်လွင်

မှော်ဘီမှာရေကြီးလို့ လှေစီးနေရတော့မယ်

အယ်ဒီတာခင်ဗျား။

၂၈-၈-၂၀၁၃ နေ့နှင့် ၂၃-၈-၂၀၁၃ နေ့များက မိုးအဆက်မပြတ်ရွာသွန်းမှုကြောင့် မှော်ဘီမြို့ အမှတ်(၂)ရပ်ကွက်၊ အမှတ်(၃)ရပ်ကွက်၊ အမှတ်(၄)ရပ်ကွက်(တိုးချဲ့)တို့တွင် ရေကြီးနစ်မြုပ်မှုများဖြစ်ခဲ့ပါသည်။ ထိုရပ်ကွက်နေပြည်သူများသည် နှစ်စဉ်နှစ်တိုင်းလိုလို ရေကြီးနစ်မြုပ်သောဒဏ်ကို ခံနေရသည်မှာ နှစ်ပေါင်း မနည်းတော့ပါ။ မှော်ဘီမြို့တွင်းမြို့ပြင် ရေစီးရေလာကောင်းမွန်ရေးအတွက်ရေမြောင်းများနက်နက်တူးမထားခြင်းကြောင့် ယခုကဲ့သို့ ရေထွက်ပေါက် ရေစီးနေးကာ ရေပြည့်လျှံနေခြင်း ဖြစ်ပါသည်။

ရန်ကုန်-ပြည် ကားလမ်းအရှေ့ဘက် အမှတ်(၁)ရပ်ကွက် (လှုပ်စစ်ရုံး ကားမှတ်တိုင်မှ စုပေါင်းရုံး ကားမှတ်တိုင်အထိ) နေထိုင်ကြသော နေအိမ်များ၏ ရှေ့တွင် ရေမြောင်းများရှိသည်ဟု ဆိုရုံသာ တူးထားသဖြင့် အမြင့်မှ စီးလာသောရေများသည် ထိုနေအိမ်များရှေ့တွင် မည်သည့်နေရာသို့ ဆက်လက်စီးဆင်းရန် ရေထွက်ပေါက်မရှိဘဲရေအိုင်ကြီးဖြစ်နေသည်မှာ ကြာပြီဖြစ်ပါသည်။

ယခင်က ထန်းတပင် တာဆုံနားတွင် စိုက်ပျိုးရေးဝင်းတောင်ဘက် ရေမြောင်းထဲသို့ စီးဆင်းသော မြောင်းကျယ်ကြီးရှိခဲ့ပါသည်။ ယခုအခါ စိုက်ပျိုးရေးဝင်းတောင်ဘက်ရေမြောင်းနေရာကို ပိတ်ဆို့ပြီး ဆိုင်ခန်းများတည်ဆောက်ကာ စီးပွားရေးရှာနေကြသည့်အတွက် ရေထွက်ပေါက်ပိတ်ကာ မိုးရွာပြီးတိုင်း ရန်ကုန်-ပြည်ကားလမ်းအရှေ့ဘက်တွင် ရေအိုင်ကြီးဖြစ်နေပါသည်။

မှော်ဘီချောင်းမှ စီးဆင်းသောရေများသည်လည်းအနောက်ဘက် ရေထွက်ပေါက်ကျဉ်းကျဉ်းမှ စီးဆင်းရသည့်အတွက်ရပ်ကွက်များ နှစ်စဉ်ရေကြီးနေရခြင်းဖြစ်ပါသည်။ သို့ဖြစ်ပါ၍ သက်ဆိုင်ရာလူကြီးမင်းများက ရပ်ကွက်များရေမကြီးစေရေး၊ ရန်ကုန်-ပြည်ကားလမ်းအရှေ့ဘက်မှရေများ၊ စိုက်ပျိုးရေးဝင်းတောင်ဘက် ခြံစည်းရိုးဘေးမှ (မူလရေမြောင်းအတိုင်း) စီးဆင်းနိုင်ရေးအတွက် ဆောင်ရွက်ပေးသင့်ပါကြောင်း အယ်ဒီတာမှတစ်ဆင့် တင်ပြလိုက်ရပါသည်။

မှော်ဘီဟောဝန်သား

ကျောင်းအနီးက အမှိုက်ပုံ ဘယ်သူလာလို့ ရှင်းပါလိမ့်

ပဲခူးမြို့နယ်၊ ဥဿာမြို့သစ်၊ ရပ်ကွက်ကြီး(၂)မြေတိုင်း(၉)ရှိ အမှတ်(၃)အခြေခံပညာမူလတန်းလွန်ကျောင်း၏ အရှေ့တောင်ထောင့်ခြံစည်းရိုးနှင့် ကပ်၍ (၆) ပေခန့်အကွာတွင် အနီးဝန်းကျင်နေအိမ်များမှ စွန့်ပစ်အမှိုက်ပုံမှာ ဆွေးမြည့်ပုပ်သိုး အနံ့ဆိုးများလေနှင့်အတူ မခံမရပ်နိုင်အောင်ထွက်နေလျက်ရှိသောကြောင့် မူလတန်းလွန်ကျောင်းတွင် ပညာသင်ကြားလျက်ရှိကြသည့် ပညာရေးဝန်ထမ်းဆရာ၊ဆရာမများနှင့် စာသင်သား ကလေးငယ်များ၏ ကျန်းမာရေးထိခိုက်လျက်ရှိပြီး ဒေသအာဏာပိုင် အဖွဲ့အစည်းတာဝန်ရှိသူများကလည်း လိုအပ်သလိုဆောင်ရွက်ပေးသင့်ကြောင်း အယ်ဒီတာမှတစ်ဆင့် တင်ပြလိုက်ရပါသည်။

မင်းစစ်သူ

သင်၏လက်ဝါးပြင်သည်...
သင့်ဘဝ၏ကြေးမုံပြင်ဖြစ်သည်...

အခက်အခဲများအောင်မြင်ပြီး သင့်ဘဝတိုးတက်လိုပါသလား...?

ဆရာနှင့်အမြန်လာရောက်ဆွေးနွေးပါ

(ချမ်းသာသုခပြည့်ဝကြပါစေ)

လက္ခဏာဆရာကြီး

မူလ — ဆရာနေရောင် (ဧည့္ဝတီ)

အမှတ်— ၇၁(B)၊ မြေညီထပ်၊ စိတ္တာသုခလမ်း(အောက်လမ်း)၊ ကျောက်မြောင်း၊ တာမွေမြို့နယ်၊ ရန်ကုန်မြို့။

(ဖုန်းဖြင့်ကြိုတင်ရက်ချိန်းယူပါ။)ဖုန်း ၀၉ ၄၂၀ ၇၁၈၁၃၀

နယ်မှ ဆွေးနွေးလိုလျှင် ဖုန်းဖြင့်ဆက်သွယ်ပါ။

The HOT NEWS
Vol - 4, No - 155, 30 Aug - 5 Sep, 2013

အာမခံချက်အပြည့်အဝပေးနိုင်သော
စင်ထွာ
မီးလင်းကတ္တား
CENTRA
DIGITAL WEIGHING SYSTEM
"Smart Choice for Smart Business"
၀၉.၇၃၀၀.၉၆၄၁၊ ၀၉.၉၁၀၀၀.၇၅၃

ပြည်သူ့ရင်ပြင်ပန်းခြံအတွင်းရှိ ကလေးရေကစားကန်အတွင်း လူငယ်တစ်ဦးသေဆုံးနေသည်ကိုတွေ့ရှိ

ရန်ကုန်တိုင်းဒေသကြီး၊ ဒဂုံမြို့နယ်ရှိ ပြည်သူ့ရင်ပြင်ပန်းခြံအတွင်း Natural World ကုမ္ပဏီမှ တာဝန်ယူလုပ်ကိုင်နေသည့် အခမဲ့ ကလေးရေကစားကန်အတွင်း လူငယ်တစ်ဦး သေဆုံးလျက်အနေအထားဖြင့် တွေ့ရှိရသောကြောင့် ဒဂုံမြို့နယ်ရဲစခန်းက ဓမ္မတာအတိုင်း သေဆုံးခြင်းဟုတ်မဟုတ် စုံစမ်းစစ်ဆေးလျက်ရှိကြောင်း သတင်းရရှိသည်။

ဩဂုတ်လ ၂၇ ရက်နေ့လယ် ၂ နာရီအချိန်တွင် အဆိုပါ သေဆုံးနေသူကို လုံခြုံရေးဝန်ထမ်းများကစတင်သတိထားမိပြီးနောက် တာဝန်ရှိသူများထံ အကြောင်းကြား၍ သွားရောက်စစ်ဆေးရာ ရေအနက်တစ်ပေခွဲခန့်တွင် ထိုင်လျက်ရေကန်ဘောင်ကိုကျောမှီနေသော အနေအထားဖြင့် သေဆုံးလျက်တွေ့ရှိရသည်ဟု သိရသည်။

"သူ့ကိုသူငယ်ချင်း ၄ယောက်နဲ့မနက်၁၀ နာရီလောက်ကတည်းက အတူတူ ရေကစားနေတာကို သတိထားမိတယ်။ တစ်နေ့လုံး နားလိုက်ဆော့လိုက်နဲ့။ သူငယ်ချင်းက မိန်းကလေးနှစ်ယောက်၊ ယောကျ်ားလေးနှစ်ယောက်၊ နေ့လယ်ဘက် ၁ နာရီလောက် ကျွန်တော်တို့ အမှိုက်သွားသွန်တော့ သူဘာဖြစ်လို့လဲ မသိဘူး၊ သူ့ သူငယ်ချင်းတွေက ရင်ဘတ်ကိုဖိပြီး စကားတွေ ပြောနေကြတယ်။ ကျွန်တော်တို့ အမှိုက်သွန်ပြီး ပြန်လာတော့ သူ့သူငယ်ချင်းတွေ မရှိတော့ဘူး။ သူတစ်ယောက်တည်းတွေ့ရတယ်။ နေ့လယ် ၂ နာရီခွဲလောက်ကြာတော့ သူ အဲဒီနေရာမှာကြာနေပြီ။ ရေထဲမလှုပ်မယှက်နဲ့ဆိုတော့ အိပ်နေတယ်ထင်ပြီး အအေးပတ်မှာစိုးလို့ သွားနှိုးတာ ခေါ်လို့မရတော့ဘူး။ လူကလည်း အေးစက်နေတာပဲ။ အဲဒီတော့မှ သူသေနေမှန်း သိရတာ"ဟု စတင်တွေ့ရှိသူ လုံခြုံရေးဝန်ထမ်းတစ်ဦးက ပြောကြားသည်။

အဆိုပါနေ့၌ ဒဂုံရဲစခန်းက သေဆုံးသူ၏အမည်နှင့် နေရပ်တို့အား စုံစမ်းလျက်ရှိသေးကြောင်း သိရသည်။

ဝင်းကိုကို

ရန်ကုန်တရားမျှတမှုစင်တာဟု အမည်ပေးထားသည့် အဖွဲ့အစည်းတစ်ခုက ရှေ့နေမငှားနိုင်သည့် အမှုသည်များအတွက် အခမဲ့ရှေ့နေလိုက်ပေးတော့မည်

ရန်ကုန်အနောက်ပိုင်းခရိုင်အတွင်းရှိ တရားရုံးများတွင် အမှု ရင်ဆိုင်နေရပြီး ရှေ့နေမငှားနိုင်သည့် အမှုသည်များအတွက် ရန်ကုန်တရားမျှတမှုစင်တာဟု အမည်ပေးထားသည့်အဖွဲ့အစည်းက အခမဲ့ ရှေ့နေလိုက်ပြီး ကူညီပေးနေပြီဟု ယင်းအဖွဲ့မှ စီမံကိန်းဒါရိုက်တာ ဦးကျော်မြင့်က ပြောကြားသည်။ ယင်းအဖွဲ့အစည်းသည် လက်ရှိတွင်တရားလွှတ်တော်ရှေ့နေနှစ်ဦး၊ အထက်တန်းရှေ့နေသုံးဦး၊ အလုပ်သင်ရှေ့နေ သုံးဦးတို့ဖြင့် အမှုလိုက်ပေးနေပြီး ကူညီပေးလိုသည့် စေတနာ့ဝန်ထမ်းရှေ့နေများကိုလည်း ထို အဖွဲ့အစည်းကလက်ခံကြောင်း စီမံကိန်းဒါရိုက်တာ ဦးကျော်မြင့်က ဆက်လက်ပြောကြားခဲ့သည်။ ရန်ကုန်တရားမျှတမှုစင်တာက လိုက်ပါကူညီပေးမည့် တရားရုံးများမှာ ရန်ကုန်အနောက်ပိုင်းခရိုင် တရားရုံးအပါအဝင် ယင်းခရိုင်အတွင်းရှိ တရားရုံးများဖြစ်သည့် ပန်းဘဲတန်းမြို့နယ်တရား ရုံး၊ကျောက်တံတားမြို့နယ်တရားရုံး၊ လမ်းမတော်မြို့နယ်တရားရုံး၊ လသာမြို့နယ်တရားရုံး၊ ဒဂုံမြို့နယ်တရားရုံး၊ ဆိပ်ကမ်းမြို့နယ် တရားရုံး၊ စမ်းချောင်းမြို့နယ်တရားရုံး၊ အလုံမြို့နယ်တရားရုံး၊ ဗဟန်းမြို့နယ်တရားရုံး၊ ကမာရွတ်မြို့နယ်တရားရုံး၊ ကြည့်မြင်တိုင်မြို့နယ်တရားရုံး၊ မရမ်းကုန်းမြို့ နယ်တရားရုံးနှင့်လှိုင်မြို့နယ် တရားရုံးစသည့် တရားရုံး ၁၃ ခု ဖြစ်သည်။ ထိုစင်တာကို ပြီးခဲ့သည့် ဇူလိုင်လအတွင်းက စတင်ဖွင့်လှစ်ခဲ့သည်။ ရန်ကုန်တရားမျှတမှုစင်တာသို့ ဆက်သွယ်လိုလျှင်အမှတ် ၉၃၊ ပထမထပ်၊ ဆိပ်ကမ်းသာလမ်း၊ ကျောက်တံတားမြို့နယ်၊တယ်လီဖုန်း၀၉၃၁၀၃၄၆၇၉ သို့ဆက်သွယ်အကူအညီတောင်းခံ နိုင်ကြောင်းသိရသည်။

မင်းထက်သာ(မှုန်ဌာနေ)

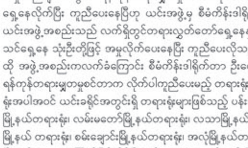

ပညာရှင် စာပေတိုက်
အမှတ်(၁၃၁)၊မြေညီထပ်၊ (၃၅) လမ်း၊(အထက်)
ကျောက်တံတားမြို့နယ်၊ ရန်ကုန်တိုင်းဒေသကြီး။
ဖုန်း-၀၁-၂၃၃၃၁၀၉-၄၂၁၀၂၀၅၁
Professionalpublishing2010@gmail.com

ဝါဒတရွေ့တွင်...

◆ အနာဂါတ်သာသနာကို ကြိုတင်တွေးမြင်သဖြင့် "ဘိက္ခုနီသာသနာပဒေသကျမ်း" ကိုရေးသားမိရာမှ ရဟန်း၊ ရှင်လူပြည်သူတစ်ရပ်လုံး၏အုံကြွမှုကို ခေါင်းခံရသည့် "ရှင်အာဒိစ္စဝံသ" ၏ဖြစ်ရပ်မှန်...။

◆ သာသနာသန့်ရှင်းစေလိုရင်း၊အကြောင်းပြု၍ "တက်ဘုန်းကြီး" ကိုရေးသားစေရာမှ ဝန်ကြီးချုပ်ဦးနုနှင့် သိန်းဖေမြင့်တို့အား သံဃာထုတစ်ရပ်လုံးမကျေနပ်ကြရာ... ရွှေတိဂုံရင်ပြင်၌တောင်းပန်လိုက်ရသည့် ဖြစ်ရပ်မှန်...။

◆ ကုန်းဘောင်ခေတ်မင်းတုန်းမင်းကြီး၏ "မှန်နန်းဆောင်အရုပ်တော်ပုံ" များကို သမိုင်းတွင် မထိန်မချန် -ဖွင့်အံပြထားချက်များအား ပြန်လည်သုံးသပ်ထားသည့်ဖြစ်ရပ်မှန်များ....။

စသည်... စသည်များကို စာရေးဆရာ သန်းထွန်း(လှည်းကူး) က "ဝါဒတရွေ့" စာအုပ်တွင် ဖွင့်လှစ်ပြထားပြီ၊ မောင်ပြည့်ဝ စီစဉ်လျှက် "ပညာရှင်စာပေတိုက်" မှ "ဒုတိယအကြိမ်" ရှားပါးဓါတ်ပုံများနှင့်အတူ မြန်မာတစ်ပြည်လုံးသို့ ဖြန့်ချိလိုက်ပါသည်။

တန်ဖိုး - ၂၅၀၀ ကျပ်

ဩစတြေးလျနိုင်ငံဆစ်ဒနီငြိမ်းချမ်းရေးဆု ဒေါက်တာစင်သီယာမောင် ချီးမြှင့်ခြင်းခံရ

ထိုင်း-မြန်မာနယ်စပ်တွင် နှစ်ပေါင်း(၂၀)ကျော်ကြာဆေးခန်းဖွင့်ခဲ့ပြီး မြန်မာနိုင်ငံကရွှေ့ပြောင်းအလုပ်သမားများနှင့် စစ်ပြေးဒုက္ခသည်များအတွက် ကျန်းမာရေး၊ လူမှုရေး၊ ပညာရေးစသည့် လုပ်ငန်းများကို ဆောင်ရွက်နေသောဒေါက်တာစင်သီယာမောင်ကို ဩစတြေးလျနိုင်ငံက ဆစ်ဒနီငြိမ်းချမ်းရေးဆုချီးမြှင့်လိုက်ကြောင်း သိရသည်။ ယင်းဆုကိုလာမည့် နိုဝင်ဘာလ ၆ ရက်နေ့တွင် ဩစတြေးလျနိုင်ငံ ဆစ်ဒနီမြို့ မြို့တော်ခန်းမ၌ ဆုချီးမြှင့်ပွဲကျင်းပပြီး ဖန်သားဖြင့်ပြုလုပ်ထားသော ဆုဖလားနှင့် အတူ ငွေသားအဖြစ် ဩစတြေးလျဒေါ်လာ၅၀၀၀၀ပေးအပ်ချီးမြှင့်မည်ဖြစ်ကြောင်းသိရှိရသည်။ တောင်အာဖရိကနိုင်ငံက ဘုန်းတော်ကြီး ဒက်စမွန်တူးတူး အပါအဝင် အိုင်ယာလန်သမ္မတဟောင်း မာရီရော်ဘင်ဆင် Mary Robinson နှင့် ဘင်္ဂလားဒေ့ရှ်နိုင်ငံက ပါမောက္ခမိုဟာမက်ယူနစ် Muhammad Yunus တို့လည်းယင်းဆုကို လက်ခံရရှိခဲ့ဖူးသည်ဟုသိရှိရသည်။ အဆိုပါဆုသည်နိုင်ငံတကာတွင် လူသားများအတွက် ထူးထူးခြားခြား ဆောင်ရွက်သူများကို ပေးအပ်သောဆုဖြစ်ပြီး ဒေါက်တာစင်သီယာမောင်သည် နိုင်ငံတကာက ချီးမြှင့်သည့် ငြိမ်းချမ်းရေး၊ လွတ်မြောက်ရေး၊ ဒီမိုကရေစီအရေး၊ လူ့အခွင့်အရေးစသည့် ဆုများကို ၁၉၉၉ခုနှစ်ကစပြီး နှစ်စဉ်လို လက်ခံရရှိခဲ့ကြောင်း၊ ဆုပေါင်း၁၆ဆုရှိပြီဖြစ်သည်။ ဒေါက်တာစင်သီယာမောင်သည် နှစ်ပေါင်း၂၀ကျော်အတွင်းတွင် ထိုင်း-မြန်မာနယ်စပ်တစ်လျောက် အမျိုးသမီးနှင့်ကလေးကျန်းမာရေး၊ လူမှုရေး၊ ပညာရေးကိစ္စများကို တစိုက်မတ်မတ်ဆောင်ရွက်နေသူဖြစ်ပြီး လူသားများအတွက် ထူးထူးခြားခြားဆောင်ရွက်ပေးသူပုဂ္ဂိုလ်များကို ဆစ်ဒနီငြိမ်းချမ်းရေးဆုကို၁၆ဦးမြောက်အဖြစ် ၂၀၁၃ ခုနှစ်အတွက် ဆုချီးမြှင့်ခံရခြင်းဖြစ်သည်။ **မင်းထက်သာ-မှုန်ဌာနေ**

The HOT NEWS
Vol - 4, No - 155, 30 Aug - 5 Sep, 2013

ပုဒ်မ ၁၈ ဖျက်သိမ်းရေးအတွက် Generation Youth က လမ်းလျှောက်ဆန္ဒထုတ်ဖော်

ဩဂုတ် ၂၇ ရက်နေ့ မွန်းလွဲ ၂ နာရီခန့်က Generation Youth အဖွဲ့မှ ကိုတင်ထွဋ်ပိုင်ဦးဆောင်ပြီး ပိုင်ဦးဆောင်ပြီး ပုဒ်မ ၁၈ ဖျက်သိမ်းရေးအတွက် မြေနီကုန်းမှ ရန်ကုန်မြို့ထဲအထိ ပိုစတာများကိုင်ဆောင်ကာလမ်းလျှောက်ဆန္ဒထုတ်ဖော်ခဲ့ကြကြောင်း သတင်းရရှိသည်။ မွန်းလွဲ ၂ နာရီကျော်ခန့်တွင် မြေနီကုန်းလောကနတ်စားသောက်ဆိုင်ရှေ့မှ စတင်ပြီး ပိုစတာများကိုင်ဆောင်၍ ထွက်ခွာရာစမ်းချောင်းမြို့နယ်ရဲတပ်ဖွဲ့မှူးနှင့် ရဲတပ်ဖွဲ့ဝင်များက တားဆီးသည်ကိုလက်မခံပဲ မြေနီကုန်းမီးပွိုင့်မှ ဗားကရာလမ်းအတိုင်းချီတက်ပြီး ရှမ်းလမ်းအတိုင်းပုဒ်မ ၁၈ ဖျက်သိမ်းရေးကြွေးကြော်သံများဖြင့် လမ်းတစ်လျှောက်ကြွေးကြော်ပြီး မြို့ထဲသို့ ဆက်လက်လမ်းလျှောက်သွားကြကြောင်း သိရသည်။

ဆန္ဒပြသူများက ၎င်းတို့မှာ ဖွဲ့စည်းပုံအခြေခံဥပဒေတွင် ခွင့်ပြုထားသည့်အတွင်းပုဒ်မ ၃၅၄ အရ ဆန္ဒဖော်ထုတ်နေဖြစ်ကြောင်း ယခုလက်ရှိကျင့်သုံးနေသော ဖွဲ့စည်းပုံအခြေခံဥပဒေပါပုဒ်မ (၁၈) သည် ပြည်သူကိုကန့်သတ်ထားသော ဥပဒေတစ်ရပ်ဖြစ်နေသဖြင့် ဖျက်သိမ်းရန် ဆန္ဒပြခြင်းဖြစ်ကြောင်း ရှင်းလင်းပြောကြားပြီး ကိုတင်ထွဋ်ပိုင်ဦးဆောင်၍ လူ ၁၀ ဦးခန့်စီတန်းလမ်းလျှောက်သွားကြခြင်းဖြစ်သည်။

'ပြည်သူ့ဆန္ဒဖော်ထုတ်သူများသည်။'ပုဒ်မ ၁၈ ဖျက်သိမ်းရေး ဒို့အရေး' အကျိုးစီးပွားကို နှောင့်ယှက်နေ သောပုဒ်မ ၁၈ ဖျက်သိမ်းဖြစ်' 'ပုဒ်မ ၁၈ ဖြင့် မတရားဖမ်းဆီးထားသူများအားလွှတ်ပေးရေးဒို့အရေး' စသည့် ကြွေးကြော်သံများ ကြွေးကြော်ခဲ့ကြပြီး ဩဂုတ် ၂၆ ရက် ည ၉ နာရီက SB နှင့် ရဲများ၎င်းအိမ်သို့လာ၍ ၎င်းကို ဖမ်းဆီးရန်ကြိုးစားကြောင်း၊ ၎င်းအနေဖြင့် ရှောင်တိမ်းခဲ့ရကြောင်း ကိုတင်ထွဋ်ပိုင်က ရှင်းလင်းပြောကြားခဲ့သည်။

ဆန္ဒပြပွဲတွင် ပူးပေါင်းပါဝင်သူနိုင်ငံရေးအကျဉ်းသားဟောင်း ဦးဘမြင့် (အလုံမြို့နယ် NLD) က 'နိုင်ငံခြားမှာဆိုရင် ဆန္ဒပြတာတွေကို အစိုးရကခွင့်ပြုတယ် မနှောင့်ယှက်မဖမ်းဆီးဘူးအစိုးရတစ်ရပ်ကို အာဏာရှင်စိတ်ဓာတ်နည်းနည်းရှိလားအများကြီးရှိလား သိချင်ရင်ဆန္ဒပြတာနဲ့ စမ်းကြည့်ရတယ်။ ဒီတိုင်းပြည်ကတော့ ဆန္ဒပြတာနဲ့ ပုဒ်မ ၁၈ တပ်တော့တာပဲ' ဟုပြောသည်။

ဆန္ဒပြပွဲကို ထိန်းချုပ်တားဆီးခြင်းနှင့် ပတ်သက်၍ ညက တင်ထွဋ်ပိုင်ကို ဖမ်းဖို့ကြိုးစားတယ်။ သူကအချိန်မီရှောင်လိုက်နိုင်တယ်သူတို့အနေနဲ့ ဒီနေ့ဆန္ဒပြမယ်ဆိုတာသိလို့ထိန်းထားချင်တာထင်တယ်'ဟု ဆန္ဒပြပွဲတွင်ပါဝင်သူဒေါ်နီလာဟန်ကဆိုသည်။ ဆန္ဒပြသူများသည်ပုဒ်မ ၁၈ ဖြင့် တရားရင်ဆိုင်နေရသူများဖြစ်ပြီ ပုဒ်မ ၁၈ ဖျက်သိမ်းရေးအတွက် ငြိမ်းချမ်းစွာဆက်လက်ဆောင်ရွက်သွားမည်ဖြစ်ကြောင်း ၎င်းတို့က ပြောသည်။

ဇော်မြင့်

ပထမပြန်စာအောင်သံဃာတော်များအား စာအောင်ဆု ကျမ်းစာအုပ်များ လှူဒါန်း

၂၀၁၃-၁၃ ခုနှစ်၊ ပထမပြန် စာမေးပွဲများတွင် ဝင်ရောက်ဖြေဆိုအောင်မြင်တော်မူကြသည့် စာအောင်သံဃာတော်များအား နှစ်စဉ်လှူဒါန်းနေကျစာအောင်ဆု ကျမ်းစာအုပ်များအား ရိုက်နှိပ်ပြီးစီးပြီးဖြစ်၍ ဩဂုတ်လ (၁၂) ရက်နေ့မှစ၍ တိုင်းဒေသကြီးနှင့် ပြည်နယ်သာသနာရေးမှူးရုံးများမှ တစ်ဆင့်ပေးပို့ဖြန့်ဝေလှူဒါန်းလျက်ရှိသည်။

ပထမပြန်စာမေးပွဲများတွင် ဝင်ရောက်ဖြေဆို အောင်မြင်တော်မူကြသည့် စာအောင်သံဃာတော်များအား ဖြေဆိုင်အောင်မြင်တော်မူသည့်အတန်းအလိုက်စာအောင်ဆုကျမ်းစာအုပ်များ ပေးအပ်လှူဒါန်းခြင်းဖြစ်သည်။ ပထမငယ်တန်းအောင်မြင်တော်မူသည့်စာအောင်သံဃာတော်များအား ယမိုက်အရကောက်ကျမ်းစာအုပ်အားလည်းကောင်း၊ ပထမလတ်တန်းအောင်မြင်တော်မူ သည့် စာအောင်သံဃာတော်များအား ပဋ္ဌာန်းအရကောက်နှင့် အဘိဓာန် အလင်္ကာဆန်းကျမ်း စာအုပ်တို့အားလည်းကောင်း၊ ပထမကြီးတန်းအောင်မြင်တော်မူ သည့်စာအောင်သံဃာတော်များအား ပါရာဇိကအဋ္ဌကထာ (ပ)၊ (ဒု)၊ သီလက္ခန္ဓဝဂ္ဂအဋ္ဌ ကထာ နှင့် အဋ္ဌသာလိနီအဋ္ဌကထာ စာအောင်ဆုကျမ်းစာအုပ်များအား လည်းကောင်း၊ ပေးအပ်လှူဒါန်း ခြင်းဖြစ်သည်။ ၎င်းကျမ်းစာအုပ်များအား အခြားသောစာသင်သားသံဃာတော်များလွယ်ကူစွာ ဝယ်ယူသုံးစွဲနိုင်ရေးအတွက်လည်း သာသနာရေးဦးစီးဌာန၊ ကျမ်းစာအုပ်အရောင်းဆိုင်မှ ဈေးနှုန်းသက်သာစွာဖြင့် ဖြန့်ချိရောင်းချလျက်ရှိကြောင်းသိရသည်။HNT

ဩဂုတ်လ ၂၈ရက်နေ့မှစတင်၍ ထိုင်းနယ်စပ်ဂိတ်လေးခုမှ မြန်မာနှင့် နိုင်ငံခြားသားများ ဝင်ထွက်သွားလာမှုကို ပြန်လည်ခွင့်ပြုမည်ဟုသိရ

မြဝတီအပါအဝင် ထိုင်းနိုင်ငံနှင့်ထိစပ်နေသော နယ်စပ်ဝင်ပေါက်လေးခုမှ ထိုင်းနိုင်ငံသားနှင့် တတိယနိုင်ငံသားများ ပြည်တွင်းသို့ ဝင်ရောက်သွားလာခွင့်နှင့် Visa, Passport ရှိသော မြန်မာနိုင်ငံသားများ ပြည်ပထွက်ခွာမှုကို ဩဂုတ် ၂၈ရက်မှ စတင်ခွင့်ပြုသွားမည်ဟုမြဝတီခရိုင်လူဝင်မှုကြီးကြပ်ရေးနှင့် အမျိုးသားမှတ်ပုံတင်ဦးစီးဌာနမှ တာဝန်ရှိသူတစ်ဦးကပြောဆိုခဲ့သည်။ မြန်မာ-ထိုင်းနယ်စပ်ဖြတ်ကျော်ဂိတ်များအနက် တာချီလိတ်-မယ်ဆိုင်၊ မြဝတီ-မဲဆောက်၊ ကော့သောင်း-ရနောင်းနှင့်ထီးခီး-စူနာရွှန်စသည့် နယ်စပ်ဂိတ်လေးခုမှ ဝင်ရောက်မည့် နိုင်ငံခြားသားများအား နိုင်ငံကူးလက်မှတ်နှင့် ဗီဇာပါရှိလျှင် မြန်မာနိုင်ငံအတွင်း ဝင်ရောက်လည်ပတ်ခွင့်ပြုမည်ဖြစ်သလို ဗီဇာနှင့်နိုင်ငံကူးလက်မှတ်ကိုင်ဆောင်ထားသည့် မြန်မာနိုင်ငံသားများလည်း ပြည်ပသို့ထွက်ခွာခွင့်ရရှိမည်ဟုသိရှိရသည်။ မြန်မာနိုင်ငံသို့ ဝင်ရောက်လာမည့် ထိုင်းနိုင်ငံသားများနှင့် တတိယနိုင်ငံသားများကို နယ်စပ်ဂိတ်များမှ ဝင်ရောက်လည်ပတ်ခွင့်ပြုရာတွင် ဗီဇာနှင့်နိုင်ငံကူးလက်မှတ်ပါရှိရမည်ဖြစ်ပြီး ဗီဇာအမျိုးအစား၊ နေခွင့်သက်တမ်းအလိုက် သတ်မှတ်နှုန်းထားအတိုင်း ကောက်ခံသွားမည်ဖြစ်သည်။ ဗီဇာသက်တမ်းကျော်လွန်ပါကဒဏ်ငွေပေးဆောင်ရမည်ဟု သိရှိရသည်။ အဆိုပါ ထိုင်းနိုင်ငံသားများမှာရန်ကုန်၊နေပြည်တော်နှင့်မန္တလေးအပါအဝင်နိုင်ငံတော်မှ တရားဝင်ဖွင့်လှစ်ထားသော မည်သည့် ထွက်ပေါက်မှမဆို ပြန်လည်ထွက်ခွာခွင့်ရှိကြောင်း သိရသည်။ထို့အပြင်တရားဥပဒေစိုးမိုးရေးနှင့် နယ်မြေအေးချမ်းသာယာမှုတိုးတက်ကောင်းမွန်လာသည့်အတွက် ကမ္ဘာလှည့်ခရီးသည်များပြည်တွင်း ခရီးသွားလာခွင့်နှင့်ပတ်သက်၍ နယ်မြေကန့်သတ်ချက်များကို အသစ်ပြန်လည်သတ်မှတ်ခဲ့ကြောင်းလည်း သိရှိရသည်။ "နယ်စပ်ဂိတ်လေးခုကနေ ထိုင်းနိုင်ငံသားနဲ့ တတိယနိုင်ငံသားဝင်ရောက်မှုကို ဩဂုတ်လ ၂၈ရက်မှာ တစ်ပြိုင်နက်တည်းတိုးချဲ့ခွင့်ပြုသွားမယ်ဆိုတဲ့ ညွှန်ကြားချက် ရောက်နေပါပြီ။ ထူးခြားတာက Visa နဲ့Passport ရှိတဲ့ မြန်မာနိုင်ငံသားတွေကိုပါ နယ်စပ်ဂိတ်တွေကသွားလာလည်ပတ်ခွင့်ပြုသွားမှာဖြစ်ပါတယ်ဟု" လူဝင်မှုကြီးကြပ်ရေးနှင့် အမျိုးသားမှတ်ပုံတင်ရေးဦးစီးဌာနမှ တာဝန်ရှိသူတစ်ဦးက ပြောခဲ့သည်။

မင်းထက်သာ-မွန်ဌာနေ

အလုပ်လုပ်ကိုင်နေရသည့် ကလေးငယ်များကို လုပ်ငန်းခွင်အရောက် ပညာသင်ကြားပေးရန် စီစဉ်နေကြောင်း သမ္မတရုံးအကြံပေးပြောဆို

မြန်မာနိုင်ငံတွင် စားဝတ် နေရေးအတွက် ကျောင်းတက်နိုင်ခြင်းမရှိဘဲ အလုပ်လုပ်ကိုင် နေရသည့် ကလေးငယ်များကို လုပ်ငန်းခွင်အရောက် ပညာသင် ပေးရန် စီစဉ်လျက်ရှိကြောင်း သမ္မတရုံး အကြံပေး ဒေါက်တာ အောင်ထွန်းသက်၏ ပြောကြားချက်အရ သိရသည်။

"ကလေးတွေကို စီးပွားရေး အဆင်မပြေလို့ ကျောင်းမတက်ရဘူးဆိုတာမျိုး မဖြစ်စေချင်ပါဘူး။ ကလေးက ကျောင်းကို လာမတက်နိုင်ဘူးဆိုရင် ကျောင်းက နေ ကလေးတွေဆီ သွားသင်တာမျိုး ဖြစ်ရပ့်မယ်။ အဲဒီအစီအစဉ် ကို အခုစတင် အကောင်အထည်ဖော်နေပါပြီ။ လက်ဖက်ရည်ဆိုင် (၁၀)ဆိုင်လောက်နဲ့ အရင်ညှိနေပါတယ်။ သူတို့နဲ့ အဆင်ပြေသွားရင် နောက်ဆိုင်တွေကိုလည်း ထပ်ညှိနှိုင်းသွားဖို့ ရှိပါတယ်။ အဓိကကတော့ ပညာရေးကို ခေါက်ရိုးကျိုးအမြင်နဲ့ မစဉ်းစားဘဲ ပြုပြင်ပြောင်းလဲသင့်ရင် ပြောင်းလဲရမှာပါ"ဟု ဒေါက်တာအောင်ထွန်းသက်က ပြောကြား သွား ကြောင်း သိရသည်။

လက်ရှိမြန်မာနိုင်ငံ၏ ပညာ ရေးတွင် တက္ကသိုလ်ဝင်တန်းသို့ ဝင်ရောက်နိုင်သည့် အရေအတွက် မှာ မူလတန်းသို့ ဝင်ရောက်သည့် အရေအတွက်၏ လေးပုံတစ်ပုံ ခန့်သာရှိပြီး ပညာရေးတွင် ဆုံးခန်းတိုင်အောင် သင်ယူနိုင်မှုမှာ အားနည်းလျက်ရှိကြောင်း ၎င်းက ဆက်လက်ပြောကြားသည်။ မြန် မာနိုင်ငံ၌ ပညာရေးတစ်ပိုင်းတစ်စနှင့် ကျောင်းထွက်ကာ လက်ဖက် ရည်ဆိုင်များ၊ ဝပ်ရှော့များနှင့် အခြားသော လုပ်ငန်းများတွင် ဝင်ရောက်လုပ်ကိုင်နေရသည့် ကလေးငယ်များကို အများအပြား တွေ့ရှိရသောကြောင့် ထိုကလေးငယ်များ၏အနာဂတ် ယခုအခါ အစီအစဉ်များ ပြုလုပ်ပေးခြင်းဖြစ်ကြောင်း သိရှိသည်။ **နိုးဝင်းနိုင်**

ရွှေတိဂုံစေတီပုံကို ရောင်းကုန်တံဆိပ်အဖြစ် အသုံးပြုသောကုမ္ပဏီကို ပစ္စည်းများဈေးကွက်မှပြန်သိမ်းရန် မလိုက်နာပါကအရေးယူမည်

ဖူးရှင်းဘရားသား(စ်) ကုမ္ပဏီများ အုပ်စုမှ ထုတ်လုပ်ဖြန့်ချိ ရောင်းချသော စီးကရက်ဘူးပုံ လက်ဖက်ခြောက်ဘူး ပစ္စည်းထည့် လက်ဆွဲအိတ်နှင့်စီးကရက်ဘူးပုံ လက်ဖက်ခြောက်ဘူးသေး(၉)ဘူး ထည့်သည့်စက္ကူဘူးများပေါ်တွင် ရွှေတိဂုံစေတီပုံတော်များ ရိုက်နှိပ် ဖြန့်ချိထားသဖြင့် ရွှေတိဂုံစေတီတော်ပုံ(Logo) အမှတ်တံဆိပ်ကို သာသနာရေးဝန်ကြီးဌာနအနေဖြင့်ကန့်ကွက်ကြောင်း၊ အမှတ်တံဆိပ်ပြောင်းလဲအသုံးပြုရန်နှင့်ဈေးကွက်အတွင်းမှ ပစ္စည်းများကို အမြန်ဆုံး ပြန်လည်သိမ်းဆည်းသွားရန် သာသနာရေးဝန်ကြီးဌာနက သက်ဆိုင်ရာ ကုမ္ပဏီသို့ အသိပေး အကြောင်းကြားထားပြီး လိုက်နာခြင်းမရှိပါက ဥပဒေနှင့် အညီ အရေးယူဆောင်ရွက်သွားမည်ဖြစ်ကြောင်း သတင်းရရှိ သည်။

အဆိုပါ ကိစ္စနှင့်ပတ်သက်၍ သာသနာရေးဝန်ကြီးဌာနက သတင်းစာရှင်းလင်းပွဲကို ဩဂုတ်လ ၂၇ ရက်နေ့က သာသနာရေးဝန်ကြီးဌာန ရန်ကုန်ရုံးခွဲတွင် ပြုလုပ်ခဲ့ကြောင်း သိရသည်။

ရွှေတိဂုံ စေတီတော်ပုံကို ရောင်းကုန်အမှတ်တံဆိပ်အဖြစ် ရိုက်နှိပ်ထားသည့်အတွက် ဗုဒ္ဓဘာသာဝင်များ၏ စိတ်ထဲတွင် စိတ်မချမ်းမြေ့ဖွယ်ရာ ဖြစ်ကြောင်းသာသနာရေးဝန်ကြီးဌာနဒုတိယ ညွှန်ကြားရေးမှူးချုပ်ဦးစိုးမင်းထွန်းက ပြောသည်။

"ထေရဝါဒ ဗုဒ္ဓဘာသာဝင်တွေရဲ့ အထွတ်အမြတ်ထားတဲ့ လေးဆူဓာတ်ပုံ ရွှေတိဂုံပုံတော်ကို ရောင်းကုန်တံဆိပ်အဖြစ် ရိုက်နှိပ်ခြင်းဟာ ရဟန်းသံဃာတော်များနဲ့ ထေရဝါဒဗုဒ္ဓဘာသာဝင်တွေရဲ့ စိတ်နှလုံးထဲမှာ မချမ်းမြေ့ဖွယ် ရာ ခံစားရပါတယ်။ ဒါကြောင့် အဲဒီပစ္စည်းတွေကိုလည်း ပြန်သိမ်း ခိုင်းထားပါတယ်။ ဒါကို သူတို့ဘက်က ပျက်ကွက်တယ်ဆိုရင်တည်ဆဲဥပဒေနဲ့အညီ အရေးယူမှာပါ"ဟု ဦးစိုးမင်းထွန်းက သတင်းစာရှင်းလင်းပွဲတွင် ပြောကြားသည်။

"ကျွန်တော်တို့ကုမ္ပဏီကနေပြီးတော့ ဒီစီးကရက်ဘူးပုံ လက်ဖက်ခြောက်ဘူးတွေကို ပြည်တွင်းက မိတ်ဆွေကို လက်ဆောင်ပေးဖို့အတွက် လုပ်မှာခဲ့တာပါ။ မှာတဲ့အခါမှာလည်းကျွန်တော်တို့ကုမ္ပဏီ အမည်ရယ်၊ လိပ်စာရယ်ကိုသာ ပေးခဲ့တာပါ။ ဒီစီးကရက်ဘူးပုံ လက်ဖက်ခြောက် ဘူးတွေမှာ ရွှေတိဂုံပုံရိုက်နှိပ်ထားတာဟာ ဒီကို အဲဒီဘူးတွေ ရောက်လာမှ သိရတာပါ"ဟု ဖူးရှင်းဘရားသား(စ်) ကုမ္ပဏီမှ ဥပဒေအကြံပေး ဦးဇင်ဦးက သတင်းစာ ရှင်းလင်းပွဲတွင် ပြောကြားသည်။

ဗုဒ္ဓဘာသာဝင်များအထွတ် အမြတ်ထားရာလေးဆူဓာတ်ပုံရွှေတိဂုံစေတီတော်ပုံနှင့် အခြားသော ဘုရားပုထိုး စေတီများကို ရောင်းကုန်တံဆိပ်အဖြစ် ရိုက်နှိပ်ရောင်းချနေခြင်းများရှိပါက တည်ဆဲဥပဒေနှင့်အညီ သာသနာရေးဝန်ကြီးဌာနက အရေးယူ ဆောင်ရွက်သွားမည်ဖြစ်ကြောင်းသိရသည်။ HN.009

BGF တာဝန်ရှိသူပိုင် မော်တော်ယာဉ်သိမ်းဆည်းခံရမှု

တာဝန်ရှိသူများမဖြေရှင်းပေးပါက ဒေသတွင်းပဋိပက္ခသို့ ဦးတည်လာနိုင်ဟုဆို

ကရင်ပြည်နယ်တွင်းနယ်ခြား စောင့်တပ်များစတင်ဖွဲ့စည်းခဲ့သောလွန်ခဲ့သည့် (၃)နှစ်ခန့်မှစတင်၍ နယ်ခြားစောင့်တပ်၌ ပါဝင်ခဲ့သော အရာရှိပိုင် မော်တော်ယာဉ်ကို မြဝတီခရိုင်၊ သက်န်းညီနောင် အခြေချစစ်ဗျူဟာ၊ စစ်ဗျူဟာမှူးဖြစ်သူက ပြီးခဲ့သည့် ဩဂုတ်လ ၃ ရက်နေ့ နေ့လယ် ၃း၃၀ အချိန်က သိမ်းဆည်းခဲ့ပြီး အဆိုပါကားကို ဗျူဟာမှူးကိုယ်တိုင် စီးနင်းအသုံး ပြုနေကာ သိမ်းဆည်းရာတွင်လည်း တစ်စုံတစ်ရာ အကြောင်းပြချက်မပေးခဲ့သည့်အတွက် အဆိုပါကိစ္စကို တာဝန်ရှိသူများမှ အမြန်ဆုံးဖြေရှင်းပေးရန်နှင့် ဖြေရှင်းပေးခြင်းမပြုပါက ဒေသတွင်းပဋိပက္ခသို့ ဦးတည်လာနိုင်ကြောင်း ဗိုလ်ကြီးစောမွန်လေးကဆိုသည်။

"ဒီကားက လွန်ခဲ့တဲ့ (၃)နှစ်လောက်ကတည်းက သုံးလာခဲ့တာပါ။ ခု အခြေချစစ်ဗျူဟာစခန်းကို မောင်းသွားခိုင်းပြီး သိမ်းထားလိုက်တယ်။ သိမ်းတယ်ပဲထားဦး ဒီတိုင်းသိမ်းထားလေ။ ခုကျတော့မဟုတ်ဘူး။ အဲဒီက ဗျူဟာမှူးကိုယ်တိုင်က စီးနေတယ်။ သူ့ကို ဒီ BGF က အရာရှိတချို့ကားလက်ဆောင်တွေ ပေးထားတာပဲ။ လိုင်စင်မဲ့ကား ဖမ်းမယ်ဆိုလည်း ကရင်ပြည်နယ်တစ်ခုလုံး အတိုင်းအတာနဲ့ဖမ်း။ ဒါမှမဟုတ်လည်း ဒီမှာရှိနေတဲ့လိုင်စင်မဲ့တွေအကုန်ဖမ်းလေ။ ဘာလို့ ကျွန်တော်တို့ BGF က ကားကိုပဲရွေးဖမ်းရတာလဲ။ ဒီကိစ္စကိုနိုင်ငံတော်ရဲ့တာဝန်ရှိသူတွေဖြစ်တဲ့ သမ္မတကြီး၊ ကာကွယ်ရေးဦးစီးချုပ်ဗိုလ်ချုပ်မှူးကြီးမင်းအောင်လှိုင်တို့က ညွှန်ကြားပြီး ဖြေရှင်းပေးပါ။ ဒါမှမဟုတ်ရင် ဒီဗျူဟာမှူးရဲ့အနိုင်ကျင့်မှုက ဒေသတွင်း ပဋိပက္ခကို ဦးတည်လာနိုင်တယ်"ဟု အဆိုပါဗိုလ်ကြီးစောမွန်လေးက ပြောကြားသွားသည်။

အဆိုပါကိစ္စနှင့် ပတ်သက်၍ Hot News မှ မြဝတီ၊သက်န်းညီနောင် အခြေချစစ်ဗျူဟာမှတာဝန်ရှိသူတစ်ဦးဖြစ်သူ(G.2) ဗိုလ်မှူးကျော်ကျော်ဦး(ဖုန်း-၀၉ ၄၂၅၂၉၃၉၃၃)သို့ ဆက်သွယ်ခဲ့ရာတွင် မိမိတို့အခြေချစစ်ဗျူဟာက ယင်းကားကို သိမ်းယူထားခြင်းမရှိကြောင်း ဖြေကြားခဲ့ပြီး ဩဂုတ်လ ၂၇ ရက် ည ၁၀ နာရီကျော်အချိန်မှစ၍ အတည်ပြုရန် အကြိမ်ကြိမ်ဆက်သွယ်ခဲ့ရာတွင်လည်းတစ်ဖက်မှ ပြန်လည်ဖြေ ကြားခြင်းမရှိခဲ့ပေ။

ခန့်ခန့်(ဒသသနိက)

NLDခရိုင်နှင့်မြို့နယ်များတွင်လူငယ်ညီလာခံကျင်းပရေးကော်မရှင်အား စက်တင်ဘာလ ၁၀ရက်နေ့နောက်ဆုံးထားပြီး ဖွဲ့စည်းမည်ဟုသိရ

အမျိုးသားဒီမိုကရေစီအဖွဲ့ချုပ်လူငယ်ညီလာခံကျင်းပရေး ဗဟိုကော်မရှင်က မြို့နယ်နှင့် ခရိုင်ကော်မရှင်အဖွဲ့များကို စက်တင်ဘာ ၁၀ ရက်နောက်ဆုံးထား၍ ဖွဲ့စည်းသွားမည်ဖြစ်ကြောင်းဗဟိုကော်မရှင်ဥက္ကဋ္ဌဦးမောင်မောင်ဦးက ဩဂုတ်လ ၂၅ရက်တွင် ပြောကြားခဲ့သည်။ လူငယ်စုဆောင်းရေးလုပ်ငန်း ဆောင်ရွက်နေချိန်၌ လူငယ်များစွမ်းဆောင် ရည်မြင့်မားရေးအတွက်သင်တန်းများဖွင့်လှစ်ပေးခြင်း၊ ကျပန်းစကားပြောပြိုင်ပွဲနှင့် စကားရည်လုပွဲများကိုလည်း ပြုလုပ်သွားမည်ဟုသိရသည်။

"ဒီအဖွဲ့ဝင်လူငယ်တွေက စာတမ်းတွေတင်ကြမယ်။ အဖွဲ့ချုပ်ရဲ့ မူဝါဒနဲ့လုပ်ငန်းစဉ်တွေကို အထောက်အကူပြုမယ့်စာတမ်းတွေတင်ဖို့များတယ်။ ဒီလိုစာတမ်းတွေတင်ခြင်း၊ အသိပညာတွေဖလှယ်ခြင်းကနေ အရည်အချင်းပြည့်ဝတဲ့ လူငယ်ခေါင်းဆောင်တွေ ပေါ်ထွက်လာဖို့ လူငယ်ညီလာခံကို ကျင်းပမှာဖြစ်ပါတယ်"ဟု ၎င်းကဆက်လက်ပြောကြားခဲ့သည်။ အဆိုပါ လူငယ်ကော်မရှင်အဖွဲ့သို့ အသက်(၁၆)နှစ်မှ (၃၅)နှစ်အတွင်းရှိလူငယ်များဝင်ရောက်နိုင်ကြောင်း၊ ယခုလက်ရှိ၌ တိုင်းဒေသကြီးနှင့် ပြည်နယ် ၁၄ခု၌ လူငယ်ကော်မရှင်အဖွဲ့များဖွဲ့စည်းထားပြီးဖြစ်သည်ဟု သိရသည်။"ကော်မရှင်ဖွဲ့ပြီး သုံးလအတွင်းလူငယ်စုဆောင်းရေးနဲ့ စည်းရုံးရေးတွေလုပ်မယ်။ အဲဒီလိုလုပ်တဲ့အခါသက်ဆိုင်ရာမြို့နယ်ကော်မရှင်တွေက တစ်ဆင့်ဆောင်ရွက်သွားမယ်"ဟု ၎င်းက ဆက်လက်ပြောဆိုခဲ့သည်။

မင်းထက်သာ-မွန်ဌာနေ

မြန်မာတိုင်းမ်ဂျာနယ်ရပ်ဖို့ ဒေါက်တာတင်ထွန်းဦး တရားရုံးဦးတိုက်လျှောက်ပြီ

မြန်မာတိုင်းမ်ဂျာနယ်ကို ထုတ်ဝေနေသော Myanmar Consolidated Media (MCM) Co.Ltd ၏ ဒါရိုက်တာများဖြစ်သည့် ဒေါက်တာတင်ထွန်းဦးနှင့် ဒေါက်တာခင်မိုးမိုးတို့က ဂျာနယ်ကို ရပ်ဆိုင်းရန်နှင့် ကုမ္ပဏီကို ဖျက်သိမ်းရန် ရန်ကုန်အနောက်ပိုင်းခရိုင် တရားရုံးသို့လျှောက်ထားကြောင်း သိရသည်။

ပြီးခဲ့သည့် ဩဂုတ်လ (၁၂)ရက်နေ့က တရားရုံးသို့ တရားမမှုပုဒ်မ(၁၅၁)ဖြင့် လျှောက်ထားခဲ့ပြီး ဂျာနယ်ကိုရပ်ဆိုင်းရန်တားမြစ်အမိန့်ပါတစ်ပါတည်းလျှောက် ထားခဲ့သည်။ MCM Co.Ltd ၏ ဒါရိုက်တာအဖွဲ့ဝင်တစ်ဦးဖြစ်သူက"ကုမ္ပဏီနည်းဥပဒေအရ ကျွန်တော်တို့လျှောက်ထားမှု အသေးစိတ်ကို တောင်းရဦးမယ်။ သတင်းစာထဲပါသလောက်ကတော့ အကြွေးရစရာရှိလို့ စာရင်းရှင်းမယ့်သဘော မျိုးလောက်ပဲရှိသေးတယ်။ အဲဒီလျှောက်လွှာကို တိတိကျကျသိတော့မှ သူတို့မှာ ဂျာနယ်ထုတ် ဝေမှုကို တားမြစ်ခွင့်ရှိ၊ မရှိကုမ္ပဏီဖျက်သိမ်းမယ့်ကိစ္စကိုလည်း ဘယ်လိုဆက်လုပ်ရမယ်ဆိုတာ ပြောလို့ရမယ်။ အခုအချိန်အထိ ကျွန်တော်တို့ဘက်က အသေး စိတ်ပြောလို့ မရသေးပါဘူး"ဟုဆိုသည်။ မြန်မာတိုင်းမ်ဂျာနယ်၏ရှယ်ယာကိုဒေါက်တာတင်ထွန်းဦးတို့ဘက်က ၅၁ ရာခိုင်နှုန်းပိုင်ဆိုင်ပြီး မစ္စတာဒန်ကလေတို့ ဘက်က ၄၉ ရာခိုင်နှုန်းပိုင်ဆိုင်ကြောင်း သိရသည်။ HNT

ကျွန်ုပ်၏ ဝရဇာအား၊ သီလအား၊ ပညာအားများကိုအစွမ်းကုန် အသုံးပြု၍ ဝိရင်ထားသည့်
သိဒ္ဓိတန်ခိုးစွမ်းအား ကြီးမားလှသော
သမ္မဒ္ဒေ မဟာသိဒ္ဓိအလင်းတိုင်များကို လျှုဒါန်းပူဇော်မှုပြုလုပ်၍
သမ္မဒ္ဒေဘာဏ်တိုက် တည်ဆောက်မှု ပြုလုပ်ထားသူများသည်
၁။ ကပ်ကြီးသုံးပါးဘေး နှင့် ရန်သူမျိုးငါးပါးဘေးတို့မှရင်း။
၂။ မိမိမှာအန္တရာယ်ပေါင်းစုံနှင့်ကြုံတွေ့နေခြင်းများမှရင်းလွတ်မြောက်နိုင်ခြင်း။
၃။ တစ်ဖက်လူ၏မနာလိုဝန်တိုမှုနှင့်ရန်ငြိုးဖွဲ့မှုများပါပပျောက်နိုင်ခြင်း။
၄။ အလုပ်အကိုင် ၊အရောင်းအဝယ်၊ အကြံအစည်နှင့်အမှုကိစ္စများပါ အောင်မြင်နိုင်ခြင်း။
၅။ ပြောဆိုဆုံးမရန်ခက်ခဲနေသော(ဂ)ရက်သားသမီးအပေါင်းတို့အားလွယ်ကူစွာ ပြောဆိုဆုံးမနိုင်ခြင်း။
၆။ စုန်းတိုက်၊နတ်တိုက်၊ကြိုလ်စီး၊ဒသာ မကောင်းခြင်းနှင့်ရောဂါပြင်းထန်ပြီး ဂယောင်ခြောက်ခြားဖြစ်နေခြင်းများပါပပျောက်၍ကံကြမ္မာကိုပြုပြင်နိုင်ပြီး ကောင်းမွန်သောကံကြမ္မာကို ရရှိလာခြင်း။
၇။ ခက်ခဲကြန့်ကြာနေသောနိုင်ငံခြားခရီးစဉ်နှင့်အလုပ်အကိုင်ကိစ္စရပ်များအောင်မြင်မှုရရှိလာခြင်း။
မန္တာန်ဆရာကြီး ဦးထင်အောင်
အမှတ်(၁)၊(၁)လမ်းထိပ်၊အနောက်ပေ(၅၀)လမ်းမကြီးပေါ်
အုတ်ကျင်း၊မာလာမြိုင်(၁၆)ရပ်ကွက်၊လှိုင်မြို့နယ်၊ရန်ကုန်။
ဖုန်း ၀၁-၅၂၂၁၈၆,၀၉-၂၅၀၀၂၉၁၂၉

Local

The HOT NEWS
Vol - 4, No - 155, 30 Aug - 5 Sep, 2013

တိုင်းရင်းသားအရေးမကျွမ်းကျင်သူများ တိုင်းရင်းသားနယ်မြေများ၌ အုပ်ချုပ်နေခြင်းက ဖက်ဒရယ်၏ပြယုဂ်တစ်ခုမဟုတ်ကြောင်း ဗိုလ်မုတ်သိုလ်ဆို

မြန်မာနိုင်ငံတစ်ဝှမ်းလုံးရှိ တိုင်းရင်းသားဒေသ၊ ပြည်နယ်များ၌ တိုင်းရင်းသားအရေး ကျွမ်းကျင်မှုမရှိသော တိုင်းရင်းသားများ၏ ခံစားချက်များကို သိရှိခြင်း မရှိသောသူများကို တိုင်းရင်းသားဒေသများ၏ အုပ်ချုပ်ရေးပိုင်း၌ ရှိနေကြခြင်းမှာ ဖက်ဒရယ်၏ပြယုဂ်တစ်ခုမဟုတ်ကြောင်း DKBA တပ်မတော်မှ နယ်ခြားစောင့်တပ်ဖွဲ့စည်းရာတွင် ပါဝင်ခဲ့ပြီး လက်ရှိအမှတ် (၁၀၂၂) နယ်ခြားစောင့်တပ်၏ တပ်မှူးကြီးဖြစ်သူ ဗိုလ်မှူးကြီး မုတ်သိုလ်က ဆိုသည်။

"ဥပမာအနေနဲ့ပေါ့နော်။ ကရင်တိုင်းရင်းသားဆိုပါစို့။ကရင်အကြောင်း နားမလည်တဲ့သူ ကရင်လူမျိုးတွေက ဘာနှစ်သက်လဲ၊ ဘာကြိုက်လဲ စသဖြင့်ပေါ့နော်။ တိုင်းရင်းသားတစ်ခုရဲ့ အကြောင်း နားမလည်ဘဲ အဲဒီ တိုင်းရင်းသားဒေသမှာ အုပ်ချုပ်တယ်ဆိုတော့ အဲဒီ ဒေသရဲ့ အနာဂတ်က ဘယ်ကောင်းနိုင်မလဲ။ ကရင်ဆိုလည်း ကရင်အလျောက် ကိုယ့်ဒေသ ကိုယ်ပြည်နယ်ကို ဘယ်လို ဖွံ့ဖြိုးတိုးတက်အောင် ပုံဖော်မလဲ၊ ဆောင်ရွက်မလဲ။ သိပြီးသားလေ။ လက်ရှိအနေအထားအရ ကျွန်တော်တို့ တိုင်းရင်းသားတွေအနေနဲ့ ကိုယ့်ဒေသ ကိုယ်ဖွံ့ဖြိုးဖို့ လုပ်ဆောင်ခွင့် မရှိသေးဘူး။ ဒါကို ဖက်ဒရယ်လို့ ဘယ်လိုဆိုရမလဲ။ ပြောရရင် တိုင်းရင်းသားအရေး မကျွမ်းကျင်သူတွေ၊တိုင်းရင်းသားတွေရဲ့ ခံစားချက်တွေကို နားမလည်တဲ့သူတွေကတိုင်းရင်းသားနယ်မြေတွေ၊ ဒေသတွေမှာ အုပ်ချုပ်နေတာဟာ ဖက်ဒရယ်ရဲ့ ပြယုဂ်လည်းမဟုတ်ဘူး" ဟု ဗိုလ်မှူးကြီး မုတ်သိုရ်က ပြောကြားသွားခဲ့သည်။

၂၀၀၈ နိုင်ငံတော်ဖွဲ့စည်းပုံ အခြေခံဥပဒေတွင် တိုင်းရင်းသားများလိုလားသော ဖက်ဒရယ်၏ အခြေခံကျသော အချက်များ ပါဝင်သည်ဟု ယခင်အစိုးရနှင့် နီးစပ်သူအချို့ကကာကွယ်ပြောဆိုမှုအချို့ရှိခဲ့ပြီး ယင်းသို့ပြောဆိုနေမှုများမှာလည်း ဖက်ဒရယ်၏ အနှစ်သာရတစ်ခုမဟုတ်သည့်အပြင် ဖက်ဒရယ်ပါဝင်သည်ဟုဆိုသော ၂၀၀၈ ဖွဲ့စည်းပုံအခြေခံဥပဒေအတွက်လည်း ယင်းမှာ စိန်ခေါ်မှုတစ်ရပ်ဖြစ်စေကြောင်း ၎င်းက ထပ်လောင်းပြောကြားသွားခဲ့သည်။

ခန့်ခန့်(ဒသနိက)

သွားကျောင်းသားသေဆုံးမှုစီရင်ချက်ချပြီးမှကွဲလွဲချက်များရှိ၍သမ္မတထံတိုင်စာပို့မည်

ရန်ကုန်တိုင်းဒေသကြီးသယ်န်းကျွန်းမြို့နယ်၊ ကျောင်းရှေ့ မှတ်တိုင်အနီး၌ (၂၃-၂-၂၀၁၂) ရက်နေ့တွင် ရန်ကုန်သွားဘက်ဆိုင်ရာ ဆေးတက္ကသိုလ်တတိယနှစ်ကျောင်းသားမောင်ဇင်ဝေဖြိုး ယာဉ်တိုက်ခံရသဖြင့် ပြင်းထန်သောဒဏ်ရာများရရှိကာ သေဆုံးသွားသောအမှုမှာတရားလို တရားခံပြောကြားချက်များ ကွဲလွဲမှုများ ရှိနေသည့်အတွက် ပြန်လည်စိစစ်ပေးရန်အတွက် သက်ဆိုင်ရာ တရားရေးဌာနများနှင့် သမ္မတထံသို့ တိုင်စာများပေး ပို့သွားမည်ဖြစ်ကြောင်းဦးလေးဖြစ်သူ ဦးစိန်ဝင်းကဆိုသည်။

အဆိုပါ အမှုကိစ္စနှင့်ပတ်သက်၍ ဦးလေးဖြစ်သူ ဦးစိန်ဝင်းက "ကျွန်တော်တို့က မုဒုံမှာနေတာ ကျွန်တော်တူ ကားတိုက်ခံရပြီး သေသွားတယ်၊ စဖြစ်တာက နေအမှုပြီးဆုံးသွားတဲ့အထိတစ်နှစ်ကျော်ကြာတယ်။ ကာယကံရှင် ကျွန်တော်တို့ မိသားစုတွေကို တစ်ခါမှအကြောင်းမကြားသလို ခေါ်ယူမေးမြန်းတာလည်းမရှိဘူး။ အခု တရားရုံးက အမိန့်ချပြီးပြီဆိုတဲ့ သတင်းကြားလို့ အံ့ဩပြီး တရားရုံးစီရင်ချက် စာရွက်စာတမ်းတွေ မိတ္တူဆွဲပြီး ဖတ်ကြည့်တော့ အမှန်တကယ် ကျွန်တော်တို့ သိထားတဲ့ဖြစ်စဉ်နဲ့ တရားရုံးမှာ ထွက်ဆိုထားတဲ့ ထွက်ချက်တွေကွဲလွဲနေတာတွေ့ရလို့သမ္မတကြီးနဲ့ သက်ဆိုင်ရာဌာနတွေထံတိုင်မှာပါ

ကွဲလွဲနေတဲ့ အချက်တချို့ကို ပြောရရင် တိုက်တဲ့သူက ဝပ်ရှော့ကစက်ပြင် ဆရာလို့ပြောတယ်။ မှူခင်းဂျာ နယ်မှာတော့ ဆောက်လုပ်ရေး ကုမ္ပဏီကဝန်ထမ်းတစ်ဦးလို့ ရေးထားတယ်။ ဝပ်ရှော့ပိုင်ရှင်က လည်းတိုက်တဲ့လူရော ကားရောဟာ သူမ မြင်ဖူးဘူး၊ သူ့လူလည်း မဟုတ်ဘူးလို့ ပြောတယ်။ သက် သေလိုက်ဖို့တောင် လက်မှတ်ထိုး ပေးထားတယ်။ ဒါပေမဲ့ အဲဒီဝပ် ရှော့ပိုင်ရှင်ကို တရားရုံးခေါ်မစစ် ဘူး။ ကျန်တဲ့ ကွဲလွဲ ချက်တွေလည်း အများကြီးရှိပါသေးတယ်။ ဒီအမှု ပြန်စိစစ်မှပဲပြောတော့မယ်။လောလောဆယ်တော့ ဒီအမှုအတွက် တိုင်စာပို့ ဖို့ပြင်ဆင်နေပါတယ်" ဟုဆိုပါသည်။

အမှုနဲ့ ပတ်သက် ၍ တိုင်းဒေသကြီး လွှတ်တော် ကိုယ်စားလှယ်ဦးကျော်က "ဒီဖြစ် စဉ်နဲ့ပတ်သက်ပြီး အသေးစိတ်ကိုတော့ မပြောတော့ပါဘူး၊ တရားရုံးတွေအနေနဲ့လည်း တရားလိုဟာ နိုင်ငံတော်ဖြစ်တယ် ဆိုပေမယ့်လည်း တကယ် နစ်နာခဲ့တဲ့ကာယကံရှင် မိသားစုတွေကိုပြန်ကြည့်သင့်တယ်။ မှန်မှန်ကန်ကန်အကောင်အထည်ဖော်သင့်တယ် ဟု" မှတ်ချက်ပြုပြောကြားသွားသည်။

စိုးဝင်းနိုင်

နိုင်ငံတကာရုပ်ရှင်ပွဲတော်မှ ဆုရဇာတ်ကား(၆)ကားအပါအဝင် ကလေးဇာတ်ကား(၃)ကားအားမြို့ကြီးများတွင်အခမဲ့ပြသသွားမည်

လူ့အခွင့်အရေး၊ လူ့ဂုဏ်သိက္ခာ နိုင်ငံတကာရုပ်ရှင်ပွဲတော်မှ ဆုရဇာတ်ကား ၆ကားအပါအဝင် ကလေးဇာတ်ကား ၃ ကားကို ပြည်နယ်နှင့်တိုင်း ဒေသကြီးရှိ မြို့ကြီး ၁၃ မြို့မှ ရုပ်ရှင်ရုံများတွင် ဩဂုတ်လ ၂၅ ရက်မှစ၍ ဒီဇင်ဘာလအထိ အခမဲ့ ပြသသွားမည်ဖြစ်ကြောင်း ပွဲတော်ဖြစ်မြောက်ရေးတာဝန်ခံဒါရိုက်တာမင်းထင်ကိုကိုကြီးထံမှ ဩဂုတ်လ ၂၄ရက်နေ့ကသိရှိရသည်။ "ပြည်နယ်နှင့် တိုင်းရှိမြို့ကြီးတွေကို ပထမခြေ လှမ်းအနေနဲ့သွားရောက်ပြသမှာပါ။ ပြသမယ့်ရက်ကိုလည်း ကလေးလူကြီးအားလုံးကြည့်နိုင်အောင် ကျောင်းပိတ်ရက်တွေကို စီစဉ်ထားပါတယ်။ ပြန်ကြားရေးဝန်ကြီးဌာနကို တင်ပြထားတာမ ဟုတ်တဲ့အတွက် တချို့ပြည်နယ်တွေမှာ ရုပ်ရှင်ရုံမှာမပြသရဘဲခန်းမတွေကို စီစဉ်ထားရတာတွေ လည်းရှိပါတယ်။ ဒီမြို့ကြီးတွေပြီး ရင်နှစ်စဉ်နှစ်တိုင်း မြို့နယ်တွေဆီသွားရောက်ပြသဖို့အထိရှိပါသေးတယ်ဟု"ဒါရိုက်တာမင်းထင်ကိုကိုကြီးကပြောဆိုခဲ့သည်။ အဆိုပါ ပြသမည့်မြို့ကြီး ၁၃ မြို့မှာ ဩဂုတ်လ ၂၅ရက်နေ့တွင် မကွေးတိုင်းဒေသကြီး၊ မကွေးမြို့ရှိ စီးတီးစတားခန်းမ၊ ဩဂုတ်လ ၃၁ရက်နေ့တွင် စစ်ကိုင်းတိုင်းဒေသကြီး မုံရွာမြို့ရှိ မြနန္ဒာခန်းမ၊ စက်တင်ဘာလ ၁ ရက်နေ့တွင် မန္တလေးတိုင်းဒေသကြီး မန္တလေးမြို့ရှိ ဝင်းလိုက်ရုပ်ရှင်ရုံ၊ စက်တင်ဘာလ ၁၄ရက်နေ့တွင် မွန်ပြည်နယ် မော်လမြိုင်မြို့ရှိ Stand Hotelခန်းမ၊ စက်တင်ဘာ ၁၅ရက်နေ့တွင် ကရင်ပြည်နယ် ဘားအံမြို့ရှိ တက်နေဝန်းရုပ်ရှင်ရုံ၊ စက်တင်ဘာ ၁၉ရက်နေ့တွင် ပဲခူးတိုင်းဒေသကြီး ပဲခူးမြို့ရှိ ရွှေဟင်္သာရုပ်ရှင်ရုံ၊ စက်တင်ဘာလတွင်း ဧရာဝတီတိုင်းဒေသကြီး ပုသိမ်မြို့ရှိ ရွှေပြည်သာ၊ ရွှေပြည်တော်၊ ရွှေပြည်အေးရုပ်ရှင်ရုံ၊ အောက်တိုဘာလအတွင်းရှမ်းပြည်နယ်တောင်ကြီးမြို့၊ ကယားပြည်နယ် လွိုင်ကော်မြို့၊ ကချင်ပြည်နယ်မြစ်ကြီးနားမြို့ရှိမြို့ဂုဏ်ရောင်ရုပ်ရှင်ရုံ၊ နိုဝင်ဘာလမှ ဒီဇင်ဘာလအတွင်းရခိုင်ပြည်နယ်စစ်တွေမြို့၊ချင်းပြည်နယ် ဟားခါးမြို့တွင် တစ်နေ့လျှင် ၃ ချိန်အထိ ပြသပေးသွားမည်ဖြစ် ကြောင်းသိရသည်။ ထိုရုပ်ရှင်ပွဲတော်တွင်ပြသမည့်တချို့မြို့နယ်များသို့ အမေရိကန်သံအမတ်နှင့် ဗြိတိန်သံအမတ်တို့မှ ဖွင့်ပွဲများတွင်လာရောက်ကြမည်ဖြစ်ကြောင်းနှင့် ရုပ်ရှင်ဆုရရှိသူ ၃ဦးပါ လိုက်ပါသွားမည်ဖြစ်ကြောင်း သိရရှိရသည်။ အဆိုပါပြသမည့်ဆုရဇာတ်ကားများမှာ ရည်နန်းသိုက်၏ အကျဉ်းစံဘဝါစွမ်းသူ့ရထွန်း၏ စစ်တုရင်၊ မောင်ဆန်း၏ အခွင့်အရေး၊ မောင်အေးချမ်း၏ အိမ်အပြန်၊ Myanmar Treasure Media ၏ အဖြူအစိမ်း၊ အမေရိကန်ဇာတ်ကားမှ The Act of Killing/Docu ၊The Game Must Go on/Docu နှင့် Documentary Films တို့ကို တစ်မြို့နယ်တွင် တစ်ရက်နှုန်းဖြင့် တစ်နေ့သုံးကြိမ်အခမဲ့ပြသသွားမည်ဖြစ်ကြောင်း သိရှိရသည်။

မင်းထက်သာ-မှုန်ဌာနေ

FACES Media Group

E-mail.
admin@hotnewsweekly.com

အမှုဆောင်အရာရှိချုပ်နှင့် အယ်ဒီတာချုပ်
မမ
အတိုင်ပင်ခံ
မောင်ခိုင်ခန့်(အမျိုးသားစာပေဆု)
အုပ်ချုပ်ရေးမှူး
အာရဏ
အကြီးတန်း အယ်ဒီတာ
ကျော်စိန်၊ ဝင်းဇော်(သုံးဆယ်)
ဆောင်းအေးချမ်း၊ အန်ထော်ဏီ၊
သိုးထိန်း(မြန်မာပြည်သား)
ဂျော်လီထွန်း

အယ်ဒီတာအဖွဲ့
မိုးမြင့်ဆွေ၊ စိုးဝင်းနိုင်၊ အောင်မျိုးဝင်း
လ/ထ အယ်ဒီတာ (စီမံ)
ဖြိုးအောင်
လ/ထ အယ်ဒီတာ (သတင်း)
ညီထွေး၊ ဇော်မြင့်
အကြီးတန်းသတင်းထောက်
ညီညီအောင်၊ ယဉ်ပပထွန်း၊ ဘိုဘိုမင်း
သတင်းထောက်များ
ဝင်းကိုကို၊ နောင်နောင်၊ ကျော်မာယ

တမြင်
နောင်တင်စိုး
နယ်သတင်းထောက်များ
မြင့်အောင်(နေပြည်တော်)
ငြိမ်းချမ်းကို (ပန်းတနော်)
စိုးမိုးကျော်(ရွှေဘို)
ဟသ်ာတောင်တွင်းကြီး
စိုးမိုးထွန်း(မုံရွာ)
အရိန္ဒမာ(ဘိုကလေး)
ကျော်ကျော်ဦး(မြစ်ကြီးနား)
ဦးတင့်လွင်(အေးဒရဲ)
ဦးရွှေထူး(ပဲခူး)

လိုက်ဒီနိုင်း
ဦးတင်ထွဏ်း
ဘဏ္ဍာရေးနှင့် ငွေစာရင်း
ဇင်နှင်းဝေ၊ စုစုဖြိုးအောင်
ဒီဇိုင်းအဖွဲ့
ကိုမျိုး၊ နေလင်း
တစ် တမြူ
နီနီ၊ မြတ်သူ၊ မေမိုးလှိုင်၊
Website
သော်ဇင်၊ အောင်သူလင်း
ပင်တိုင်ဓာတ်ပုံ
ခင်မောင်ဝင်း(ရွှေအင်းသား)

ဈေးကွက်နှင့် ကြော်ငြာ
နှင်းနုနုရီ
ဖြန့်ချိရေးတာဝန်ခံ
ဟန်ဝေမျိုး၊ ဖြိုးမောင်မောင်
ပြင်ပဆက်သွယ်ရေး
ဘိုဘိုထွန်း၊ ကောင်းဆက်လင်း၊
အောင်ဆက်ပိုင်၊ အေးကြူ
ထုတ်ဝေသူ
ဦးဝေဖြိုးမင်း(ယာယီ-၁၃၉၅)
CTP - ကမ္ဘာဦး
ပုံနှိပ် - မိဘအေးရိပ်
၁၅၀၊ ၄ဂလမ်း၊ ဗိုလ်တထောင်
စောင်ရေ - ၃၀၀၀
တန်ဖိုး - ၅၀၀

HOT NEWS သတင်းဂျာနယ်တိုက် ◆ အမှတ်(၄၀၁-စီ) ဒဂုံစင်တာ၊ မြေနီကုန်း၊ စမ်းချောင်းမြို့နယ်၊ ရန်ကုန်မြို့။ ဖုန်း- ၇၀၃၃၁၇၊ ဖက်စ် - ၅၀၄၂၉၃ www.hotnewsweekly.com

သာသနာ့ဝင်ကတ် ပြန်လည်ရရှိခဲ့သည့် ဆရာတော်ဦးရက္ခဝံသ ငြိမ်းချမ်းရေး လမ်းလျှောက်သည့်ခရီးစဉ် ပြန်လည်စတင်မည်

မြန်မာနိုင်ငံရှိ အကျဉ်းထောင်များအတွင်း၌ ကျန်ရှိနေသေးသည့် လက်ကျန်နိုင်ငံရေးအကျဉ်း သားများအား လုံးလွှတ်ပေးရန် ရန်ကုန်မြို့မှ မန္တလေးမဟာမြတ်မုနိဘုရားသို့ အစာငတ်ခံ လမ်းလျှောက်သည့် ဆရာတော် ဦးရက္ခဝံသကို နေပြည်တော်မြို့အဝင်၌ နေပြည်တော်ကောင်စီမြို့နယ် သံဃနာယကကသာသနာဝန်ထမ်းကတ်မပါ၍ ဖြတ်သန်းခွင့်မပြုခဲ့သောကြောင့်၊ ဆရာတော်က ရန်ကုန်မြို့နယ်နှင့် တိုင်းသံဃနာယကဆရာတော်ကြီးများထံမှ ထောက်ခံစာတောင်းခံ၍ သာသနာဝန်ထမ်းကတ် ပြန်လည်လျှောက်ထားခဲ့ရာ ဩဂုတ်လ ၂၇ ရက်နေ့ နံနက် (၁၀) တွင် သာသနာဝန်ထမ်းကတ် ပြန်လည်ရရှိသဖြင့် ယင်းနေ့ညနေပိုင်းတွင် ဆရာတော်၏ လမ်းလျှောက်ခရီးစဉ်ကို ပြန်လည်စတင်သွားမည်ဖြစ်ကြောင်း ဆရာတော်က မိန့်ကြားသည်။

"ဒီနေ့မနက် (၁၀)နာရီလောက်က သာသနာဝန်ထမ်းကတ်ပြန်ရတဲ့အတွက် ဒီနေ့ညနေ ရထားနဲ့ဖြစ်ဖြစ်၊ ကားနဲ့ဖြစ်ဖြစ် နေပြည်တော်ကိုသွားမယ်။ ဟိုရောက်ရင် ဘုန်းဘုန်းကိုတားဆီးခဲ့တဲ့ နေပြည်တော်အဝင် သာဝတ္ထိဂိတ်ကနေပြီး တော့မန္တလေးကိုဆက်ပြီးလမ်းလျှောက်မယ်။ဘုရားကိုမရောက် ရောက်အောင်သွားပြီး လက်ကျန် နိုင်ငံရေးအကျဉ်းသားတွေအတွက် ဆုတောင်းမေတ္တာပို့ပေးသွားမယ်" ဟုဆရာတော်က မိန့်ကြားသည်။

ဆရာတော်ဦးရက္ခဝံသအနေဖြင့် ရန်ကုန်မှ မန္တလေး မဟာမြတ်မုနိဘုရားသို့ ဩဂုတ်လ (၁၁) ရက်နေ့တွင် လမ်းလျှောက် ခရီးထွက်ခွာစဉ် မိမိကိုလိုက်လံ၍ စောင့်ရှောက်ပေးသော ကပ္ပိယဒကာအချို့ကို ပုဒ်မ (၁၈)နှင့် တရားစွဲဆိုခံခဲ့ရသောကြောင့် ယခုခရီးစဉ်တွင် ကပ္ပိယ ဒကာအချို့ကို လိုက်ပါခွင့်ပြုမပြုနှင့် စပ်လျဉ်း၍မေးမြန်းရာ ဆရာတော်က "ဆရာတော်အနေနဲ့ကတော့မခေါ်ပါဘူး။ လိုက်ချင်တဲ့ကပ္ပိယတွေရှိတဲ့အတွက် ဆရာတော်အနေနဲ့ နှစ်ယောက်လောက်ပဲ ခေါ်သွားမှာပါ၊ လူစုလူဝေးကြီးနဲ့ သွားတာမျိုးလည်း မလုပ်ချင်ဘူး။ သုံးယောက်ထက်ပိုလာမယ်ဆိုရင်တော့ ဆရာတော်အနေနဲ့ လက်ခံမှာမဟုတ်ပါဘူး။ နောက်တစ်ခုက ဘုန်းဘုန်းအနေနဲ့ ဒီလိုထပ်မံလမ်းလျှောက်ဆုတောင်းမယ့် ခရီးစဉ်မှာ ဘယ်လိုအကြောင်းအမျိုးမျိုးနဲ့ တားဆီးခံရပါစေ၊ အဲဒီတားဆီးခံရတဲ့နေရာက နေတစ်ဖဝါးမှမခွာဘဲ တားဆီးတာ ရုပ်သိမ်းတဲ့အထိ အစာငတ်ခံ ဆန္ဒဖော်ထုတ်မယ်၊ ဘုန်းဘုန်း အနေနဲ့ကတော့ ဘုန်းဘုန်းရဲ့ ရည်မှန်းချက်ပန်းတိုင် ရောက်အောင်သွားမှာပါ"ဟု ဆရာတော် ဦးရက္ခဝံသက မိန့်ကြားသည်။

ဝင်းကိုကို

လယ်ယာမြေပွဲစားများကြောင့် ကော်မရှင်ဂုဏ်သိက္ခာထိခိုက်မှုကို လက်ခံမည်မဟုတ်ဟု ဦးအောင်သိန်းလင်းဆို

ပြည်ထောင်စုလွှတ်တော်၏ ဖွဲ့စည်း တာဝန်ပေးချက်အရ လယ်မြေသိမ်းဆည်းခံရမှုများနှင့် လယ်သမားအရေးကိစ္စများကူညီ ဆောင်ရွက်ပေးနေသည့် ပြည်ထောင်စုလွှတ်တော်လယ်မြေနှင့် အခြားမြေများသိမ်းဆည်းခံရမှု ကော်မရှင်အပေါ်သို့ လယ်ယာမြေပွဲစားအချို့ကြောင့် ထိခိုက်မှုရှိလာနိုင်သည့်အတွက် ယင်းပွဲစားများကို မည်မဟုတ်ကြောင်း၊ ရေရှည်ကော်မရှင်၏ သိက္ခာကို ကာကွယ်ရန်အတွက် ထိရောက်စွာ ဆောင်ရွက်သွားမည်ဖြစ်ကြောင်း ကော်မရှင်အဖွဲ့ခွဲ(၁)မှ ဦးအောင်သိန်းလင်းကဆိုသည်။

"ကျွန်တော်တို့တွေဟာ မိဘပြည်သူတွေရဲ့ဆန္ဒမဲနဲ့ လွှတ်တော်ထဲသွားပြီး မိဘပြည်သူတွေရဲ့ ပေးအပ်တဲ့တာဝန်ကိုထမ်းဆောင်နေတာမိဘပြည်သူတွေရဲ့အခက်အခဲက ကျွန်တော်တို့ အခက်အခဲပဲ။ ဒီလိုပဲ ခံယူပြီး ကူညီတယ်။ခုလယ်ယာမြေပွဲစား တချို့က ကျွန်တော်တို့ ကော်မရှင်တာဝန်ရှိသူတွေနဲ့ တွေ့ဖို့အတွက် တို့စတာတွေနဲ့ပတ်သက်ပြီး ဘာမှနားမလည်တဲ့ ပြည်သူလယ်သမားတွေဆီက ငွေတောင်းကြတယ်။ ဒါမျိုးတွေရဲ့ အကျိုးဆက်ကြောင့်ကော်မရှင်ကိုပဲ ငွေပေးရသလိုလို လယ်သမားတွေ ထင်သွားမယ်။ ဒါမျိုး လုံးဝလက်ခံမှာမဟုတ်ဘူး။ ကျွန်တော် ပြောချင်တာက တကယ်ဒုက္ခ ရောက်နေတဲ့ မိဘပြည်သူတွေ၊ လယ်သမားတွေအတွက် ကော်မရှင်က အမြဲတံခါးဖွင့်ပြီး နွေးထွေးစွာ ကြိုဆိုပါတယ်။

ကူညီပေးဖို့လည်း အဆင်သင့်ပါပဲ။ ဒါပေမဲ့ ပွဲစားတွေနဲ့ အလုပ်မလုပ်ပါနဲ့၊ ကိုယ်တိုင်လာခဲ့

ပါ"ဟု ဦးအောင်သိန်းလင်းက တရားဝင် ပြောကြားလိုက်သည်။

အကြောင်း အမျိုးမျိုးဖြင့် လယ်ယာမြေသိမ်းဆည်းခံမှုများအတွက် လွှတ်တော်၏ အခန်းကဏ္ဍမှ ကူညီဆောင်ရွက်နိုင်ရန် ပြည်ထောင်စု လွှတ်တော်မှ လွှတ်တော်နှစ်ရပ်ကိုယ်စားလှယ်များ ပါဝင်သော လယ်မြေနှင့် အခြားမြေများသိမ်းဆည်းခံရမှု စုံစမ်းရေးကော်မရှင်ကို ဖွဲ့စည်းပေးခဲ့ ပြီးသည့်အချိန်မှစ၍ လယ်ယာမြေပွဲစားများအချို့က ကော်မရှင်သို့ စာတင်ရန် အတွက်လည်းကောင်း၊ ကော်မရှင်တာဝန်ရှိသူများနှင့်တွေ့ဆုံပေးရန် အကြောင်းပြချက်များဖြင့် လည်းကောင်း မသိနားမလည်သောလယ်သမားများထံမှ နည်းမျိုးစုံဖြင့် ငွေကြေးတောင်းခံမှုများ ပြုလုပ်ခဲ့ပြီး ယင်းသို့ ကိုယ်ကျိုးရှာနေသော ပွဲစားများကြောင့် ကော်မရှင်မှ ဆောင်ရွက်နိုင်ရေးအတွက် ပွဲစားများမှ တစ်ဆင့်လူကြီးများကို ကန်တော့နေရသည့်အသွင်ဖြစ်နေကြောင်း ယင်းက ထပ်လောင်းပြောကြားသည်။

ခနဲ့ခနဲ့(ဒဿနိက)

နိုင်ငံရေးအကျဉ်းသားဟောင်းများအဖွဲ့ နှစ်ပတ်လည်အစည်းအဝေးမှ ရည်ရွယ်ချက် ၅ ချက်နှင့် လုပ်ငန်းစဉ် ၉ ချက်ထွက်ပေါ်

နိုင်ငံရေးအကျဉ်းသားဟောင်းများအဖွဲ့ (၁)နှစ်ပြည့်နှစ်ပတ်လည် စုံညီဆွေးနွေးပွဲကိုဩဂုတ်(၁၈)ရက် နံနက်(၉)နာရီမှ ညနေ(၃)နာရီအထိ ရန်ကုန်တိုင်းဒေသကြီး၊ တောင်ဥက္ကလာပမြို့နယ် စိတ်တိုင်းကျစားသောက်ဆိုင်ခန်းမတွင် ကျင်းပပြုလုပ်ခဲ့ကြောင်းသိရသည်။

အဆိုပါဆွေးနွေးပွဲမှ ရည်ရွယ်ချက်(၅)ချက်နှင့် လုပ်ငန်းစဉ်(၉)ချက်တို့ကို ဆွေးနွေးဆုံးဖြတ်ချက်ချခဲ့ရာ နိုင်ငံရေး အကျဉ်းသားများ၊ နိုင်ငံရေးအကျဉ်းသားဟောင်းများနှင့် ၎င်းတို့၏မိသားစုများအားကူညီထောက်ပံ့ရေး၊ အမျိုးသားပြန်လည်သင့်မြတ်ရေး၊ ပြည်တွင်းငြိမ်းချမ်းရေးလုပ်ငန်းစဉ်များတွင် ပူးပေါင်းပါဝင်ဆောင်ရွက်ရေးနှင့် လူသားခြင်းစာနာမှုလုပ်ငန်းများ၊ လူထုအကျိုးပြုလုပ်ငန်းများတွင် ပါဝင်ဆောင်ရွက်ရေး သဘောတူညီခဲ့ကြပြီး နိုင်ငံရေးအကျဉ်းသားခြင်းချက်မရှိ လွှတ်မြောက်ရေးနှင့် နိုင်ငံရေးအကျဉ်းသားဟောင်းများ၏ လူမှုဘဝပြန်လည်ထူထောင်ရေးတို့ကို ဆုံးဖြတ်ချက်မချနိုင်ဘဲ ဆက်လက်ဆွေးနွေးသွားမည်ဟု သိရသည်။

ရှေ့လုပ်ငန်းစဉ်(၉)ချက်ထဲတွင် တိကျမှန်ကန်မှုရှိသော နိုင်ငံရေးအကျဉ်းသားများ၊ နိုင်ငံရေး၊ အကျဉ်းသားဟောင်းများ စာရင်းပြုစုရေးလုပ်ငန်းစဉ် နိုင်ငံရေး အကျဉ်းသားဟောင်းများ၏ လူမှုဘဝပြန်လည်ထူထောင်ရေးလုပ်ငန်းစဉ်နှင့် နိုင်ငံရေးအကျဉ်းသားဟောင်းများ၏ ထောင်တွင်းဖြတ်သန်းမှုအတွေ့အကြုံများကို မှတ်တမ်းပြုစုခြင်း၊ ထုတ်ဝေဖြန့်ချိခြင်းလုပ်ငန်းစဉ်တို့ ပါဝင်သည်။

၎င်းဆွေးနွေးပွဲသို့ နိုင်ငံရေးအကျဉ်းသားဟောင်း (၆၀)ဦး တက်ရောက်ဆွေးနွေးကြပြီး ဆွေးနွေးအကြံပြုချက်များအပေါ် အခြေခံ၍ သဘောတူဆုံးဖြတ်ခဲ့ကြောင်း သိရသည်။

မျိုးကျော်

ငွေရတုအခမ်းနားမှပိုသောအလှူငွေများကိုပြည်သူ့အကျိုးပြုလုပ်ငန်း များတွင်အသုံးပြုမည်

ရှစ်လေးလုံးငွေရတု အခမ်းအနားကို ရန်ကုန်တိုင်းဒေသကြီး၊ မရမ်းကုန်းမြို့နယ်MCCခန်းမတွင် ဩဂုတ်(၆)ရက်မှ(၈)ရက်အထိ ကျင်းပခဲ့ရာ အခမ်းနားကျင်းပနိုင်ရေးအတွက်သိန်းပေါင်း(၁၃၀၀) ကျော်သုံးစွဲခဲ့ရကြောင်းအခမ်းနားကျင်းပရေးကော်မတီမှ ခန့်မှန်းစာရင်းထုတ်ပြန်ခဲ့ကြောင်း သိရသည်။

အခမ်းနားကျင်းပရေးဘဏ္ဍာရေးကော်မတီမှ မမိမိလွင်က "အစ်မတို့ ဒီအခမ်းအနားကျင်းပနိုင်ရေးအတွက် ပြည်တွင်းပြည်ပအလှူရှင်တွေ လှူခဲ့တာ သိန်း(၁၈၀၀) ကျော်ကျော်ရရှိခဲ့တယ်။ ဒီအခမ်းအနားအတွက် မှန်းထားတာထက် ပိုကုန်သွားတယ်။ လာတဲ့ ဧည့်ပရိသတ်တွေများတော့ ထမင်း ကျွေးရတဲ့စရိတ်တွေ၊ နယ်ကလာတဲ့ဧည့်သည်တွေအတွက် ဧည့်ခံစရိတ်တွေရှိတယ်။ အစ်မတို့ လူပင်ပန်း စိတ်ပင်ပန်းတွေရှိတယ်။ ဒါပေမဲ့ အစ်မတို့ပီတိဖြစ်မိပါတယ်" ဟု ၎င်းကပြောသည်။

အဆိုပါအခမ်းနားသို့ အမျိုးသားဒီမိုကရေစီအဖွဲ့ချုပ် ဥက္ကဋ္ဌ ဒေါ်အောင်ဆန်းစုကြည်နှင့် ပြည်ထောင်စုဝန်ကြီး ဦးအောင်မင်း အပါအဝင် အစိုးရအဖွဲ့မှ တာဝန်ရှိသူများနှင့် ပြည်တွင်းပြည်ပ ဒီမိုကရေစီ အင်အားစုများနှင့် ကျောင်းသား၊ ပြည်သူများ တက်ရောက်ခဲ့ကြသည်။

"အခုစာရင်းက အကြမ်းပဲရှိသေးတယ်။ ဆပ်ကော်မတီ(၁၀)ခုရဲ့ ငွေစာရင်း ရှင်းတမ်းတွေ အပြည့်မတက်သေးဘူး။ တက်လာပြီဆိုရင် အတိကျထုတ်ပြန်ပေးသွားမှာပါ။ ပိုတယ်ဆိုတာတော့ သိတယ်။ ပိုတယ်ဆိုလို့ရှိရင် လူထုအတွက် တိုက်ရိုက်အကျိုးရှိတဲ့ ကိစ္စတွေမှာ သုံးသွားမယ်။ဥပမာရေလွှမ်းမိုးတဲ့ ပြည်သူတွေအတွက် သုံးမယ်။ နောက်တစ်ကြောင်းက ငွေရတု အခမ်းအနားမှာ ဆုံးဖြတ်ချက် (၃)ရပ်ရှိတယ်။ဒါကိုဆက်လက် အကောင်ထည်ဖော်ဖို့အတွက် ကော်မတီတွေဖွဲ့ဖို့ အစီစဉ်တွေ ရှိတယ်။ ကော်မတီဖွဲ့ဖြစ်ရင် ဒီထဲက ငွေတချို့ကို သုံးမယ်။ အဓိက ကတော့ ပြည်သူတွေကို အကျိုးပြုလုပ်ငန်းတွေမှာ သုံးသွားမှာဖြစ်ပါတယ်"ဟု ဦးရဲနိုင်အောင်က ပြောသည်။

ရှစ်လေးလုံး ငွေရတုအခမ်းအနား မှတ်တမ်းများနှင့် အခမ်းအနားကိုပေးပို့လာသော သဝဏ်လွှာများနှင့် ကြေညာချက်များကို စုပေါင်း၍ စာအုပ်ထုတ်ဝေသွားမည် ဖြစ်ကြောင်းသိရသည်။

မျိုးကျော်

ဖွဲ့စည်းပုံပြင်ဆင်ရေးအတွက် တိုင်းရင်းသားအားလုံးပါဝင်သောမူတစ်ခုမချမှတ်နိုင်ပါက တစ်ဖက်သတ်ရေးဆွဲသည့်အဆင့်၌သာ ရှိနေဦးမည်ဟုဆို

နိုင်ငံတော်ဖွဲ့စည်းပုံအခြေခံဥပဒေ (၂၀၀၈)ကို ပြန်လည်ပြင်ဆင်သုံးသပ်ရန်ပြည်ထောင်စုကိုယ်စားလှယ် ၁၀၉ ဦးဖြင့်ဖွဲ့စည်းပုံအခြေခံဥပဒေလေ့လာသုံးသပ်ရေးကော်မတီကို ဖွဲ့စည်းခဲ့ပြီးသော်လည်းဖွဲ့စည်းပုံ အခြေခံဥပဒေဆိုသည်မှာ တိုင်းပြည်တစ်ပြည်၏ မိခင်ဥပဒေကြီးဖြစ်သည့်အတွက် တိုင်းပြည်တွင်းမှီတင်းနေထိုင်နေသော တိုင်းရင်းသားမျိုးနွယ်စုအားလုံးစုပေါင်းပါဝင်ပြီးမူဝါဒတစ်ခု ချမှတ်ပြီးမှ ပြင်ဆင်ရေးသို့သွားရမည်ဖြစ်ပြီး ယင်းနည်းလမ်းနှင့် သွေဖည်မည်ဆိုပါကအခြေခံဥပဒေမှာတစ်ဖက်သတ်ရေးဆွဲထားသည့် အဆင့်၌သာ ရှိနေဦးမည် ဖြစ်ကြောင်း KNU/ KNLA တပ်မဟာများဆက်ဆံရေးမှူးချုပ်ဦးစောမိုးဇက်က ပြောသည်။

"တိုင်းရင်းသားတွေ ဆန္ဒနဲ့ကိုက်ညီတဲ့ ဖွဲ့စည်းပုံ အခြေခံဥပဒေတစ်ခု ဖြစ်လာဖို့မဖြစ်နိုင်သေးဘူး။ ဘာလို့လဲဆိုတော့ ဒီဥပဒေကတိုင်းပြည်ရဲ့ မိခင်ဥပဒေကြီးဖြစ်တယ်။ ဒီတော့ ဒီတိုင်းပြည်တွင်းမှာ မှီတင်းနေထိုင်ကြတဲ့ တိုင်းရင်းသားတွေရဲ့ ပါဝင်မှုအခန်းကဏ္ဍကို အသိအမှတ်မပြုဘဲနဲ့ ပြီးပြည့်စုံတဲ့ အခြေခံဥပဒေကြီးတစ်ခု ဖြစ်မလာနိုင်ဘူး။ နောက်ပြီးတော့ တိုင်းရင်းသားတွေရဲ့လိုအပ်ချက် ဆိုတာ ရေမြေဒေသအလိုက် ကွာခြားမှုလည်းရှိတယ်။ တိုင်းရင်းသားအားလုံး ပါဝင်ပြီး မူတစ်ခုချမှတ်လုပ်ဆောင်မယ်ဆိုရင် အဲဒီမူအရ အများသဘောနဲ့ဖြစ်လာမယ့် အခြေခံဥပဒေဟာ တစ်ဖက်သတ်ဖြစ်မှာမဟုတ်ဘူး။ဒီလို မဟုတ်ရင်တော့ တစ်ဖက်သတ် ရေးဆွဲတဲ့အဆင့်ကနေ တက်တော့မှာမဟုတ်ဘူး။ ခု ၂၀၀၈ နိုင်ငံတော် ဖွဲ့စည်းပုံ အခြေခံဥပဒေ ဆိုတာကလည်း တိုင်းရင်းသားတွေ ပါဝင်တဲ့မှုကို အခြေခံပြီးမှ ရေးဆွဲထားတာမှမဟုတ်တာ။ ဒီဥပဒေကလည်း တစ်ဖက်သတ် အဆင့်ပဲ ရှိသေးတယ်"ဟု ဦးစောမိုးဇက်ကပြောကြားသွားခဲ့သည်။

၂၀၀၈ နိုင်ငံတော်ဖွဲ့စည်းပုံအခြေခံဥပဒေရေးဆွဲရာတွင်ပါဝင်ခဲ့သူအချို့နှင့် တပ်မတော် အစိုးရ၌ပါဝင်ခဲ့သူများယင်း အစိုးရအဖွဲ့နှင့် နီးစပ်သူအချို့ကမူ ၂၀၀၈ နိုင်ငံတော် ဖွဲ့စည်းသူ အခြေခံဥပဒေသည် တိုင်းရင်းသားများ တောင်းဆိုသော ဖက်ဒရယ်မူနှင့် ကွဲလွဲမှုမရှိ၊ တိုင်းရင်းသားများ၏ တန်းတူ အခွင့်အရေး၊ ရပိုင်ခွင့်များ၊ အပြည့်အဝပေးထားသည်ဟု ဆိုသော်ငြားလည်း တိုင်းရင်းသားများ၏အခြေခံဥပဒေအပေါ် ယူဆချက်နှင့်မူ ခြားနားဆန့်ကျင်လျက်ရှိနေသည်။ **စန့်စန့်(ဒသနိက)**

ရွှေ့ပြောင်းတိုင်းရင်းသားကလေးငယ်များပညာသင်ကြားနိုင်ရေးအတွက် အစိုးရ၏ထောက်ပံ့မှုရှိသော်လည်း ဘဏ္ဍာရေးအခက်အခဲ နှစ်စဉ်ဖြစ်ဟုဆို

မြန်မာနိုင်ငံ အတွင်းမှ ရွှေ့ပြောင်းတိုင်းရင်းသားအလုပ်သမားများ၏ရင်သွေးငယ်များပညာသင်ကြားနိုင်ရေး၊ မိမိတို့၏ ဘဝကိုပညာဖြင့် ပုံဖော်အသက်မွေးနိုင်စေရေးအတွက် နယ်စပ်၌ဖွင့်လှစ်ထားရှိသော ရွှေ့ပြောင်းလုပ်သားပညာရေးမြှင့်တင်မှု ကျောင်းများအပေါ် မြန်မာနိုင်ငံ အစိုးရ၏ ထောက်ပံ့ပေးမှုအချို့ရှိသော်လည်း ပညာသင်စရိတ် လွန်စွာကြီးမားမှုကြောင့် နှစ်စဉ်ဆိုသလို ဘဏ္ဍာရေးအခက်အခဲနှင့် ရင်ဆိုင်နေရကြောင်း ထိုင်းနိုင်ငံ၊ မဲဆောက်မြို့အခြေစိုက် ရွှေ့ပြောင်းလုပ်သားများ၏ ပညာရေး မြှင့်တင်မှုကော်မတီအတွင်းရေးမှူးဖြစ်သူ ဦးကျော်ဝင်းအောင်ကဆိုသည်။

"ဟိုဘက်မှာသင်တဲ့အခါကျတော့ ဆယ်တန်းပညာရေးပြီးတဲ့အခါ တစ်ဆယ့်တစ်တန်း၊ တစ်ဆယ့်နှစ်တန်းထိ တက်တာပေါ့နော်။ တချို့လည်း ဒီဘက်ပွင့်လင်းလာတဲ့ ကာလထဲရောက်ပြီးတဲ့အခါ မြန်မာပြည်ဘက်က တက္ကသိုလ်ဝင်တန်းကို ပြန်ဝင်ပြီးဖြေဆိုတာတွေလည်း ရှိပါတယ်။ ဒီလိုမျိုးရွှေ့ပြောင်းပညာသင်ကြားသူတွေနဲ့ပတ်သက်ပြီး စရိတ်ကအရမ်းကြီးတယ်။ မြန်မာနိုင်ငံတော် အစိုးရဘက်ကလည်း ထောက်ပံ့ပေးမှုတွေ ရှိပါတယ်။ နောက်ထိုင်းဘက်ကစေတနာရှင်အလှူရှင်တွေအပြင် နိုင်ငံတကာအဖွဲ့အစည်းတွေ၊ပညာရေးကူညီထောက်ပံ့သူတွေကလည်းထောက်ပံ့နေတာတွေ ရှိပါတယ်။ ပြောရမယ်ဆိုရင်အခြားသော စေတနာရှင်တွေအပြင် ကိုယ့်အမိမြေက အစိုးရအနေနဲ့လည်း ထောက်ပံ့နေသော်ငြားလည်း ဘဏ္ဍာရေးအခက်အခဲကို နှစ်စဉ် ဆိုသလိုရင်ဆိုင်နေရပါ တယ်" ဟုအဆိုပါ ရွှေ့ပြောင်းပညာရေးတာဝန်ခံ ဦးကျော်ဝင်းက ပြောကြားသွားသည်။

ယင်း၏ ဆက်လက်ပြောကြားချက်အရအဆိုပါရွှေ့ပြောင်းလုပ်သား ပညာသင်ကြားနေသူအားလုံးမှာ မြန်မာ့မြေမှ တိုင်းရင်းသား ကလေးငယ်များဖြစ်သည့်အားလျော်စွာ အမိမြေဖွံ့ဖြိုးတိုးတက်ရေးအတွက် တူညီသောခံယူချက်များနှင့် အလုပ်အကျွေးပြု၍ ရည်ရွယ်ထားသူများဖြစ်ကြသည့်အတွက် မြန်မာနိုင်ငံအစိုးရမှ မူဝါဒတစ်ခုချမှတ်ကာ အဆိုပါရွှေ့ပြောင်းပညာသင်ကြားနေသော တိုင်းရင်းသားကလေးငယ်များအတွက် ပညာရေးမြှင့်တင်ပေးမှုများလုပ်ပေးမည်ဆိုပါကအနာဂတ်တိုင်းပြည်တည်ဆောက်ရေးအတွက် အရေးပါသော လူ့စွမ်းအားစုများအား မြေတောင်မြှောက်ပေးရာရောက်မည်ဖြစ်ကြောင်းပြောကြားသည်။ **စန့်စန့်(ဒသနိက)**

၂၀၁၄တက္ကသိုလ်ဝင်စာမေးပွဲဝင်ခွင့်လျှောက်လွှာ စက်တင်ဘာလ(၂)ရက်နေ့တွင်ထုတ်ယူနိုင်

၂၀၁၄ခုနှစ်တွင်ကျင်းပမည့် တက္ကသိုလ်ဝင်စာမေးပွဲသို့ဝင်ရောက်ဖြေဆိုမည့်ကျောင်းသား/ကျောင်းသူများအတွက် တက္ကသိုလ်ဝင်စာမေးပွဲဝင်ခွင့်လျှောက်လွှာပုံစံများကို မြန်မာနိုင်ငံစာစစ်ဦးစီးဌာနမှူးရုံးတွင်၊ စက်တင်ဘာလ (၂)ရက်နေ့မှစ၍ သတ်မှတ်နှုန်းထားအတိုင်း ရောင်းချပေးမည်ဖြစ်ကြောင်း ဩဂုတ်လ ၂၅ ရက်နေ့ထုတ် မြန်မာ့အလင်းသတင်းစာဖော်ပြထားချက်အရသိရသည်။

တက္ကသိုလ်ဝင်စာမေးပွဲဖြေဆိုခွင့်လျှောက်လွှာများတင်သွင်းရာတွင် ဘာသာတွဲအမှတ်စဉ် ၁၊ ၅၊၆၊၇၊၈ ဖြင့် ဖြေဆိုသူများအတွက် အစိမ်းရောင်ဝင်ခွင့်လျှောက်လွှာနှင့် ကတ်ပြားပုံစံဖြင့်လည်းကောင်း၊ ဘာသာတွဲအမှတ်စဉ် ၂၊၃၊၄ ဖြင့် ဖြေဆိုသူများအတွက် ပန်းရောင်ဝင်ခွင့်လျှောက်လွှာနှင့်ကတ်ပြားပုံစံဖြင့်လည်းကောင်းတင်သွင်းရန် အရောင်နှစ်မျိုးခွဲခြားထားသည်။

ပြင်ပမှဖြေဆိုမည့်သူများအတွက်စာမေးပွဲဝင်ကြေးကို၊သက် ဆိုင်ရာမြို့နယ်ပညာရေးမှူးရုံးများတွင် စာမေးပွဲဝင်ကြေးအတွက်၊ ကျသင့်ငွေသွင်းတံဆိပ်ခေါင်းများဝယ်ယူပြီးဝင်ခွင့်လျှောက်လွှာ၏ လက်ဝဲဘက်ထိပ်ပိုင်းတွင်ကပ်၍၊ မိမိအမှန်တကယ်နေထိုင်သည့် မြို့နယ်အတွင်းရှိ မြို့နယ်ပညာရေးမှူးရုံးများတွင် စက်တင်ဘာလ ၂ရက်မှ ၃၀ရက်အတွင်း တင်သွင်းကြရမည်ဖြစ်သည်။

အခြေခံပညာအထက်တန်းကျောင်းများ၊ ကျောင်းခွဲများ၊ တွဲဘက်ကျောင်းများနှင့်ကိုယ်ပိုင်ကျောင်းများမှ ဖြေဆိုရန်လျှောက်လွှာတင်သွင်းမည့် ကျောင်းသား/ကျောင်းသူများ၏ စာမေးပွဲဝင်ကြေးကို ကျောင်းအုပ်ဆရာကြီးများသည်စာမေးပွဲဝင်ကြေးကျသင့်ငွေသွင်း တံဆိပ်ခေါင်းကပ်၍ စုပေါင်းပြီး မြန်မာနိုင်ငံစာစစ်ဦးစီးဌာနရုံးသို့ စက်တင်ဘာလ ၂ရက်နေ့မှ အောက်တိုဘာလ ၁၅ရက်အတွင်း သတ်မှတ်ရက်အမီတင်သွင်းကြရန်ဖြစ်ကြောင်း သတင်းရရှိသည်။ **ဦးချွန်**

၂၁ရာစုအတွင်း မြန်မာနိုင်ငံသည်ခရီးသွားဧည့်သည်များအတွက် ဆွဲဆောင်မှုအရှိဆုံးဖြစ်လာနိုင်ဟုဆို

မြန်မာနိုင်ငံသည်ရှေးဟောင်းအမွေအနှစ်များ ရှေးဟောင်းစေတီပုထိုးများ ပေါများခြင်း၊ အရှေ့တောင်အာရှတွင် မြန်မာနိုင်ငံတစ်နိုင်ငံတည်းသာ ရေခဲတောင်များပိုင်ဆိုင်ထားခြင်းကြောင့် ၂၁ရာစုတွင် မြန်မာနိုင်ငံသည် ခရီးသွားဧည့်သည်များ(Tourist) အတွက် ဆွဲဆောင်မှုအရှိဆုံးနိုင်ငံတစ်နိုင်ငံ ဖြစ်လာနိုင်ကြောင်း စင်ကာပူအမျိုးသားတက္ကသိုလ်မှ Ph.D ရရှိထားသော ဒေါက်တာသီရမ်မာရမ်က သုံးသပ်ပြီး ယင်းအတွက်ဟောပြောမှုနှင့် ဆွေးနွေးပွဲကို ရန်ကုန်မြို့၊ ပြည်လမ်း၊ မြေနီကုန်း၊ အမှတ်(၂၇၀)၊ ပထမထပ်ရှိ CROWN Education ၌ ဩဂုတ်လ (၃၁)ရက်နံနက်ပိုင်းတွင် ကျင်းပမည်ဖြစ်၍ စိတ်ပါဝင်စားသူများ ဖုန်း-၀၉-၄၄၂၄၄၂၄၄နှင့် ၀၁-၅၂၇၈၃၈ သို့ ဆက်သွယ်စာရင်းပေးနိုင်ကြောင်း သိရသည်။

"နှစ်စဉ်လူပေါင်းသန်းကိုးရာကျော်က ကမ္ဘာပတ်ပြီး ခရီးသွားနေကြတယ်။ မြန်မာနိုင်ငံကို မရောက်ဖူးသေးတဲ့ နိုင်ငံခြားသားတွေအများကြီးရှိနေပါတယ်။ သူတို့လာချင်အောင် ဘယ်လိုအရာတွေနဲ့ မရောက်ရောက်အောင်လာဖို့ဆွဲဆောင်နိုင်မလဲ၊ အခွင့်အလမ်းတွေ ရှိလျက်နဲ့ ပညာ၊ စီမံခန့်ခွဲမှုလိုအပ်ချက်တွေကြောင့် မြန်မာ့ခရီးသွားလုပ်ငန်းဟာအိမ်နီးချင်းနိုင်ငံတွေနဲ့ယှဉ်ရင် ဖွံ့ဖြိုးမှုက အများကြီးနောက်ကျခဲ့တယ်။ အဲဒီအတွက် Tourism ကိုသုတေသနပြုလေ့လာသင်ယူဖို့အရေးကြီးပါတယ်"ဟုCROWN Education မှ တာဝန်ရှိသူတစ်ဦးက သုံးသပ်ပြောကြားသည်။ **မိုးမြင့်ဆွေ**

BRTစနစ်ဖြင့်ပြေးဆွဲမည့်ဘက်(စ်)ကားခများ အခြေခံလူတန်းစားများအတွက် အခက်အခဲရှိ

ရန်ကုန်မြို့အတွင်း BRTစနစ်ဖြင့် ပြေးဆွဲမည့်ဘတ်(စ်)ကားခများအား ကျပ် ၄၀၀နှုန်း သတ်မှတ်ထားခြင်းမှာ အခြေခံ အလုပ်သမားများအတွက် ယာဉ်စီးခနှုန်းထားမှာ မြင့်မားနေကြောင်း ရန်ကုန်မြို့ခံများက သုံးသပ်ပြောကြားသည်။

"တစ်မှတ်တိုင်စီးလည်း ၄၀၀ဆိုတာတော့ ကျွန်တော်တို့လို သာမန်ကုမ္ပဏီဝန်ထမ်းတွေအတွက် များပါတယ်။ အသွားအပြန်နဲ့ဆို တစ်လကို နှစ်သောင်းကျော်လောက်ကျမယ်။ ကျွန်တော်တို့ရ တဲ့လခနဲ့ဆို နေ့တိုင်းစီးနိုင်မှာမဟုတ်ဘူး" ဟု လှိုင်မြို့နယ်မှ ဆူးလေသို့အလုပ်ဆင်းရသောကုမ္ပဏီဝန်ထမ်းတစ်ဦးက ပြောသည်။

ရန်ကုန်မြို့အတွင်း ယာဉ်ကြောပိတ်ဆို့မှုကို လျှော့ချနိုင်ရန်အတွက် BRT စနစ်ဖြင့် ယာဉ်များကို ပြေးဆွဲမည်ဆိုပါက ဘတ်(စ်)ကားစီးသူအများစုမှာ သာမန်ဝန်ထမ်းများဖြစ်ကြသဖြင့် ယာဉ်စီးခနှုန်းထားကို ခရီးသွားပြည်သူအများစုစီးနိုင်သည့်နှုန်းထားမျိုးသတ်မှတ်ပေးသင့်ကြောင်း အသက် ၂၅နှစ်အရွယ်ရှိ ကုမ္ပဏီဝန်ထမ်းတစ်ဦးကပြောသည်။

BRT ဘတ်(စ်)ကားများ ပြေးဆွဲမည်ဆိုပါက အဆိုပါယာဉ်များပြေးဆွဲနိုင်ရန်အတွက်သီးသန့် လမ်းကြောင်းများထားရှိသွားရ မည်ဖြစ်ပြီး ကားများမှာလည်း သတ်မှတ်မိုင်နှုန်းအတိုင်းသာ ပုံသေမောင်းနှင်ရမည်ဖြစ်ကြောင်းသိရသည်။ ခရီးသည်များမှာလည်း မှတ်တိုင်များတွင် တန်းစီစနစ်ဖြင့် စနစ်တကျစီးရသည့်စနစ်ဖြစ်ကြောင်းသိရသည်။ HN-010

The HOT NEWS
Vol - 4, No - 155, 30 Aug - 5 Sep, 2013

နယ်ခြားစောင့်တပ်များအပေါ် တပ်မတော်ကာကွယ်ရေးဦးစီးချုပ်က တစ်စုံတစ်ရာဖိအားပေးမှုမရှိဟုဆို

တိုင်းရင်းသားလက်နက်ကိုင်အဖွဲ့အစည်းများမှ အစိုးရနှင့်ငြိမ်းချမ်းရေးပူးပေါင်းဆောင်ရွက်ရေးအပြန်အလှန်သဘောတူညီချက်များအရ ဖွဲ့စည်းထားရှိသောသက်ဆိုင်ရာတိုင်းရင်းသားလက်နက်ကိုင်များအလိုက်နယ်ခြားစောင့်တပ်၌ တာဝန်ထမ်းဆောင်နေသူများအပေါ် တပ်မတော်ကာကွယ်ရေးဦးစီးချုပ်၏ ညွှန်ကြားချက်များလမ်းညွှန်မှုများမှာ ယင်းတိုင်းရင်းသားအဖွဲ့အစည်းများအပေါ် တစ်စုံတစ်ရာဖိအားပေးမှုအသွင်မျိုးရှိနေဆဲ ညှိနှိုင်းမှုများ အပြန်အလှန်ရှိနေကြောင်း ကရင်ပြည်နယ်နယ်ခြားစောင့်တပ်အမှတ် (၃) တပ်နယ်ကွပ်ကဲမှုအောက်ရှိ မဲလံကွပ်ကဲရေးစခန်းတာဝန်ခံဗိုလ်မှူးနိုင်မောင်ဇော်က Hot News သို့ ပြောသည်။

'လက်ရှိနိုင်ငံတော်တပ်မတော်ကြီးအနေနဲ့ အရင်အနေအထားထက်နှိုင်းယှဉ်ရင် ကျွန်တော်တို့လက်နက်ကိုင်အဖွဲ့တွေပေါ်မှာ အရင်ကလောက်ဆိုးဆိုးဝါးဝါးဖိအားပေးတာမျိုးမရှိတော့ပါဘူး။ ကျွန်တော့်အမြင်အရပြောရမယ်ဆိုရင်တော့ နယ်ခြားစောင့်တပ်အဖြစ်ကျွန်တော်တို့ကိုပြောင်းလဲဖွဲ့စည်းပေးပြီးတဲ့နောက် နှစ်ဘက်ဆက်ဆံမှုကအရင်ကထက်ပိုပြီးပွင့်လင်း၊ ရင်းနှီးလာတယ်။ အရင်လိုမျိုးတင်းမာမှုတွေမရှိတော့ဘဲ ကျွန်တော်တို့အပေါ်မှာ သဘောထားကြီးကြီးထားပြီးဆက်ဆံလာတယ်။ နောက်နယ်ခြားစောင့်တပ်အဖြစ်ကြောင်းလဲဖွဲ့စည်းပြီးတဲ့နောက်မှာ ကျွန်တော်တို့တွေဟာ တပ်မတော်ကာကွယ်ရေးဦးစီးချုပ်လက်အောက်ရောက်သွားပြီး။ တပ်မတော်ကြီးမှာ တာဝန်ထမ်းဆောင်နေသူတွေရဲ့ ခံစားခွင့်အတိုင်း နိုင်ငံတော်က ချီးမြှင့်တဲ့လစာလည်း ခံစားနေရပြီ။ ၂၀၁၀ ၈ လပိုင်းလောက်ကစပြီး နိုင်ငံတော်က ချီးမြှင့်တဲ့စားခဲ့ရတာလေ ကာကွယ်ရေးဦးစီးချုပ်အနေနဲ့က လည်း ကျွန်တော်တို့တွေအပေါ်မှာ ဒါကြီးပဲလုပ်ရမယ်ဆိုတဲ့ ပုံစံမျိုးမရှိပါဘူး။ ဒါပေမဲ့ အမိန့်နဲ့ ညွှန်ကြားချက်တွေအလိုက်ညှိနှိုင်းမှုနဲ့သာလုပ်နေပါတယ်'ဟု အဆိုပါနယ်ခြားစောင့်တပ်အမှတ် (၃) တပ်နယ်၊ မဲလံစခန်းမှူးဗိုလ်မှူးနိုင်မောင်ဇော်ကပြောကြားသွားခဲ့သည်။

သမ္မတ၏ဦးဆောင်လမ်းညွှန်မှုဖြင့် ပြည်တွင်းငြိမ်းချမ်းရေးဖော်ဆောင်မှုလုပ်ငန်းစဉ်များတွင် ကျယ်စွာအောင်မြင်မှုရရှိလာပြီးနောက် ယင်း၏အကျိုးဆက်အဖြစ် တိုင်းရင်းသားလက်နက်ကိုင်အင်အားစုများအား နိုင်ငံတော်ကာကွယ်ရေးအတွက် နယ်ခြားစောင့်အင်အားစုများအနေဖြင့် ပြောင်းလဲဖွဲ့စည်းပေးခဲ့သည်မှာ အစိုးရသစ်သက်တမ်းအရ ၂ နှစ်ခွဲကျော်လာခဲ့ပြီး ငြိမ်းချမ်းရေးထာဝရတည်ဆောက်ရန်အတွက် အရေးပါသောအခန်းကဏ္ဍတစ်ခုဖြစ်စေခဲ့ကြောင်း တိုင်းရင်းသားခေါင်းဆောင်အချို့ကသုံးသပ်သည်။ **ခနိုခနို(ဒဿနိက)**

BOT လုပ်ငန်းများ ပြန်လည်အပ်နှံပါကကုန်ကျထားသည့် ငွေကြေးများလျော်ကြေးပေးမည်မဟုတ်

လမ်းတံတားများကိုပြန်လည်ပြုပြင်ရန်အတွက်နိုင်ငံတော်မှ BOT စနစ်ဖြင့်လုပ်ကိုင်နိုင်ရန်ခွင့်ပြုထားသည့်ကုမ္ပဏီများအနေဖြင့်ပြုပြင်ခြင်းလုပ်ငန်းများအားလုပ်ကိုင်နေစဉ်ဆက်လက်၍လုပ်ကိုင်လိုခြင်းမရှိတော့ပါကနိုင်ငံတော်သို့ပြန်လည်အပ်နှံနိုင်ကြောင်း၊ယင်းကဲ့သို့ပြန်လည်အပ်နှံပါကနိုင်ငံတော်အနေဖြင့် ၎င်းတို့ကုန်ကျခံထားသည့်ငွေကြေးများအားပြန်လည်ပေးလျော်သွားမည်မဟုတ်ကြောင်း သိရသည်။

BOT လမ်းပိုင်အားသတ်မှတ်ထားသည့်စံချိန်စံညွှန်းအတိုင်းတည်ဆောက်ချိန်(၃)နှစ်သတ်မှတ်ထားပြီးတည်ဆောက်ချိန်ကာလအတွင်းပြီးစီးအောင်မဆောင်ရွက်နိုင်လျှင်ဆောက်လုပ်ရေးဝန်ကြီးဌာနသို့တင်ပြ၍ကျိုးကြောင်းဆီလျော်ပါကတည်ဆောက်ချိန်ကာလထပ်မံတိုးမြှင့်ခွင့်ပြုထားကြောင်း သိရသည်။

BOT စနစ်ဖြင့်လုပ်ကိုင်သူများကိုအရင်းကြေကာလအဖြစ်(၁၀)နှစ်နှင့်တွက်ချက်ကာလမ်းကြောင်းသတ်မှတ်ကောက်ခံမည်ဆိုပါကလမ်း၊တံတားကြေးများမြင့်တက်ပြီးသယ်ယူပို့ဆောင်ခနှုန်းထားများမြင့်တက်လာနိုင်မည်ဖြစ်သည့်အတွက်ယင်းမြင့်တက်မှုကိုအကြောင်းပြကာကုန်ဈေးနှုန်းမှာမြင့်တက်လာမည်ဖြစ်ကြောင်း၊ထို့ကြောင့်အရင်းကြေကာလ(၂၅)နှစ်မှ(၃၀)နှစ်အထိတွက်ချက်ကာလမ်းကြေးကောက်ခံခွင့်ပြုခြင်းဖြစ်ကြောင်း၊ယခုလက်ရှိ ကောက်ခံခွင့်ပြုထားသည့်နှုန်းထား များမှာလည်းပြည်ထောင်စုအစိုး ရအဖွဲ့မှအတည်ပြုထားသည့် ကောက်ခံနှုန်းထားများ ဖြစ်ကြောင်း သိရသည်။အဆိုပါလုပ်ငန်းရှင်များအနေဖြင့်ပြည်တွင်းပြည်ပနစ်စဉ်အတိုးမဲ့အထူးချေးငွေအကူအညီပံ့ပိုးမှုရရှိနိုင်ရန်အတွက်ပြည်ပမှချေးငွေရရှိရေးကိစ္စနှင့်ပတ်သက်ကာ(၂၀၁၃)ခုနှစ်ပြည်ထောင်စု၏ဘဏ္ဍာငွေအသုံးဆိုင်ရာဥပဒေပုဒ်မ (၉)အရပြည်ထောင်စုအစိုးရအဖွဲ့သည်ပြည်ထောင်စုလွှတ်တော်၏အတည်ပြုချက်ဖြင့်လုပ်ငန်းစီမံချက်တစ်အရပ်ရပ်အတွက်ပြည်ထောင်စုအစိုးရဌာနတစ်ခုခုအားပြည်ပမှချေးငွေယူခွင့်ပြုနိုင်ပြီးထိုကဲ့သို့ပြည်ပမှရသောချေးငွေများအားနိုင်ငံတော်၏အကျိုးတူဆောင်ရွက်နေသည့်လုပ်ငန်းများသို့သင့်လျော်သောစည်းကမ်းချက်များသတ်မှတ်၍ပြန်လည်ထုတ်ချေးခွင့်ပြုနိုင်ကြောင်းဖော်ပြသည်။ HN.011

မီးရထားလမ်းများအဆင့်မြှင့်ပြုပြင်ရန်အတွက် အမေရိကန်ဒေါ်လာ သန်း(၅၈၀၀၀) ခန့်ကုန်ကျနိုင်မည်

မြန်မာနိုင်ငံရှိ ရန်ကုန်-မန္တလေးမီးရထား လမ်းပိုင်းအားအဆင့်မြှင့်တင်ခြင်းအပါအဝင်မီးရထားလမ်းပိုင်းများအား မြန်နှုန်းမြင့်သွားလာနိုင်ရန်အတွက်ပြင်ဆင်ပြုပြင်မည်ဆိုပါက ၎င်းအတွက်ကုန်ကျစရိတ်မှာအမေရိကန်ဒေါ်လာသန်း (၅၈၀၀၀) ခန့်ကုန်ကျမည်ဖြစ်ကြောင်းသိရသည်။ မီးရထားများ၏မြန်နှုန်းမှာ ၁နာရီ (၄၅) မိုင်နှုန်းမောင်းနှင်ရန်သတ်မှတ်ထားသော်လည်း ရထားသံလမ်းများကောင်းမွန်ခြင်းမရှိသည့်အတွက် လက်ရှိပြေးဆွဲနေသောမီးရထားများမှာ သတ်မှတ်မိုင်နှုန်းအတိုင်းမောင်းနှင်နိုင်ခြင်းမရှိကြောင်း၊အဆိုပါလမ်းများကောင်းမွန်စေရန်အတွက် ပြုပြင်မည်ဆိုပါက ၁နာရီ (၇၅) မိုင်နှုန်းအထိမောင်းနှင်သွားလာနိုင်မည်ဖြစ်ကြောင်း သိရသည်။

မီးရထားလမ်းများအဆင့်မြှင့်တင်ရာ၌ တစ်မီတာအကျယ်ရထားလမ်းအတိုင်းသာထားရှိပြီး ရထားလမ်းများကိုပြုပြင်၍ရထားကွပ်ကဲထိန်းချုပ်မှုစနစ်၊ ရထားလမ်းတစ်လျှောက်ရှိ ဆက်သွယ်ရေးအချက်ပြများကို အဆင့်မြှင့်တင်ပြုလုပ်မည်ဆိုပါက ၁မိုင်ကိုပျမ်းမျှအားဖြင့် အမေရိကန်ဒေါ်လာ (၃.၆) သန်းကုန်ကျနိုင်ဖွယ်ရှိကြောင်း သိရသည်။

ရထားလမ်းပိုင်းအား လက်ရှိအခြေအနေထက်ပိုမိုကောင်းမွန်တိုးတက်စေရန်အတွက် ဆောင်ရွက်ရာတွင် ခရီးသည်များနှင့်ကုန်ပစ္စည်းများအများဆုံးရရှိနေသောလမ်းပိုင်းများအား အဓိကဦးစားပေးလမ်းအဖြစ် သတ်မှတ်ကာဆောင်ရွက်နေပြီး ပထမဦးစားပေးအဖြစ် ရန်ကုန်-မန္တလေးလမ်းကို အဆင့်မြှင့်တင်ရန်အတွက် ဂျပန်နိုင်ငံ၏အကူအညီဖြင့် လုပ်ဆောင်သွားမည်ဖြစ်ကြောင်း ကုန်ကျစရိတ်အား ဆန်းစစ်ရာတွင် ရန်ကုန်-မန္တလေးခရီးမိုင် (၃၈၆) မိုင်အား အဆင့်မြှင့်တင်ရန်အတွက် အမေရိကန်ဒေါ်လာသန်း (၁၄၀၀) ခန့်ကုန်ကျမည်ဖြစ်ကြောင်း သိရသည်။ HN-011

ရွှေမြင်းရာဇာဆေးခန်း

ကျောက်တည်သော ဝေဒနာရှင်များအတွက်

ရွှေမြင်းရာဇာ ဆေးခန်းမှ ကျောက်ကပ်၌ ကျောက်တည်ခြင်း။ ဆီးအိမ်၌ကျောက်တည်ခြင်း။ သည်းခြေ၌ကျောက်တည်ခြင်း။ ဆီးလမ်းကြောင်း၌ ကျောက်တည်ခြင်းများကို ခွဲစိတ်စရာမလိုဘဲ ဆေးသောက်ရုံဖြင့် သက်သာပျောက်ကင်းအောင် ကုသပေးနေပါသည်။ ခေတ်မီတိုင်းရင်းဆေးနည်းပညာဖြင့် ထုတ်လုပ်ထားသောကြောင့် ဘေးထွက်ဆိုးကျိုးမရှိ အာမခံဖြင့်ကုသပေးနေပါသည်။

အသည်းရောဂါ ဝေဒနာရှင်များအတွက်

အသည်းရောင်အသားဝါရောဂါ၊ အသည်းခြောက်ခြင်း။ အသည်းအဆီဖုံးခြင်း။ ရေဖျဉ်းစွဲခြင်းစသောအသည်းရောဂါ အမျိုးမျိုးတို့ကို ကုသပေးနေပါသည်။ ဤဆေးကို တစ်ခါသောက် ဆေး ၂ တောင့်၊ တစ်နေ့ ၂ ကြိမ်မှ ၃ ကြိမ်ထိ သောက်သုံးခြင်းဖြင့် ၃ လအတွင်း မိမိခံစားနေရသော ဝေဒနာများ ထူးခြားသိသာစွာသက်သာစေပါသည်။ ၃လအတွင်း ထူးခြားမှုမရှိပါက ကုန်ကျငွေအားလုံးပြန်အမ်းပေးပါမည်။

လိပ်ခေါင်းရောဂါ၊ ဂရင်ဂျီနာ ဝေဒနာရှင်များအတွက်

ခွဲစိတ်ရန် မလိုပါ။ နာကျင်မှုမရှိပါ။ အလုပ်အကိုင်မပျက်ပါ။ ဆေးရုံတက်စရာမလိုပါ။ ဈေးနှုန်းသက်သာစွာဖြင့် ဘေးထွက်ဆိုးကျိုးမရှိ ကုသပေးနေပါသည်။

မြောက်ဥက္ကလာပ - ၁၂၈၊ ၁၂၁ - ၄၃ (အဖြူ)မြို့ထဲ - ရွှေစည်သည်(၂)၊ ၈၆၊ ၉၆
ဗိုလ်တထောင် - ၉၆၊ ၁၀၀ သဃန်းကျွန်း - ၉၆(လှိုင်သာယာကားစီး) တောင်ဥက္ကလာပ - ၁၇၆၊
မင်္ဂလာဒုံ ၁၄၆ စီး၍အဆင့်မြင့်မှတ်တိုင်စီးပါ။

လိပ်စာ - တိုက် (၂၁)၊ အခန်း ၆ ၊ နဝဒေးအိမ်ရာ ၊ လှိုင်သာယာမြို့နယ်၊ ရန်ကုန်မြို့။
Ph: 01-689711 , 689710 , 09 5003436 , 09 4200 53888

The HOT NEWS
Vol - 4, No - 155, 30 Aug 5 Sep, 2013

ဆရာကြီးသခင်ကိုယ်တော်မှိုင်း၏အောင်ဆန်းတို့သေပုံကိုနမြောလေးချိုးကြီး

တက္ကသိုလ်စိန်တင်

တို့ဗမာတစ်ခွင်သခင်ထိုအကျော် အမော်ဂိုဏ်းတွင်ဖြင့် ဖျို့ရတနာသဘင် အကြင်ဖြဟူစိုးဓော်က သိုဏ်းဖြင့်တွေနှင့် ပလ္လင်ဗဟိုရုံ သော်တနိုင်းပေပ၊ စမ္မူ့သမိုင်း ပျော်စရာ့အခြေ (အိုကွယ်) သခင် ကိုယ်တော်မှိုင်းရယ်လို့လူတိုင်းခေါ်ကြစေ။

မစ္စတာမောင်မှိုင်းပရော်ဖက်ဆာ ဆရာမှိုင်းအမည်ခံရွှေတောင်ဆရာလွန်းက မိမိကိုယ်မိမိတို့ဗမာအစည်းအရုံးဝင် **သခင်ကိုယ်တော်မှိုင်း**ပါနာမည်စာရင်းသွင်းခဲ့သော လေးချိုးကဗျာကြီးပင်ဖြစ်သည်။

အချိန်မှာ ၁၉၃၅ ခုနှစ် မတ်လ ၃၁ ရက်နေ့၊ နေ့လည် (၂)နာရီ ရေနံချောင်းမြို့ လည်ပေါ်တန်ဆောင်းကြီးတွင် ကျင်းပလျက်ရှိသော မြန်မာပြည်လုံးဆိုင်ရာ တို့ဗမာအစည်းအရုံးကြီးပထမအကြိမ်ညီလာခံသို့စာရေးဆရာကြီးမစ္စတာမောင်မှိုင်းကို သခင်သိန်းဖေ၊ သိန်းဖေမြင့်က ဖိတ်ခေါ်လာသည်။ ဆရာကြီးမစ္စတာမောင်မှိုင်းက တို့ဗမာအစည်းအရုံးသို့ဝင်ရောက်ခဲ့ပြီး သခင်ကိုယ်တော်မှိုင်းနာမည်ခံယူခဲ့ပုံကို တို့ဗမာအစည်းအရုံးသမိုင်း ပထမတွဲတွင် ဤသို့ဖော်ပြလေသည်။

ရန်ကုန်မြို့မှ မစ္စတာမောင်မှိုင်း အမည်ခံမျိုးချစ်စာရေးဆရာကြီးပရော်ဖက်ဆာဦးလွန်းသည် (တက္ကသိုလ်ကျောင်းသားကိုသိန်းဖေ၏ပင့်ဆောင်ချက်ကြောင့် ကွန်ဖရင့်ကြီးသို့ရောက်ရှိလာပြီး တို့ဗမာအစည်းအရုံးဝင်တစ်ဦးအဖြစ်လက်ခံကာ သခင်အမည်သို့ကြေညာလိုက်သည်။ ထိုအချိန်မှစ၍ ဆရာကြီးသခင်ကိုယ်တော်မှိုင်းသည်တို့ဗမာသခင်လူငယ်များနှင့် လက်တွဲကာတို့ဗမာနိုင်ငံရေးကို အချိန်ပြည့်လုပ်ဆောင်ပေတော့သည်။ ဆရာကြီးသခင်ကိုယ်တော်မှိုင်းကို မြန်မာသက္ကရာဇ် ၁၂၃၇ ခုနှစ် တပေါင်းလပြည့်ကျော် (၁၄) ရက်နေ့၊ (၂၃. ၃. ၁၈၇၆) ကြာသပတေးနေ့တွင် ဦးစံဒွန်း၊ ဒေါ်အုန်းတို့မှ ရွှေတောင်မြို့နယ်၊ ဝါးလည်ရွာ၌မွေးဖွားခဲ့သည်။

ဆရာကြီးသခင်ကိုယ်တော်မှိုင်းသည် မန္တလေးမြို့၊ မြတောင်ကျောင်းတိုက်တွင် ပညာသင်ကြားနေစဉ်အသက် (၁၀) နှစ်ရွယ်၌၊ သီပေါဘုရင်နှင့် အရှင်မိဖုရားခေါင်ကြီးတို့ပါတော်မူသောနေ့ ၃၀. ၁၁. ၁၈၈၅ ၌ မန္တလေးမြို့ မြတောင်ကျောင်းတိုက်မှ ကြေကွဲဆို့နင့်စွာမြင်ခဲ့ဖူးသည်။ ဤသည်ကိုဆရာကြီးကထိုသို့လေချိုးကြီးဖွဲ့သီလေသည်။

ပြန်ပြောလျှင် ကျွန်ုပ်ဘဝအမှားပေပ သံယောဇဉ်ရှုတ်စွာတရားတွေနှင့် (အိုကွယ်)ဒုက္ခများလှရှည့်ရှေမှိုင်းရယ် ယနေ့တောင်မကြည်လွှမ်းရသူမှာဖြင့် မမေ့ပေါင်အတည်မှန်းမိပါရဲ့

အမေ့မောင်ထရံရဟန်းငယ်က ပြည်မန်းမှာစာသင်စဉ်က မကြာခင်ဘုရင်ပျောက်တော့မှာကြောင့် မမွှသတ်စုံ ဖြတ်ပုံကြောက်သူရဲ့ နန်းသူ မှန်းမြူလို့ မတ်ရင်ဖြင့် (ငမှိုင်းရယ်) မင်းခက်လိမ့်မယ်။

၁၉၂၀ ပြည့်နှစ် ရန်ကုန်တက္ကသိုလ်ကျောင်းသားများ ပထမသပိတ်ကြီးကို မစ္စတာမောင်မှိုင်း၊ လေးချိုးကြီးဖွဲ့ခဲ့ပုံမှာ စာသမိုင်းတွင် နှိုင်းဖွယ်မရှိအောင်မော်ကွန်းတင်ကျန်ခဲ့သည်။

ညြော် ဝေးခရီးကပေမယ့် အရေးကြီးလျှင်ဖြင့် သွေးနီးရာပါစမြဲပေမို့ ဆရာလည်းကွာ ပထမအရင်ကနဦးဆီက မြန်မာ့တစ်ခွင်မှာသမ္မတရှင်ဘုရင်မလူခင်က ထဆင်းထူးကို တမြည်မြည်သင်ခဲ့သမို့ ထီမထင်ကျောင်းတော်သားတွေရဲ့ အမည်စဉ်မှာ ခေါင်းပေါ်အများမှာလဲ မင်းရိုဆရာကို စာရင်းတို့ကာထားလိုက်ကြပေရော့'

၁၉၃၀ ပြည့်နှစ်တွင် သာယာဝတီအလံတောင်မြစိမ်းတော်ညိုစခန်းမှ လယ်သမားခေါင်းဆောင်ကြီးဆရာစံ တော်လှန်ရေးဆင်နွှဲခဲ့စဉ်ဆရာကြီးသခင်ကိုယ်တော်မှိုင်းက ဤသို့လေးချိုးကြီးဖွဲ့ခဲ့သည်။

ညြော် မြန်မာပြည်တဝန်းတွင်ဖြင့် သာယာဝတီစခန်းဆီက အာဇာနည်အစွမ်းတွေဟိုအရင်တမန် ဗဟိုပလ္လင်ပျံသမ္မတမတိမ်းအောင်လို့တဲ့ ဗိုလ်ဝင်စံကာ မြန်မာ့ကိန်းတွေနှင့် မြစိမ်းတောင်ညိုညိုက ချောင်စိုကာအောင်ဗဟိုရုံရှမ်းလိမ့်မတဲ့ ထွန်းလှည့်ခေါင်ပရမေပေနော်ကွယ် အစွန်းမရှဲ့ အညွန်းတည်နေကျ ညြော်လွမ်းဘွယ့်အောင်မြေ။

(၁၉. ၇. ၁၉၄၇) နေ့တွင် ဗိုလ်ချုပ်အောင်ဆန်းနှင့် အာဇာနည်ကြီးများ လုပ်ကြံခံရ၍ ကျဆုံးသောအခါ ဆရာကြီးသခင်ကိုယ်တော်မှိုင်းက ယူကြုံးမရ ကြေကွဲလွမ်းတစွာ ဤသို့လေးချိုးကြီးဖွဲ့လွမ်းရှာသည်။

အလွန်ကောင်းစွာကမ္ဘာတည်မည့် အာဇာနည်ဗိမာန်ပုထိုးကိုဖြင့် ပါရမီ မိဋ္ဌာန်တစ်မျိုးရယ်နှင့် ရှိနိုးကာ ဆရာကန်တော့ချင်ရဲ့ မြန်မာမှာ ပူစရာမို့ တဇျူဟာအောင်စမန်းတွင်မှ လူမသမာ အမှောင်သမ်းရိုန်မို့ သောင်ကမ်းမှိုမှိုဆီက ဖောင်နန်းကူးတို့နှင့် အကြေဒဂုံတည်းဟူသော ရေစုန်မျောလေရဲ့ ညြော် တောင်နန်း မြောက်နန်းအဆောင် ဆောင်ကြငှာန်းနဲ့ အောင်ဆန်းတို့သေပုံကိုနမြော။

နိုင်ငံရေးသုတေသီ– 'ဆရာကြီးသခင်ကိုယ်တော်မှိုင်း၊ တို့ဗမာအစည်းအရုံးဝင်တဲ့ နှစ်ကို တက္ကသိုလ်စိန်တင်မှတ်မိလား'

တက္ကသိုလ်စိန်တင်– 'ဘယ့်နှယ်ကြောင့် မမှတ်မိဘဲရှိရမှာလဲ။ တို့ဗမာအစည်းအရုံးထဲကိုဆရာကြီးသခင်ကိုယ်တော်မှိုင်းဝင်လာတော့မှပဲ။ တို့ဗမာအစည်းအရုံးကြီးတစ်ဟုန်ထိုးဂုဏ်မြင့်တက်ပြီးတော့ ဆရာကြီးသခင်ကိုယ်တော်မှိုင်းက တကသဥက္ကဋ္ဌဖြစ်နေတဲ့ ဥပဒေသင်တန်းသား တက္ကသိုလ်ကျောင်းသားကို အောင်ဆန်းကို အောင်ဆန်းမင်းလဲတို့ဗမာအစည်းအရုံးဝင်တော့ကွာလို့ဖိတ်ခေါ် သခင်အောင်ဆန်းတို့ ဗမာအစည်းအရုံးအထွေထွေအတွင်းရေးမှူးဖြစ် နောက်သခင်အောင်ဆန်းနိုင်ငံခြားခရီးထွက်သမိုင်းကွင်းဆက်တွေလေ'

နိုင်ငံရေးသုတေသီ– 'ဒါနဲ့ မဆလလမ်းစဉ်ပါတီခေတ်က သခင်ကိုယ်တော်မှိုင်းရာပြည့် (မှိုင်းရာပြည့်) အခမ်းအနားကျင်းပစဉ်တက္ကသိုလ်ကျောင်းသားတွေ အဖမ်းခံရကျောင်းထုတ်ခံရဒုက္ခအကြီးအကျယ်ဖြစ်ကြရတာဘာကြောင့်လဲ'

တက္ကသိုလ်စိန်တင်– 'ဒါကတော့ ကျောင်းသားဆိုတဲ့အသံကြားရင်ထမင်းစားမဝင်နိုင်အောင်ထိတ်လန့်နေတဲ့ လမ်းစဉ်ပါတီအစိုးရက ကျောင်းသားတွေစုဝေးတာမကြိုက်နိုင်တာမို့လုပ်တာပေါ့။ နှမြောစရာကောင်းတာကယနေ့အနုပညာလောကမှာ ခေတ်ပုံပညာရှင်ထိပ်သီးဖြစ်နေတဲ့ ခေတ်ပုံထိန်ဝင်းဂုဏ်ထူးစာပေတိုက်မန်နေဂျာ ဦးအောင်မြင့်တို့ဟာ မှိုင်းရာပြည့်အခမ်းအနားကျင်းပရာက အဖမ်းခံရပြီးဆေးတက္ကသိုလ် (ရန်ကုန်) က ကျောင်းထုတ်ခံရတဲ့ လူချွန်လူမွန်ဆရာဝန်လောင်းကလေးတွေပဲ'

နိုင်ငံရေးသုတေသီ– 'စိတ်မကောင်းစရာဖြစ်ရပ်တွေပဲဗျာ။ အဲဒီလို အမျိုးသားစာဆိုကြီးသခင်ကိုယ်တော်မှိုင်းရာပြည့်ကို အလေးဂရုပြုကြတဲ့ ကျောင်းသားတွေအပေါ်ဒုက္ခပေးခဲ့တဲ့ လမ်းစဉ်ပါတီထိပ်သီးတွေလည်း နောက်တော့သူ့အကုသိုလ်နဲ့ သူရှုစ်လေးလုံးမှာ ဌွမ်းပြန်ကျဆုံးကုန်ကြတယ်။'

တက္ကသိုလ်စိန်တင်– 'ခေတ်ကြီးက **ရှေးကဝိပါက်ခုနှစ်ရက်ကာလဝိပါက်နောက်ပိုးတက်**သတဲ့ဗျ။ ရှေးအတိတ်က ဝိပါကဝဋ်ကြွေးပါခဲ့ရင် ခုနှစ်ရက်တော့ကြာလိမ့်အုံးမယ်။ ယခုဘဝ ယခုကာလမှာပြုတဲ့ ဝိပါကဝဋ်ကြွေးကတော့ ယခုချက်ချင်းပဲ။ နောက်ကပိုတတ်ပြီး ဒုက္ခဆက်ဆက်ပေးတော့တာပဲ။ လမ်းစဉ်ပါတီထိပ်သီးဆရာတွေ မြန်မာ့လွတ်လပ်ရေးတိုက်ပွဲဝင်ဆရာကြီးသခင်ကိုယ်တော်မှိုင်းကိုစော်ကားမော်ကားပြုလို့ အဲဒီလိုရှုစ်လေးလုံးလူထုအရေးတော်ပုံကြီးမှာ ဌွမ်းပြန်ပြီးမြောင်းထဲရောက်သွားကြတာပဲ'

နိုင်ငံရေးသုတေသီ– 'မြန်မာ့လွတ်လပ်ရေးတိုက်ပွဲဝင်အမျိုးသားစာဆိုကြီးဆရာကြီးသခင်ကိုယ်တော်မှိုင်းအကြောင်း သမိုင်းကောင်းတစ်ပုဒ်ကြားပါရစေဗျာ'

တက္ကသိုလ်စိန်တင်– 'ကြားချင်ရင်နားဆင်ပါ။ ပြောချင်နေတာနဲ့ အဆင်သင့်လိုက်လေ'

တစ်နိုင်ငံလုံး ၂၇ ရာခိုင်နှုန်းခန့်သာ လျှပ်စစ်မီး လင်းသေးသည်

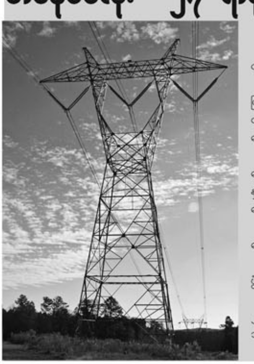

လက်ရှိရန်ကုန်မြို့၏လျှပ်စစ်သုံးစွဲနိုင်သည့်ပမာဏသည်၁၆၉၈ မဂ်ဂါဝပ်သာရှိပြီးလာမည့် ၂၀၁၄ ခုနှစ်၌ လျှပ်စစ်ဓာတ်အားမဂ်ဂါဝပ် ၆၀၀ ကျော်တိုး၍ အသုံးပြုနိုင်မည်ဖြစ်ကြောင်းသိရသည်။

မြန်မာနိုင်ငံ၏လျှပ်စစ်ဓာတ် အားဖြန့်ဖြူးရေးလုပ်ငန်းသည် အရှုံးပေါ်လျက်ရှိသော်လည်း ထပ်မံတိုးမြှင့်ထုတ်လုပ်၍ ပြည်သူများထံသို့ ပိုမိုဖြန့်ဖြူးပေးသွားမည်ဖြစ်ကြောင်း ဩဂုတ်လ ၂၃ ရက်နေ့က နေပြည်တော်၌ပြုလုပ်ခဲ့သော ဝန်ကြီးဌာနများနှင့် မီဒီယာ တွေ့ဆုံပွဲတွင် လျှပ်စစ်စွမ်းအား ဝန်ကြီးဌာနမှ ညွှန်ကြားရေးမှူးချုပ်ဦးမော်သာထွေးက ပြောသည်။

"အခုနှစ်နွေရာသီမှာကျွန်တော် တို့လျှပ်စစ်စွမ်းအားဝန်ကြီးဌာနအနေနဲ့ ရေအားလျှပ်စစ် ၁၃၂၅ မဂ်ဂါဝပ်၊ ကျောက်မီးသွေးသုံး လျှပ်စစ်ဓာတ်အား ၃၇၃စုစုပေါင်း မဂ်ဂါဝပ် ၁၆၉၈ ကို ဒီနှစ်အတွက် ပေးနေတာရှိပါတယ်။ လာမည့်နှစ်မှာ ပြည်သူတွေလျှပ်စစ်ဓာတ် အားပိုမိုသုံးစွဲနိုင်ဖို့အတွက်လာမည့်နှစ်မှာ ရေအားလျှပ်စစ်မှ ၁၄၄၇ မဂ်ဂါဝပ်နဲ့ ကျောက်မီးသွေးသုံးလျှပ်စစ်ဓာတ်အား ၇၆၅ မဂ်ဂါဝပ်ကို တိုးပြီးတော့ ပေးသွားဖို့ရှိပါတယ်" ဟု ဦးမော်သာထွေးက ဆိုသည်။

ရန်ကုန်မြို့နေပြည်သူများ လျှပ်စစ်ဓာတ်အားပိုမိုသုံးစွဲနိုင်ရန် အတွက် ရန်ကုန်မြို့ရှိ စက်မှုဇုံ များအား မီးဖြတ်ရခြင်းဖြစ်ကြောင်းဦးမော်သာထွေးက ထပ်လောင်းပြောသည်။

"မြန်မာနိုင်ငံရဲ့ လျှပ်စစ်ကဏ္ဍအခုလိုဖြစ်ရတဲ့အကြောင်းကတော့ လွန်ခဲ့တဲ့နှစ်ပေါင်း ၃၀ လောက်က နိုင်ငံဟာ ဖွံ့ဖြိုးတိုးတက်မှုနဲ့ နည်းပညာနောက်ကျကျန်ခဲ့တာကြောင့်ဖြစ်ပါတယ်" ဟု ဦးမော်သာထွေးကဆိုသည်။

မြန်မာတစ်နိုင်ငံလုံးအနေ အထားအရလက်ရှိတွင် လျှပ်စစ်မီးလင်းမှုပမာဏသည် ၂၇ ရာခိုင် နှုန်းခန့်ရှိပြီး လာမည့် ၂၀၁၅ ၌ မြန်မာတစ်နိုင်ငံလုံးလျှပ်စစ်မီးလင်းမှုပမာဏသည် ၄၀ ရာခိုင်နှုန်းမှ ၅၀ ရာခိုင်နှုန်းအထိ ရှိလာနိုင်မည် ဖြစ်ကြောင်းသိရသည်။

မြိုးအောင်

ရန်ကုန်မြို့မှစွန့်ပစ်ရေများကိုမသန့်စင်နိုင်သောကြောင့်မြစ်ရေများညစ်ညမ်း

ရန်ကုန်မြို့နှင့်အနီးတဝိုက်ရှိ မြစ်ချောင်းများမှရေများညစ်နေခြင်းသည်ရန်ကုန်တိုင်းဒေသကြီး ရှိမြို့နယ်(၃၃)မြို့နယ်မှစွန့်ထုတ်လိုက်သည့်ရေများကို(ထရိတ်ပန့်) လုပ်၍မစွန့်နိုင်သည့်အတွက်ရေများညစ်ညမ်းနေခြင်းဖြစ်ကြောင်း ရန်ကုန်မြို့တော်စည်ပင်သာယာရေးကော်မတီမှတာဝန်ရှိသူတစ်ဦး၏သုံးသပ်ချက်အရသိရသည်။

"ပုဇွန်တောင်ချောင်း၊ငမိုးရိပ်ချောင်း၊လှိုင်မြစ်၊ရန်ကုန်မြစ်အများကြီးပဲ။အဲ့ဒီမြစ်တွေကိုကြည့်လိုက်ရင်ရေကအမြဲညစ်နေတာပဲ။ရေကို (ထရိတ်ပန့်)မစွန့်နိုင်တဲ့အတွက်(၃၃)မြို့ကစွန့်ပစ်လိုက်တဲ့ အညစ်အကြေးတွေ၊သဲတွေ၊နွန်းတွေအရောင်တွေပါသွားတယ်။ အဲ့ဒါကြောင့်ရေတွေဟာဘယ်တော့မှမသန့်တော့ဘူး"ဟုဎင်းကပြောသည်။ဟောင်ကောင်နှင့်စင်ကာပူနိုင်ငံ၏ပင်လယ်ပြင်တွင်သင်္ဘောများမောင်းနှင့်ရာမှဆီများဖိတ်စင်ပါကဒဏ်ငွေဆောင်ရကြောင်းနှင့် မြို့ပြလူထုအနေဖြင့်စည်းကမ်းမဲ့အမှိုက်စွန့်ပစ်မည်ဆိုပါကဒဏ်ငွေမှကြိမ်ဒဏ်ကြိမ်ဒဏ်မှလျှပ်စစ်ဒဏ်ပေးခြင်းခံရကြောင်းသိရသည်။

"ဟောင်ကောင်တို့ဘာတို့ကြတော့ရေကို (ထရိတ်ပန့်)လုပ်ပြီးမြို့ထဲကထွက်တဲ့ရေကိုလှောင်တယ်။ ရေသန့်သွားမှပင်လယ်ထဲကိုချတယ်။ဒါကြောင့်သူတို့ရဲ့ပင်လယ်ကပြာနေတယ်။အဲ့ဒီပင်လယ်မှာသင်္ဘောမောင်းသွားလို့ဆီတွေဘာတွေဖိတ်သွားရင်ဒဏ်ရိုက်တယ်။ စင်္ကာပူမှာကျတော့ဒဏ်ကြေးကနေမရတော့ကြိမ်ဒဏ်၊ကြိမ်ဒဏ်ကနေလျှပ်စစ်ဒဏ်အဲ့ဒီတော့လူတွေကကြောက်သွားတယ်။သားစဉ်မြေးဆက်အောင်မြင်သွားတယ်"ဟုဎင်းကဆက်လက်ပြောသည်။

ရန်ကုန်မြို့တော်အနေဖြင့် စင်္ကာပူနိုင်ငံကဲ့သို့အောင်မြင်မှုရရှိရန်မြို့ပြရှိလူများ၏တစ်ဦးချင်းစီစည်းစနစ်ရှိမှသာလျှင်အောင်မြင်မှုရရှိနိုင်မည်ဖြစ်ကြောင်းနှင့်ယခုလက်ရှိဒဏ်ရိုက်သည့်ဒဏ်ကြေးမှာနည်းနေသေးကြောင်းသိရသည်။

"လူတွေရဲ့တစ်ဦးချင်းစည်းကမ်းရှိမှသာဒီစနစ်အောင်မြင်နိုင်မယ်။စင်္ကာပူဆိုရင် သူ့နိုင်ငံရဲ့ဥပဒေကိုတပြေးညီသက်မှတ်ထားတယ်။ ပြည်တွင်းကပဲဖြစ်ဖြစ်၊ဘယ်နိုင်ငံကပဲဖြစ်ဖြစ်၊ဒီနေ့စင်္ကာပူနိုင်ငံဟာစည်းကမ်းအရှိဆုံးနဲ့အသန့်ရှင်းဆုံးနိုင်ငံဖြစ်တယ်။တို့နိုင်ငံကမ လေးရှားတို့၊အင်ဒိုနီးရှားတို့၊ ထိုင်းတို့လိုပဲအများကြီးလုပ်ရဦးမှာ" ဟု ဎင်းကထပ်မံသုံးသပ်သည်။ **ယဉ်ပပထွန်း**

မူဆယ်မြို့ကလွတ်လပ်ရေးကျောက်တိုင်တုံးလုံးလဲနေ

ရှမ်းပြည်နယ်၊ မူဆယ်မြို့သည်၊ ခေတ်မှီတိုးတက်နေသော ခရိုင်မြို့ဖြစ်သည်။ သို့သော် မြို့တစ်မြို့တွင်ရှိသင့်သော လွတ်လပ်ရေးကျောက်တိုင်မရှိသော မြို့တစ်မြို့ဖြစ်နေသည်ကို တွေ့ရှိရ၍ စုံစမ်းကြည့်ရာ ယခင်ရှိခဲ့သော လွတ်လပ်ရေးကျောက်တိုင်မှာ ရွှေသမင်ပန်းခြံနှင့် ရေကူးကန်နောက် ခရိုင်အထွေထွေအုပ်ချုပ်ရေးဦးစီးဌာန အရာရှိအိမ်ယာအနီး မြို့တောပေါင်းတောထဲတွင်

တုံးလုံးကြီးလဲနေသည်။ ကို တွေ့မြင်ခဲ့ရသည်။

"မြို့တစ်မြို့မှာတော့ လွတ်လပ်ရေးကျောက်တိုင်တော့ ရှိသင့်တာပေါ့။ မူဆယ်ခရိုင်အတွင်း ကနမ့်ခမ်းမြို့၊ကွတ်ခိုင်မြို့တွေမှာလဲရှိပါတယ်။ ကျွန်တော်တို့မြို့က လွတ်လပ်ရေးကျောက်တိုင်လဲ ဒီ ရွှေသမင်ပန်းခြံအနီးမှာ ရှိခဲ့တာပါပဲ။ ဒါပေမဲ့ အခု(၁၅)နှစ်ဝန်းကျင်လောက်မှာဖယ်ရှားလိုက်တာတွေ့ရပြီး အခုအထိတော့ပြန်လည်အစားဆောက်လုပ်တာမတွေ့ရပါဘူး" ဟု ယခင်ကာလ လွတ်လပ်ရေး ကျောက်တိုင်သို့ အလေးပြုချီတက်ရန်သွားခဲ့ဖူးသော မူဆယ်တွင်နေထိုင်သည့် ဒေသခံတစ်ဦးပြောသည်။

သိန်းဇော်(ရွှေလီဦး)

ဆိုင်ကယ်စီးသူကိုကိုယ်ထိလက်ရောက်ကျူးလွန်တဲ့ နယ်မြေခံယာဉ်ထိန်းရဲအချုပ်ထဲရောက်

မကွေးတိုင်းဒေသကြီး၊တောင် တွင်းကြီးမြို့နယ်၊ တောင်တွင်း-ပြည်ကားလမ်းမကြီးအကြည်တော် လမ်းဆုံရှေ့တွင် ဩဂုတ် ၂၁ ရက် နေ့နံနက် ၉နာရီအချိန်ခန့်က တောင်တွင်းကြီးမြို့နယ်ရဲတပ်ဖွဲ့ ယာဉ်/လမ်းစည်းကမ်းထိန်းသိမ်း ရေးအဖွဲ့မှတပ်ကြပ်ကြီးရဲဝင်း ဦးစီးသော ရဲတပ်ဖွဲ့ဝင် ၆ဦး၊ အရန်မီး သတ်တပ်ဖွဲ့ဝင် ၂ဦး၊ မြို့နယ်စည်ပင်သာယာမှ ၁ဦး၊ မထသမှ ၁ဦး စသည့် ပူးပေါင်းအဖွဲ့ ၁၀ ဦး ယာဉ်စည်းကမ်းလမ်းစည်းကမ်း ဖောက်ဖျက်ယာဉ်များအားအရေးယူဆောင်ရွက်နေစဉ် ၁၀နာရီ ၃၀ မိနစ်အချိန်ခန့်တွင် ဎင်းလမ်းမကြီးအတိုင်းတောင်မှမြောက်သို့အောင်ကျော်ဌေး ၃၂ နှစ် (ဘ) ဦးကျော်မောင် အုန်းတော(၂) ရပ်ကွက် အပိုင်း(၄)နေသူသည် ၁၉ယ/၈၄၃၄၈၉ ရိုးမရာဇာကျောက်စိမ်းရောင်အမျိုးစားဆိုင်ကယ်ကို စီးနင်းလာပြီး ဎင်းဆိုင်ကယ်နောက်မှ ကိုမျိုးကျော်ဌေးက ၁ယ/၀၁၂၂၃ DT ယာမဟာအမျိုးစားကို စီးနင်းမောင်းနှင်လာစဉ် ယာဉ် စည်းကမ်းလမ်းစည်းကမ်းအဖွဲ့မှ ရဲတပ်သားအဆင့်ရှိတပ်သားဝင်း ဇော်မိုးကဆိုင်ကယ်ကိုအနောက်မှ လှမ်းဆွဲပြီး ဖမ်းဆီးရာဆိုင်ကယ်စီးလာသူများက အကြောင်းစုံရှင်း ပြပြောဆိုသော်လည်းရဲတပ်သား ဝင်းဇော်မိုးနှင့်အပြန်အလှန်စကား အခြေတင်ဖြစ်ရာက ရဲတပ်သား ဝင်းဇော်မိုးက ဎင်း၏ခါး၌ပါလာသော Icom ကစကားပြောစက်ဖြင့် ရိုက်သဖြင့် တစ်ဖက်နှင့်တစ်ဖက် လုံးထွေးထိုးကြိတ်မှုများဖြစ်ပွားခဲ့ပြီး လမ်းဘေးရေမြောင်းထဲသို့ကျ သွားခဲ့ကြောင်း၊ ယင်းသို့ဖြစ်ပွားနေမှုအားနှစ်ဖက်စလုံး၏ရင်းနှီးသော မိတ်ဆွေများက ဝိုင်းဝန်းဖြန်ဖြေပေးခဲ့ကြောင်း၊ အဆိုပါဖြစ်ပွားမှုအချိန်တွင် အချင်းဖြစ်ပွားမှုနေရာ၌ ရှိနေပြီး ကိုယ်တိုင်ဖြန်ဖြေပေးခဲ့သူ အုန်းတော (၂) ရပ်ကွက်အပိုင်း (၅) နေ ဦးသန့်ဇင်ဦးက မြို့နယ် သတင်းထောက်သို့ပြောပြ၍ သိရ သည်။ ဎင်းရဲတပ်သားဝင်းဇော်မိုး ၏ရိုက်နှက်မှုကြောင့် ကိုအောင် ကျော်ဌေး၏ညာလက်ပြင်တွင် နာကျင်ဒဏ်ရာရရှိခဲ့သော်လည်း ရိုက်နှက်ခဲ့သည့် ရဲတပ်သားဝင်း ဇော်မိုးကို တောင်တွင်းကြီးမြို့နယ် မြို့နယ်ရဲတပ်ဖွဲ့မှူး ရဲမှူးသန်းဌေးဟန်က ထိရောက်စွာအရေးယူဆောင်ရွက်သွားမည်ဟု ပြောသောကြောင့်အမှုမဖွင့်လုပ်ကြောင်း စုံစမ်းသိရှိရသည်။ အဆိုပါရိုက်နှက်ခဲ့သူ ရဲတပ်သားဝင်းဇော်မိုးကို ထိုနေ့မွန်းတည့် ၁၂နာရီ ၃၀ မိနစ်အချိန်တွင် မြို့နယ်ရဲတပ်ဖွဲ့မှူး ရဲမှူး သန်းဌေးဟန်က အထက်ရဲဌာနများ၏ ညွှန်ကြားချက်ကြောင့်တောင် တွင်းကြီးမြို့မရဲစခန်းအချုပ်၌ ထိန်းသိမ်းထားပြီး ဆက်လက်စုံ စမ်းစစ်ဆေးအရေးယူဆောင်ရွက် သွားမည်ဖြစ်ကြောင်း ရဲတပ်ဖွဲ့ အသိုင်းဝိုင်းမှ ရဲအရာရှိတစ်ဦး၏ ပြောပြချက်အရ သိရသည်။ **ဟသာ(တောင်တွင်းကြီး)**

ကယားပြည်နယ်ဝန်ကြီးချုပ်၏ နေအိမ်ရှေ့တွင် အကြံပြုစာပုံးထားရှိ

ကယားပြည်နယ်ဝန်ကြီးချုပ် ဦးခင်မောင်ဦး(ခ) ဦးဘူးရယ်ထံသို့ ပြည်သူများအနေဖြင့်အကြံပြုစာများပေးပို့ လိုပါက တိုက်ရိုက်ပေးပို့ နိုင်စေရေးအတွက်ဝန်ကြီးချုပ်၏ နေအိမ်ရှေ့ ခြံစည်းရိုးပေါ်၌ အကြံပြုစာပုံးတစ်ပုံးကိုဩဂုတ် ၁၆ရက်မှစတင်၍ စီမံထားရှိပေး ထားပြီဖြစ်ကြောင်းသိရသည်။

ဩဂုတ် ၁၄ရက်နံနက်က ကယားပြည်နယ်အစိုးရအဖွဲ့နှင့် ပြည်နယ်အဆင့်ဌာနဆိုင်ရာများ လုပ်ငန်းညှိနှိုင်းအစည်းအဝေးပြုလုပ်ရာတွင်ကယားပြည်နယ်ဝန် ကြီးချုပ်ကဎင်းထံသို့ပြည်သူများအနေဖြင့်အကြံပြုစာများပေးပို့ကြ ရာ၌နှောင့်နှေးကြန့်ကြာမှုနှင့်ပျောက်ဆုံးမှုများမရှိစေဘဲတိုက်ရိုက်ပေးပို့ စေနိုင်ရန် အတွက် နေအိမ်ရှေ့တွင် အကြံပြုစာပုံးထားရှိပေးသွားမည် ဖြစ်ကြောင်း ပြောကြားသွား သည်ကိုကယားပြည် နယ်ကုန်သွယ်မှုမြှင့်တင်ရေး ဦးစီးဌာနမှလက်ထောက်ညွှန်ကြားရေး မှူးဦးမောင်မောင်အေး၏ ပြောကြားချက်အရသိရသည်။ ယင်းအကြံ ပြုစာပုံးအတွင်းသို့ မည်သူမဆို အကြံပြုစာများ၊တိုင်ကြားစာများထည့်သွင်းနိုင်ပြီး လိုအပ်ချက်များ အပေါ်ဆောလျင်စွာအရေးယူ ဆောင်ရွက်သွားမည်ဖြစ်ကြောင်း စုံစမ်းသိရှိရသည်။ **ကြီးမြင့်နိုင်(လွိုင်ကော်)**

HOT NEWS

Vol - 4, No - 155, 30 Aug 5 Sep, 2013

တောင်ဝှေးနှင့် လေးခွ

(အနောက်ပိုင်းကအကြီးအကဲနှင့် အရှေ့ပိုင်းကအကြီးအကဲ)

မောင်စင်ကြယ်

"ဒီအပတ်ဘာတွေများ ရေးဦးမလဲ ဆရာ။ရေးစရာတွေကော ရှိသေးရဲ့လား"

"ရေးစရာတွေကတော့ ထောင်၊ သောင်း၊ သိန်း၊ သန်းပါ တူမရယ်။ မပူပါနဲ့"

"ဒါဆို သိပါရစေဆရာ"

"ဒီလို တူမရဲ့။ ပဟေဠိပုံစံပေါ့ကွယ်"

"ဒါဆိုဆရာ့ရဲ့ ပဟေဠိကို ကြိုတင် အဖြေညှိလို့ရအောင် နမူနာလေး ပြောပေးပါဦးလားဆရာ"

"ပဟေဠိခေါင်းစဉ်က တောင်ဝှေးနှင့် လေးခွတဲ့ တူမရဲ့။ ဒုတိယအဖြေမပေါ့တစ်ပေါ်ခေါင်းစဉ်းက အနောက်ပိုင်းက အကြီးအကဲနှင့် အရှေ့ပိုင်းက အကြီးအကဲ ဘယ်သူတွေဖြစ်မလဲတဲ့"

"ကျွန်မတော့ ခေါင်းရှုပ်သွားပြီ ဆရာ။ ပထမတောင်ဝှေးနှင့် လေးခွကိုလည်း အစဖော်လို့မရဘူး။ ဒုတိယ အနောက်ပိုင်းက အကြီးအကဲနှင့် အရှေ့ပိုင်းက အကြီးအကဲကိုလည်း အဖြေရှာလို့ မရဘူးဆရာ"

"ဒီလို တူမရဲ့။ တောင်ဝှေးဆိုတာက လူမနိုင်တော့ တောင်ဝှေးလေးကူရတယ် မဟုတ်လား။ အရွယ်မရောက်သေးတဲ့ ကလေးသူငယ်ဆိုရင်လည်း ငါတို့ငယ်ငယ်က ဒီအရွယ်ဆို လေးခွကိုင်တာပါလို့ ပြောတတ်ကြတယ်မဟုတ်လား တူမရယ်"

"သဘောပေါက်ပါပြီဆရာ"

"အနောက်ဘက်က အကြီးအကဲဆိုတာက အာဖရိက၊ ဥရောပ၊ ကနေဒါ၊ အမေရိကန် အားလုံးဟာ မြန်မာနိုင်ငံရဲ့ အနောက်ဘက်မှာချည်းပါပဲကွယ်။ အဲဒီ အကြီးအကဲကတော့ အသားကလည်း မည်းသေးတယ်။ လူက ငါးဖောင်ရိုးလိုပဲ။ ဒါပေမဲ့ မာတာမှ မာမာပါပဲဗျာတဲ့။ ဇနီးမယားတွေကလည်း တစ်မြုံ့တစ်မ အသက်က ၉၀ ထဲရောက်ဖို့ တစ်နှစ်ပဲ လိုတော့တယ်။ ဒါတောင် ဇူလိုင် ၃၁ ရက်နေ့က ရွေးကောက်ပွဲ ဝင်ပြိုင်ရာ အာဏာသက်က ၃၃ နှစ်ထဲ ရောက်နေပြီပေါ့။ ဒါက အနောက်ပိုင်းက ပုဂ္ဂိုလ်ထူးကြီးပါ။ သိသာမြင်သာပြီလား တူမ"

"ဘုရားစူးစေရဲ့ဆရာ။ ခုချိန်ထိ လည်းမသိသေးပါဘူး။ အရှေ့ဘက်က ပုဂ္ဂိုလ်ကို ဆက်ပြောပါဦးဆရာ"

"အရှေ့ခြမ်းကပုဂ္ဂိုလ်ကလည်း အဘိုးတုန်းကလည်း နိုင်ငံခေါင်းဆောင်ပဲ။ အဖေကလည်း နိုင်ငံခေါင်းဆောင်ပဲ။ သူကတော့ သူ့ဖခင်မကွယ်လွန်မီမှာ အရိုက်အရာကို ဆက်ခံဖို့ ရင်ခွင်ပိုက်ခေါင်းဆောင်လုပ်ဖို့ အစ်ကိုတွေကို ကျော်ပြီး ရွေးချယ်ခွင့်ခံခဲ့ရသူပါ။ အသက်အရွယ်ကတော့ကွယ် ၂၀ ကျော်ဆိုတော့ မြန်မာ့ အရပ်သုံးစကားနဲ့ပြောရရင် လေးခွပဲခေါ်ခေါ်၊ ရင်ခွင်ပိုက် ခေါင်းဆောင်ပဲ ခေါ်ခေါ် ခေါ်နိုင်သပေါ့။ ဘယ်သူလဲဆိုတာရေးရေးဖော်လို့ရပြီ လား"

"ကျွန်မပဲ ညံ့လေသလားဆရာ။ အနောက်ဘက်တောင်ဝှေးလည်း အခုထိ ဖော်ထုတ်လို့မရသေးဘူး။ အရှေ့ပိုင်းက လေးခွကိုလည်းမသိသေးဘူးဆရာ။ တစ်ဆင့်တိုးပြီး ပြောပေးပါဦး"

"ပဟေဠိဆိုတော့ တူမရယ်။ လူအားလုံးကို ချက်ချင်းမ သိစေချင်သေးလို့ပါကွယ်။ အနောက်နိုင်ငံကပုဂ္ဂိုလ်က သူ့အသက်ကလည်း ၉၀ ထဲဝင် အာဏာသက်ကလည်း ၃၃ နှစ် သိကြားမင်း (ဒါမှမဟုတ်) ငရဲမင်းများ ဝင်စားလေသလား မသိပါဘူးတူမရယ်။ ခုချိန်ထိ သူ့နိုင်ငံက စစ်တပ်ကလည်း သူမှ သူပဲ၊ သူ လုပ်ချင်တာလုပ်၊ သူ တော်ကောက်ချင်တဲ့ 'မဟူရာကညာ' အသည်းအလှအကဲတွေကို ကောက်ချင်ရာ ကောက်ထောက်ခံလျက်ပါပဲဗျာ။ ကဲရိပ်စားမိလောက်ပြီလား"

"အပြစ်ပြောလည်းခံရမှာပါဆရာ။ အရိပ်နဲ့ အငွေ့လေးလောက်ပဲ မြင်ရပါသေးတယ်။ အရှေ့ဘက်ပိုင်းကို ဆက်ပါဦး ဆရာ"

"အရှေ့ဘက်က လေးခွဆရာလေးက ဆံပင်ခွဲတော့ အလယ်ခွဲကွဲ့။ သူ့အဖေက ရယ်မောရင်သွားတွေတွေ့ရခဲ့တယ်။ သူကတော့ တစ်ခါပြုံးဖို့ဆိုရင် တစ်သက်လုံးထိုင်စောင့်ရတဲ့ တေမိမင်းသားအငယ်လေးပါကွယ်။

"အရှေ့ဘက်ရော၊ အနောက်ဘက်ရော နည်းနည်းထပ်ဖော်ပေးပါဦးဆရာ။ ဒီတစ်ခါ ဆရာထပ်ဖော်ရင်တော့ တောင်ဝှေးရော၊ လေးခွရော ပေါ်လာမှာပါ ဆရာ"

"အဲဒီအသက် ၉၀ ထဲရောက်နေပြီဖြစ်တဲ့ သမ္မတကြီးရဲ့ နိုင်ငံက 'ဗစ်တိုးရီးယားကန်ကြီး' ကို ဝန်းရံပတ်ထားတဲ့ အာဖရိကငါးနိုင်ငံထဲက နိုင်ငံတစ်နိုင်ငံပေါ့။ ၁၉၈၀ ခုနှစ်ရောက်တော့ လွတ်လပ်ရေးရပါတော့တယ်။ အဲဒီ တောင်ဝှေးနဲ့ သမ္မတကြီးက ဗြိတိသျှထံက တစ်ဆင့် လွတ်လပ်ရေးရလာပြီး ၁၉၈၇ ခုနှစ်ကတည်းက သမ္မတဖြစ်လာတာ ခုချိန်ထိတစ်ဆက်တည်း ၃၃ နှစ်ရှိလာပါတယ်။ ကဲသိပြီလား ငါ့တူမ"

"အတော်လေးတော့ပုံပေါ်လာပြီ ဆရာ။ ပဟေဠိ အဖြေမသိခင် အရှေ့ဘက်က လေးခွကိုင် ဆရာလေးကိုလည်း ပြောပေးပါဦးလားဆရာ"

"အေး အေး။ မေးတော့လည်း ပြောရတာပေါ့ကွယ်။

"လေးခွက တစ်ခါတစ်ခါမှာ ငြိမ်ငြိမ်လေးနေတယ်။ တစ်ခါတစ်ခါ ကျပြန်တော့လည်း ဝုန်းဒိုင်းဝုန်းဒိုင်း လုပ်တတ် တယ်တူမရဲ့။ လူကငယ်တော့ စိတ်က မငြိမ်ဘူးပေါ့။ သူ့အဖိုးနဲ့သူ့အဖေ ထုတ်ထားခဲ့တဲ့ ဘွဲ့ဖြူလက်နက်နဲ့ တလောတုန်းကလည်း ကမ္ဘာကြီးကိုပေါက်ခွဲပစ်လိုက်မယ်ဆိုပြီး ကြုံးဝါးလိုက်တာ အမေရိကန်သမ္မတရော၊ တရုတ်သမ္မတရော ဖြုပြာခါသွားတော့တာပဲ။ ကဲ တူမ သူဘယ်သူ ဘယ်ဝါဆိုတာ သိပြီမဟုတ်လား"

"သိတော့သိလာပြီ ဆရာ။ပြောလိုက်ရင်မှားသွား မှာစိုးလို့ပါဆရာ။ ပဟေဠိအဖြေ မသိခင် ကျွန်မက ဘယ်သူ့မှ မပြောပါဘူး။ အယ်ဒီတာအဖွဲ့ကို တောင်မပြောပါဘူး။ ဆရာပြောတာကို ကျွန်မစိတ်ထဲမှာပဲထားပါ့မယ်"

"ဒီလိုဆိုတော့လည်း နှစ်ကိုယ်ကြား ပြောရတာပေါ့ကွယ်။ ဖုန်းထဲမှာတော့ ဝီကီလိစ်တော့ မရှိနိုင်ပါဘူး"

"ဟုတ်ကဲ့ပါဆရာ။ တိုးတိုးလေးသာ ပြောပါ"

"ဒီလိုတူမရဲ့။ အနောက်ပိုင်းက သမ္မတကြီးတောင်ဝှေးက ရွေးကောက်ပွဲမှာ မဲသုံးပုံနှစ်ပုံနိုင်တဲ့အတွက် နောက်ထပ်သမ္မတသက်တမ်း ၆ နှစ်လုပ်ရင် သူ့အသက်က ၉၅ နှစ်ရှိလာမယ်။ မကောင်းဘူးလား၊ ကောင်းပေါ့ကောင်းပေါ့။ သူ့နာမည်ကတော့ ဇမ်ဘာဘွေနိုင်ငံက တောင်ဝှေးမထောက်ရသေးတဲ့တောင်ဝှေးသမ္မတကြီးရောဘတ်မူဂါဘီပါ တူမရယ်"

"အရှေ့ဘက်အရပ်က လေးခွကိုလည်းပြောပါဦးဆရာ"

"ခုတလောမှာမှ တရုတ်ခေါင်းဆောင်တွေရဲ့သားသမီးတွေကအနောက်ကိုသွားပြီး ပညာသင်ကြတယ်။ လေးခွကတော့ သူ့ဖခင်ရှိကတည်းက ဆွစ်ဇာလန်မှာ ကျောင်းသွားတက်ခဲ့တယ်ကွယ့်။ သူ့အဘိုးက ကင်အီဆွန်း၊ သူ့ဖခင်က ကင်ဂျုံဟီး၊ သူကတော့ မြောက်ကိုရီးယားခေါင်းဆောင် ကင်ဂျုံအွန်းပါကွယ်။ အထောက်အထားကတော့ တူမရယ် အသက် ၉၅ နှစ်အထိ သမ္မတလုပ်တဲ့ ပုဂ္ဂိုလ်ကိုတော့ သက်ကြီးပူဇော်ပွဲမှ ပြုတော့မယ်။ လေးခွလေးကတော့ ဟိုသူငယ်လေးပါပဲကွယ်"

"ဖြစ်ရလေဆရာ။ ကလေးတောင် ကောင်းကောင်းမနေရပါလားရှင်"

■

ရင်ကိုတည့်တည့်မှန်သော ဆရာကြီးဦးဘဂျမ်း၏ ရုပ်ပြောင်ကာတွန်း

အောက်တိုဘာအောင်ကြီး

ဆရာကြီးဦးဘဂျမ်းသည်ကား ကျွန်ုပ်တို့၏ မြန်မာကာတွန်းရုပ်ပြောင်ဆရာကြီးတစ်ယောက်ဖြစ်လေ၏။

ကျွန်ုပ်သည်ကာတွန်းဆရာကြီးဦးဘဂျမ်းကို လွန်စွာမှ လေးစားပြီး လွန်စွာမှုကြည်ညို၏။ဆရာကြီးလို ကာတွန်းရုပ်ပြောင်များ ရေးဆွဲချင်သော်လည်း ကျွန်ုပ်မှာမူ ဆရာကြီး၏ ခြေဖျားပင်မမီချေ။ ဆရာကြီးရေးဆွဲခဲ့သော ကာတွန်းရုပ်ပြောင်များလို ဒီတစ်သက်မဆိုထားနှင့်၊ နောက် ၁၀ နှစ်တောင်ရေးနိုင်မည်မဟုတ်ချေ။

ဆရာကြီး၏ကာတွန်းရုပ်ပြောင်တို့သည် သူ့ခေတ်သူ့အခါက လွန်စွာမှ လက်သံပြောင်မြောက်ခဲ့လေ၏။

ထိုကာတွန်းများမှာမူ ယနေ့တိုင်အောင် ပင်ရှင်သန်နေလျက်ရှိနေလေ၏။

မြန်မာ့ကာတွန်းဆရာကြီးဦးဘဂျမ်းသည် ၁၉၀၂ ခုနှစ် ဖေဖော်ဝါရီလ ၂၀ ရက်နေ့တွင် ညောင်တုန်းမြို့မှာ မွေးဖွားခဲ့၏။ မိဘနှစ်ပါးမှာ ဖခင်ဦးဖောင်နှင့် မိခင်မှာဒေါ်မြစ်ဖြစ်၏။

ဆရာကြီးသည် ၁၉၂၆ ခုနှစ်တွင် တက္ကသိုလ်မဂ္ဂဇင်းတွင် ကာတွန်းရုပ်ပြောင်များစတင်ရေးဆွဲခဲ့၏။

ထို့နောက်သတင်းစာမဂ္ဂဇင်းဂျာနယ်များတွင် နိုင်ငံရေးကာတွန်းရုပ်ပြောင် များဆွဲခဲ့၏။စစ်မတိုင်မီနှင့်စစ်ပြီးခေတ်နောက်ပိုင်းတွင် လွန်စွာမှအောင်မြင်ထင်ရှားခဲ့သော မြန်မာ့ကာတွန်းဆရာကြီးတစ်ယောက် ဖြစ်လေ၏။

မြန်မာ့ကာတွန်းရုပ်ပြောင်လောကတွင် မြန်မာ့ကာတွန်းဖခင်ကြီးဦးရွှေတလေးဆရာကြီးဦးဟိန်စွန်းပြီးလျှင် ဆရာကြီးဦးဘဂျမ်းဖြစ်လေ၏။ ၁၉၅၄ တွင် ကွယ်လွန်ခဲ့ပြီး တစ်နှစ်အကြာတွင် နိုင်ငံတော်အစိုးရ၏ အလင်္ကာကျော်စွာဘွဲ့ကို ချီးမြှင့်ခြင်းခံရလေ၏။

ဆရာကြီးဦးဘဂျမ်း၏လွန်စွာမှ ထိမိသည့် ရုပ်ပြောင်ကာတွန်းများစွာထဲမှ ကျွန်ုပ်၏ရင်ကိုတည့်တည့်ထိမှန်သော ကာတွန်းရုပ်ပြောင်တစ်ခုကို တင်ပြလို၏။

ထိုကာတွန်းမှာလေးကွက်ရေးထား၏။

ပထမတစ်ကွက်မှာ လူတစ်ယောက်က ခုံပေါ်တက်ပြီး လူ (၃) ယောက်ကို တရားဟော၏လူတစ်ယောက်ကခမောက်ဆောင်းပြီး တံစဉ် (ဒဇင်) ကို ကိုင်ထား၏။

ခုံပေါ်ကလူ = ကျောမွဲလယ်သမားလူတန်းစားရဲ့ဘဝကို မြှင့်တင်ပေးဖို့ဟာ ကျုပ်တို့တာဝန်ပဲ။ သူတို့ဘယ်လိုနေရစားရတယ်ဆိုတာကို ခင်ဗျာတို့နားမလည်ဘူး။

ဒုတိယအကွက်

ခုံပေါ်ကလူ = ခင်ဗျားတို့ အသိအမြင်ပဲ။ ကြည့်စမ်းပါ။ ဘယ်လောက်ဆင်းရဲသလဲ၊ ဓားကလေးတစ်ချောင်းကောင်းကောင်းမရှိရှာဘူး။ ကောက်ကွေးနေတဲ့ ဓားပဲရှိရှာတယ်။

(ဟုခမောက်ဆောင်းထားသူလက်ထဲက တံစဉ် ကိုလက်ညှိုးထိုးပြီးပြော)

တတိယအကွက်

တံစဉ်ကိုင်ပြီးခမောက်ဆောင်းသူက ခုံပေါ်က တရားဟောသူကို=ဒါ ဓားမှ မဟုတ်ပဲ။ တံစဉ်လို့ခေါ်တယ်ဗျ။ စပါးရိတ်တာ။ ဘယ်ကဓားအကောက်လဲ။ နားလည်းမလည်ဘဲနဲ့။

စတုတ္ထအကွက်

လူနှစ်ယောက် တရားဟောသည့်နေရာမှထွက်သွားပြီး တစ်နေရာရောက်သည်အခါလူတစ်ယောက်က

'ကျွန်တော်တို့ချာရာဏသီမှာ
အဲဒီလိုပဲ အဘရေ တံစဉ်ကို
တောင်ဘာမှန်းမသိတဲ့လူ
တွေက လယ်သမားကျောမွဲအကြောင်း
သိပ်လေပန်းနေကြတယ်အဘရ'

ဟူသတည်း။

တရားမဝင်အဆောက်အအုံ သဃ်န်းကျွန်းတစ်မြို့နယ်တည်းမဟုတ်

ရန်ကုန်တိုင်းဒေသကြီး၊ သဃ်န်းကျွန်းမြို့နယ်၌ စည်ပင်သာယာ၏ခွင့်ပြုချက်မရှိဘဲ ဆောက်လုပ်ထားသောအန္တရာယ်ရှိ အထပ်မြင့်အဆောက်အအုံ (၅၀၀) ကျော်၌ နေထိုင်သူများကို အသိပညာပေးသွားရန် စီစဉ်နေကြောင်း အရှေ့ပိုင်းခရိုင်စည်ပင်သာယာရေးကော်မတီက ပြောကြောင်းသိရသည်။

ရန်ကုန်တိုင်းဒေသကြီး စည်ပင်သာယာနယ်နိမိတ်အတွင်း ခွင့်ပြုချက်မရှိဘဲ အဆောက်အအုံ ဆောက်လုပ်နေ ခြင်းမှာ သဃ်န်းကျွန်းမြို့နယ်တစ် ခုတည်းမဟုတ်ဘဲ အခြားမြို့နယ် များ၌လည်း ဆောက်လုပ်နေ ကြောင်း သိရသည်။ သာကေတ မြို့နယ်နေ ကိုကြည်လွင်က "ခွင့်ပြုချက်ရှိ မရှိတော့မသိဘူး။ ကန်ထရိုက်တိုက်တွေဆောက်နေ တာအများကြီးပဲ။ ဆိုင်းဘုတ်စိမ်း မချိတ်ဘဲ ဆောက်နေတာတွေရှိ သလို၊ ဆောက်လို့ရပ်လုံးပေါ်ပြီး မှ ချိတ်တာတွေလည်းတွေ့တယ်။ ဘယ်သူတွေနဲ့နားလည်မှုယူပြီး ဆောက်နေတာလဲတော့မသိဘူး။ ကန်ထရိုက်က ရပ်ကွက်ရုံးနဲ့ လမ်းကို အလှူငွေပေးပြီးဆောက်နေတယ်လို့တော့ ပြောနေကြတာပဲ။ ခွင့်ပြုချက်ရှိ၊ မရှိရပ်ကွက်ရုံးကတော့ ပိုသိမှာပေါ့။ အိမ်သစ်ဆောက်ခွင့်၊ လူနေထိုင်ခွင့်တွေကို သူတို့ဆီမှာပဲ ထောက်ခံစာယူရတာလေ ဟိုတလောက ဇဂ်မလမ်းမှာရှိတဲ့ ကိုယ်ပိုင်စာသင်ကျောင်းတစ်ခုအထပ်တိုးပြီး ဆောက်နေတာဂျာနယ်မှာပါလာတယ်။ စည်ပင်ကပဲ နေထိုင်ဖို့ ခွင့်ပြုချက်ပေးထားတာလားမသိဘူး။ ကလေးတွေကတော့ အဲဒီအဆောက်အအုံမှာ စာသင်နေတယ်။ တစ်ခုခု အန္တရာယ်ဖြစ်လာမှ ဆင်းပြီး စစ်ဆေးတာတော့မဖြစ်သင့်ဘူး။ အဆောက်အအုံဆိုတာ နိုးပြီး ဆောက်လို့ရတာမဟုတ်ဘူး။ တရားဝင်၊မဝင်စည်ပင်ကသိတယ်။ အကောင်အထည်ပေါ်လာမှ၊ တိုင်မှ၊ အပေါ်ကဆင်းစစ် လို့တွေ့မှ အရေးယူတယ်ဆိုရင် မြို့နယ်စည်ပင်က တာဝန်ရှိသူကိုလည်းအရေးယူသင့်တယ်။ တရားမဝင်ဆောက်တာကို သိလျက်နဲ့ ခွင့်ပြုထားရင် နိုင်ငံ့ဘဏ္ဍာကို လျော့အောင်လုပ်တာ ပဲ"ဟု သုံးသပ်ပြောကြားခဲ့သည်။ ယခုကဲ့သို့ တရားမဝင်အဆောက်အအုံများဆောက်လုပ်နေခြင်းသည် စည်ပင်သာယာ၏ကြီးကြပ်မှု အားနည်းချက်ကြောင့်ဖြစ်ကြောင်းဒေသခံများ၏ပြောကြားချက်အရ သိရသည်။ **အောင်ထွန်း**

ပတ်ဝန်းကျင်နှင့်လိုက်လျောညီထွေမှုမရှိပါက အထပ်မြင့်အဆောက်အအုံများဆောက်လုပ်ခွင့်မပြု

ရန်ကုန်မြို့တွင်ဆောက်လုပ်မည့်အထပ်မြင့်အဆောက်အအုံများအနေဖြင့်ပတ်ဝန်းကျင်နှင့်လိုက်လျောညီထွေဖြစ်မှသာရန်ကုန်မြို့တော်စည်ပင်သာယာရေးကော်မတီကအဆောက်အအုံဆောက်လုပ်ခွင့်ချထားပေးမည်ဖြစ်ကြောင်း သိရသည်။

လက်ရှိတွင်ပတ်ဝန်းကျင်နှင့်လိုက်လျောညီထွေဖြစ်စေရန်လိုအပ်ချက်များရှိသည့် အထပ်မြင့်အဆောက်အအုံ ၃၁ လုံးကို ဆောက်လုပ်ခွင့်ဆိုင်းငံ့ကြောင်းသိရသည်။

"ကျွန်တော်တို့ဆီကိုအထပ်မြင့်အဆောက်အအုံတင်တဲ့အခါမှာပတ်ဝန်းကျင်နဲ့လိုက်လျောညီထွေရှိမှုမရှိမှုကိုအရင်ကြည့်ပါတယ်။ ပြီးရင်ပတ်ဝန်းကျင်က ထောက်ခံချက်ကိုယူခိုင်းပါတယ်" ဟု ရန်ကုန်မြို့တော်စည်ပင်သာယာရေးကော်မတီမှတာဝန်ရှိသူတစ်ဦးကပြောသည်။

အထပ်မြင့်အဆောက်အအုံဆောက်လုပ်ရာတွင်ရေပေးဝေရန်နှင့်ပတ်သက်ပြီး အထပ်မြင့်အဆောက်အအုံ တွေကိုဆောက်လုပ်တဲ့နေရာမှာ အပေါ်ဆုံးအထိရေပေးဝေဖို့ဆိုတာက လည်းအခက်အခဲတွေရှိပါတယ်" ဟုရင်းပုဂ္ဂိုလ်က ပြောသည်။

ရန်ကုန်မြို့တွင်လူနေထိုင်မှုများပြားလာမှုကြောင့် တိုက်တာအဆောက်အအုံများပြားလာသော်လည်းအထပ်မြင့်အဆောက်အအုံများကိုရွှေတိဂုံစေတီဇရိယာအတွင်းဆောက်လုပ်ခွင့်မပြုကြောင်း၊ အဆောက်အအုံများတည်ဆောက်ရာတွင်ကား၊ရပ်နားရန်အတွက်နေရာချန်ထားရမည်ဖြစ်သော်လည်း ကန်ထရိုက်အများစုသည်ကားရပ်နားရန်နေရာမချန်ထားဘဲဆောက်လုပ်နေသည်ဟု ရန်ကုန်မြို့တော်စည်သာယာရေး ကော်မတီသို့ တင်ပြချက်များရှိနေ ကြောင်းသိရသည်။ **ဝင်းကိုကိုဖြိုးအောင်**

ရပ်ကွက်တွင်းမှ ရေသန့်လုပ်ငန်းကိုတိုင်ကြား

ရန်ကုန်တိုင်းဒေသကြီး၊စစ် ချောင်းမြို့နယ်၊ဦးစိစာရလမ်းသွယ်၊ မြေနီခြံမြေနီ(တောင်)ရပ်ကွက်ရှိ လမ်းသူ၊သားများကလမ်းအတွင်းရှိ (SNOW QUEEN)ရေသန့်ဘူး ရောင်းချသည့်လုပ်ငန်းနှင့်ပတ်သက်၍ ဖယ်ရှားပေးရန် လမ်းသူ/သား (၃၀)ဦးကလက်မှတ်ထိုး၍ တိုင်စာများပို့ထားကြောင်း လမ်းတွင်းနေထိုင်သူဦးချိုထံမှသိရသည်။

"နေ့စဉ်လမ်းအတွင်းမှာ (၃) တန်ကားကြီးတွေနဲ့ရေဘူးတွေအတင်အချလုပ်တယ်။ဒါကြောင့် လမ်းသွားသူတွေအတွက်ရောယာဉ်သွားတဲ့သူတွေအတွက်ပါလမ်းပိတ် ဆို့မှုတွေအမြဲတမ်းဖြစ်ပါတယ်။ ရေဘူးအခွံတွေကိုတစ်ဖုန်းဖုန်းနဲ့ ပစ်တင်တဲ့အတွက်နေ့အခါမှာလူကြီးတွေအတွက်ရော၊ကလေးတွေ အတွက်ပါစိတ်အနှောင့်အယှက်တွေဖြစ်ရပါတယ်။ဒီလိုအမြဲဖြစ် နေတဲ့အတွက်လမ်းသူ/သား(၃၀)ဦးကလက်မှတ်ထိုးပြီးအထက်ကို တိုင်ရတာပါ။တင်ထားတာကကြာပြီအခုချိန်ထိအကြောင်းမထူးတဲ့ အတွက်မီဒီယာကိုတစ်ဆင့်ပြော ရခြင်းဖြစ်ပါတယ်။တကယ်လို့မ ရဘူးဆိုရင်နေပြည်တော်အထိစာ တင်သွားမှာပါ"ဟုဦးချိုကပြောသည်။

စမ်းချောင်းမြို့နယ်စည်ပင်မှ လက်ထောက်အုပ်ချုပ်ရေးမှူး(၁) ဆိုသူနှင့်လမ်းသူ/သား(၅)ဦးတို့ ဇူလိုင်(၁၈)ရက်တွင်သွားရောက်တွေ့ဆုံရာအထက်သို့တင်ထား ကြောင်း၊အထက်ကအမိန့်ရမှဆက်လက်ဆောင်ရွက်မည်ဖြစ်ကြောင်း ပြော၍ထပ်မံတိုင်ကြားစာတင်ပြခဲ့ကြောင်း၊ဇူလိုင် (၁၈)ရက်နေ့ လယ်တွင်စည်ပင်သာယာမြို့နယ်အုပ်ချုပ်ရေးမှူး ကရေသန့်လုပ်ငန်းသို့သွားရောက်ခဲ့သောကြောင့် စုံစမ်းရာပတ်ဝန်းကျင်(၁၀)အိမ် ထောက်ခံချက်လာရောက်ယူခြင်းဖြစ်၍ထောက်ခံချက်မရခဲ့ကြောင်း၊ မရသောကြောင့်မရကြောင်းရေးတင်ထားသည်ဟုပြောကြောင်း၊ ဇူလိုင် ၂၉တွင်ထပ်မံစုံစမ်းရာပတ်ဝန်းကျင် (၁၀)အိမ်ထပ်မံစစ်ခိုင်း ထားကြောင်း၊မထူးသေးဟုပြောကြောင်း၊တိုင်ကြားစာ၌ထည့် သွင်းဖော်ပြထားသည်။

အဆိုပါကိစ္စနှင့်ပတ်သက်၍ (SNOW QUEEN)ကိုယ်စားလှယ်အားဖုန်းဖြင့်ဆက်သွယ်မေး မြန်းရာ "ဒါကတော့လူမှုရေးကိစ္စကြောင့်ဖြစ်သွားတာပါ။တိုင်တဲ့သူ နဲ့ကျွန်တော်တို့ကလည်းအဝေးကြီးပါ။ကားပေါ်ကိုဘူးခွံပြန်တင်ရ တော့နည်းနည်းပါးပါးအသံမြည်မှာပေါ့။ဒီလိုပဲလမ်းတွေမှာလုပ် စားနေကြတာအများကြီးပါပဲ။ရေသန့်ကားချတာအလွန်ဆုံးကြာမှ (၄၅)မိနစ်ပါပဲ။ရေသန့်ကားကနေ့ရာသီမှ (၂)ခေါက်ပဲ။ဒါကိုသူ က(၃)ခေါက်ဆိုပြီးတိုင်ထားတယ်။ သူရဲ့တိုင်စာအရလက်မှတ်တွေက လည်းမှတ်ပုံတင်တွေဘာတွေမပါဘူး။ကျွန်တော်တို့လိုင်စင်လုပ်တဲ့ လက်မှတ်ကအကုန်လုံးပါတယ်။ လက်မှတ်ထိုးတဲ့သူတွေကိုမေး ကြည့်တော့ကြားညပ်နေတာပါတဲ့။ ကျွန်တော်တို့ရေသန့်ရှိတော့ အဆင်ပြေပါတယ်တဲ့။ကျွန်တော်တို့ဒီရပ်ကွက်ထဲမှာလုပ်နေတာ ကြာပါပြီ။ဒီကိစ္စနဲ့ပတ်သက်ပြီး စည်ပင်ကရောရပ်ကွက်အုပ်ချုပ် ရေးမှူးကလည်းခွင့်ပြုထားပါတယ်။ အခုဆိုရင်ရေသန့်ကားလာရင်မဆူ အောင်လို့လုပ်နေပါတယ်။ပြဿနာဖြစ်မှာကြောင့်မို့လို့သူရဲ့အိမ် ရှေ့မှာတောင်ကားမဖြတ်ခိုင်းဘူး" ဟုဖြေကြားခဲ့သည်။ **ယဉ်ပပထွန်း-ကျော်မာဃ**

ကမ်းရိုးတန်းရေယာဉ်များ ခွင့်ပြုချက်မဲ့ အရက်ဘီယာတင်ဆောင်မှုများတွေ့ရှိနေ

တရားမဝင်ကုန်သွယ်မှုပပျောက်ရေးအဖွဲ့ Mobile Team အဖွဲ့သည်တရားမဝင်ကုန်ပစ္စည်းများသယ်ယူပို့ဆောင်ခြင်းရှိမရှိ ကမ်းရိုးတန်းသွားရေယာဉ်များကို စစ်ဆေးရာ၌ရေယာဉ်များသည် လိုင်စင်အလွဲ၊အပိုကုန်ပစ္စည်းတင်သွင်းခြင်းနှင့်ခွင့်မပြုသောအရက်ဘီယာနှင့်စီးကရက်များကိုစစ်ဆေးတွေ့ရှိခဲ့ကြောင်းသိရသည်။

"ကမ်းရိုးတန်းသွားပြည်တွင်းရေယာဉ်များကိုစစ်ဆေးကြည့်လိုက်တဲ့အခါကျတော့လိုင်စင်တလွဲနဲ့ပို့ကုန်တင်သွင်းမှုနဲ့တင်သွင်းခွင့်မပြုတဲ့အရက်ဘီယာတွေကိုတင်သွင်းလာတာကိုတွေ့ရတယ်" ဟုကျူးသန်းရောင်းဝယ်ရေးနှင့်စားသုံးသူကာကွယ်ရေးဦးစီးဌာနဒုတိယညွှန်ကြားရေးမှူးဦးတင်လက်ကပြောသည်။

Mobile Team အဖွဲ့ရေကြောင်းရဲတပ်ဖွဲ့မှတာဝန်ရှိသူတစ်က "ရေယာဉ်တွေကိုအဓိကစစ်ဆေးကြည့်လိုက်တဲ့အခါကျတော့ အဓိကပြဿနာကတော့ကုန်ပစ္စည်းတွေကိုလိုင်စင်တလွဲတွေလုပ်ပြီးတော့ကုန်ပစ္စည်းတွေကိုသတ်မှတ်ထားတဲ့တန်ချိန်ထက်ပိုပြီးတော့သယ်ဆောင်လာကြတယ်"ဟုတာဝန်ရှိသူတစ်ဦးကဆိုသည်။

ရေကြောင်းမှတရားမဝင်ကုန်သွယ်မှုများအားစစ်ဆေးရာ၌ အပြည်ပြည်ဆိုင်ရာရေကြောင်းသင်္ဘောများမှအပတနင်္သာရီတိုင်း၊ ကော့သောင်းမြို့၊မြိတ်မြို့နှင့်အခြားသောဆိပ်ကမ်းများသို့ဝင်ထွက်သွားလာသောပြည်တွင်းကမ်းရိုးတန်းသွားရေယာဉ်များအားလုံးရဲရင့်မာန်ရေယာဉ်နှင့်ရန်ကုန်တိုင်းဒေသကြီးပင်လယ်ဝ (တောကလု)တွင်စစ်ဆေးမှုများပြုလုပ်နေကြောင်း၊ Mobile Team ကစစ်ဆေးပြီးမှသာရေယာဉ်များအနေဖြင့်ထွက်ခွာရမည်ဖြစ်ပြီးစစ်ဆေးမခံသောရေယာဉ်များအားထိရောက်စွာအရေးယူမည်ဖြစ်ကြောင်းသိရသည်။ HN.009

The HOT NEWS
Vol - 4, No - 155, 30 Aug 5 Sep, 2013

အလှမ်းဝေးသော ဖိုးလမင်းနှင့် ကျေးတောသားပုံပြင်

စာရေးသူနေထိုင်တဲ့ရပ်ကွက်မှာ စေတနာပညာရေးထောက်ပံ့မှုလူမှုရေးအဖွဲ့ (-) ဆိုတဲ့အဖွဲ့လေးတစ်ဖွဲ့ရှိပါတယ်။ စတင်ဖွဲ့စည်းတာကတော့ ၂၀၁၂ ခုနှစ် အောက်တိုဘာလအတွင်းကပါ။ အခြေခံပညာအထက်တန်း ၈၊ ၉၊ ၂၀၁၀ တန်းကျောင်းသူကျောင်းသားများအနက် ရပ်ကွက်တွင်း တရားဝင်သန်းခေါင်စာရင်းနဲ့ နေထိုင်ပြီးအဖွဲ့က တကယ်ထောက်ပံ့သင့်တယ်လို့ဆုံးဖြတ်တဲ့ ကလေးတွေကို တစ်လတစ်သောင်းထောက်ပံ့ဖို့ရည်ရွယ်ပါတယ်။

စတင်တည်ထောင်တော့အဖွဲ့လေးမှာ နာယက (၃) ဦးအမှုဆောင် (၇) ဦးနဲ့ ဖွဲ့စည်းဖြစ်ပါတယ်။ ၂၀၁၃-၂၀၁၄ စာသင်နှစ်အတွက် ကျောင်းသား (၁၄) ဦးကို တစ်လတစ်သောင်းထောက်ပံ့နိုင်ခဲ့ပြီး စုဆောင်းရရှိတဲ့ရန်ပုံငွေ ၁၆ သိန်းကျော်ကို ရပ်ကွက်ထဲက ဘဏ်တစ်ခုမှာ အပ်ထားလိုက်ပါတယ်။

ကျောင်းသားလေးတွေကို ပထမ ၃ လပြတ် ဇွန်၊ ဇူလိုင်၊ ဩဂုတ်အတွက် ထောက်ပံ့ငွေထုတ်ပေးပြီးဖြစ်ပါတယ်။ ဩဂုတ် (၁၁) ရက်နေ့က လပတ်အစည်းအဝေးလုပ်ပါတယ်။ အဲဒီမှာ ပြဿနာတစ်ခုစတက်ပါတယ်။ လွယ်လွယ်ပြောရရင် ၂၇. ၇. ၂၀၁၃ နေ့ထုတ်သတင်းစာပါ အသင်းအဖွဲ့များဆိုင်ရာဥပဒေကြမ်း ထုတ်ပြန်ကြေညာချက်ကို ဖတ်ပြီး အမှုဆောင်အဖွဲ့ဝင်ယက်ရိုက်ဆွေးနွေးကြပါတယ်။ ကြေညာချက်ရဲ့အောက်ဆုံးမှာ 'ပြည်သူအများသိရှိလေ့လာအကြံပြုနိုင်ရေးအတွက် ဖော်ပြခြင်းဖြစ်ပါသည်' ဟူ၍လည်းဖော်ပြထားပါတယ်။

အမှုဆောင်တစ်ဦးက ဆွေးနွေးပါတယ်။ မည်သည့်အသင်းအဖွဲ့တစ်ခုခု၏ ဥက္ကဋ္ဌ၊ အတွင်းရေးမှူးသို့မဟုတ်တာဝန်ခံပုဂ္ဂိုလ်မျှဖွဲ့စည်းခွင့်လက်မှတ်မရှိဘဲ၊ အသင်းအဖွဲ့အဖြစ်ဖွဲ့စည်းခြင်းသို့မဟုတ် အသင်းအဖွဲ့အဖြစ်ရပ်တည်လှုပ်ရှားဆောင်ရွက်ခြင်းမပြုရ'ဟူသော အချက်ကြောင့် သူ့အနေဖြင့် အမှုဆောင်အဖွဲ့ဝင်တစ်ဦးအဖြစ်ဆက်လုပ်ရန် ဆန္ဒမရှိကြောင်းတင်ပြဆွေးနွေးပါတယ်။ ဒါကြောင့် အသင်းအဖွဲ့များဆိုင်ရာဥပဒေကြမ်းပါအချက်အလက်များအနက်အခန်း (၈) တားမြစ်ချက်နှင့် အခန်း (၉) ပြစ်မှုနှင့် ပြစ်ဒဏ်ကိုဆွေးနွေးကြပါတယ်။ စာရေးသူတို့ဆွေးနွေးသောအခန်း (၈) နှင့် (၉) ကို ဖော်ပြလိုက်ပါတယ်။

သတင်းစာပါ 'အသင်းအဖွဲ့များဆိုင်ရာဥပဒေကြမ်း' အခန်း(၈)မှ တားမြစ်ချက်-

၁၄။ မည်သည့်အသင်းအဖွဲ့တစ်ခု၏ဥက္ကဋ္ဌ အတွင်းရေးမှူးသို့မဟုတ်တာဝန်ခံပုဂ္ဂိုလ်မျှဖွဲ့စည်းခွင့်လက်မှတ်မရှိဘဲ အသင်းအဖွဲ့အဖြစ်ဖွဲ့စည်းခြင်းသို့မဟုတ်အသင်းအဖွဲ့အဖြစ်ရပ်တည်လှုပ်ရှားဆောင်ရွက်ခြင်းမပြုရ။

၁၅။ မည်သူမျှဖွဲ့စည်းခွင့် လက်မှတ်မရှိသည့်အသင်းအဖွဲ့တစ်ခု၏အဖွဲ့ဝင်အဖြစ်ပါဝင်လှုပ်ရှားဆောင်ရွက်ခြင်းမပြုရ။

၁၆။ မည်သည့်နိုင်ငံတကာအသင်းအဖွဲ့မှ မှတ်ပုံတင်လက်မှတ်မရှိဘဲ အသင်းအဖွဲ့အဖြစ်ရပ်တည်လှုပ်ရှားဆောင်ရွက်ခြင်းမပြုရ။

၁၇။ မည်သူမျှမှတ်ပုံတင်လက်မှတ်မရှိသည့် အသင်းအဖွဲ့တစ်ခု၏အဖွဲ့ဝင်အဖြစ်ပါဝင်လှုပ်ရှားဆောင်ရွက်ခြင်းမပြုရ။

ဖော်ပြပါတားမြစ်ချက်ကြောင့် အသင်းတစ်သင်း အဖွဲ့တစ်ဖွဲ့စတင်ဖွဲ့စည်းချိန်ဖြစ်မြောက်ရေးအဖွဲ့ကိုဖွဲ့စည်း၍ အသင်းသားစုဆောင်းခြင်း၊အသင်းစည်းမျဉ်းစည်းကမ်းများရေးဆွဲခြင်း၊အသင်းရန်ပုံငွေရှာဖွေခြင်းစသည့်အခြေခံကျသည့် လုပ်ငန်းများကိုစတင်ဆောင်ရွက်ကြရမည်ဖြစ်ပါတယ်။ ဖြစ်မြောက်ရေးအဖွဲ့အဖြစ်လှုပ်ရှားရန်အချိန်ကာလတစ်ခုသတ်မှတ်ပေးသင့်ပါသည်။ ဖြစ်မြောက်ရေးအဖွဲ့လှုပ်ရှားချိန်မရှိတော့ကြောင့် အခန်း (၈) တွင် 'အဆုံးသတ်ရပ်တည်လှုပ်ရှားဆောင်ရွက်ခြင်းမပြုရ' ဖြင့် ပိတ်ထားခြင်းကြောင့်ကြီးမားသော အဟန့်အတားဖြင့်ရင်ဆိုင်နေကြရပြီဖြစ်ပါသည်။

ထိုအဟန့်အတားများကို မကြောက်

> **“ပွင့်လင်းမြင်သာလာသော အစိုးရကို ယုံကြည်ကိုးစားစွာ**
> **လူမှုရေးပရဟိတ**
> **လုပ်ငန်းများကို တစ်စတစ်စတိုး၍တိုး၍**
> **ဆောင်ရွက်လာကြသည်။”**

မရွံ့ဖြတ်ကျော်ဆောင်ရွက်ကြမည်၊ သတ္တိရှိသည်ဆိုငြားအံ့။ အခန်း (၉) ပြစ်မှုနှင့် ပြစ်ဒဏ်က ထပ်ဆင့်ကြေညာထားသည်။ သတင်းစာပါအတိုင်းဥပဒေကို ဖော်ပြပါက ငြိမ်းငွေ့နေမည်စိုး၍ အကျဉ်းချုံးဖော်ပြလိုက်ပါသည်။

ပုဒ်မ ၁၉ တွင် ဖွဲ့စည်းခွင့်လက်မှတ်မရှိသော အသင်းအဖွဲ့တွင် ပါဝင်သူအား (၆) လ အထိထောင်ဒဏ် (၁) သိန်းကျပ်အထိ ဒဏ်ငွေချမှတ်နိုင်ကြောင်း။

ပုဒ်မ ၂၀ တွင် ပုဒ်မ ၁၆ ပါနိုင်ငံတကာအသင်းအဖွဲ့မှတ်ပုံတင်လက်မှတ်မပါဘဲ ဖွဲ့စည်းလှုပ်ရှားလျှင် (၃) နှစ်အထိ ထောင်ဒဏ် (၅) သိန်းကျပ်အထိ ငွေဒဏ်ချမှတ်နိုင်ကြောင်း။

ပုဒ်မ ၂၁ တွင် ပုဒ်မ ၁၇ ပါမှတ်ပုံတင်လက်မှတ်မရှိသည့် အသင်းအဖွဲ့တွင်ပါဝင်သူအား (၆) လအထိထောင်ဒဏ်၊ (၁) သိန်းကျပ်အထိ ငွေဒဏ်ချမှတ်နိုင်ကြောင်း။

မောင်ချစ်(သူရဲသမိန်)

ပုဒ်မ ၂၂ တွင် ပြစ်ဒဏ်စီရင်ခံရပြီး သူတစ်ဦးသည် ဆက်လက်၍ ပြစ်မှုကျူးလွန်ပါက အများဆုံးချမှတ်နိုင်သည်။ ငွေဒဏ်၏ ၁၀ ရာခိုင်နှုန်းကို နေ့စဉ်ကျူးလွန်နေသမျှချမှတ်ရမည်ဖြစ်ကြောင်း ပြဋ္ဌာန်းထားသည်။ ၂၀၁၁ ခုနှစ် နှစ်လယ်ပိုင်းမှစ၍ ပွင့်လင်းမြင်သာလာသော အစိုးရကို ယုံကြည်ကိုးစားစွာလူမှုရေးပရဟိတလုပ်ငန်းများကို တစ်စတစ်စ တိုး၍တိုး၍ ဆောင်ရွက်လာကြသည်။ မြို့နယ် အသင်းများသာမက ရပ်ကွက်၊ ကျေးရွာအသင်းအောက်ခြေထိပညာရေးအထောက်အကူပြုဖောင်ဒေးရှင်းများ၊ ကျန်းမာရေးစောင့်ရှောင်မှုအဖွဲ့များ၊ နာရေးကူညီမှုအသင်းများ၊ အငြိမ်းစားစရာကြီးများသက်ကြီးပူဇော်ရန်အဖွဲ့များ၊ သွေးလှူရှင်အဖွဲ့များစသည်စသည်ဖြင့် ဆုကြုံနိမ့်မြင့်အလိုက်ဖွဲ့စည်းဆောင်ရွက်လာကြသည်။ မြန်မာလူမျိုးများ၏ ချစ်စရာဓလေ့စရိုက်ကို တဖြည်းဖြည်းအကောင်းအထည်ဖော်လာကြသည်။ စီစဉ်ဆောင်ရွက်သူများကို အားပေးလှူဒါန်းကြသော အလှူရှင်များလည်း ပေါ်လာကြသည်။

အသင်းအဖွဲ့များဆိုင်ရာဥပဒေကြမ်း အခန်း (၃) တွင် ဗဟိုအဖွဲ့ဖွဲ့စည်းခြင်းနှင့် ဗဟိုအဖွဲ့ဝင်လုပ်ငန်းတာဝန်ကိုအကျဉ်းထပ်မံဖော်ပြပါမည်။

၄။ အစိုးရအဖွဲ့သည်ပြည်ထဲရေးဝန်ကြီးဌာနဝန်ကြီးကိုဥက္ကဋ္ဌ၊ သက်ဆိုင်ရာပြည်ထောင်စုဝန်ကြီး(သို့) ဒုတိယဝန်ကြီးများကို ဒုဥက္ကဋ္ဌနှင့်အဖွဲ့ဝင်များ၊ ညွှန်ချုပ်ကို အတွင်းရေးမှူး၊ ညွှန်ကြားရေးမှူးတစ်ဦးကို တွဲဖက်အတွင်းရေးမှူးအဖြစ်ပါဝင်စေလျက် 'ဗဟိုအဖွဲ့' ကိုဖွဲ့စည်းရမည်။

ရပ်ကွက်/ကျေးရွာအဖွဲ့များသည် ဗဟိုအဖွဲ့သို့ဆက်သွယ်ဆောင်ရွက်၍မှတ်ပုံတင်ရမည်ဆိုပါက ကလေးစကားနှင့်ပြောရလျှင် 'လွန်တာပေါ့ဒေါ်ကုလားမရယ်' ဟုပင်ပြောကြပေမည်။ သို့မဟုတ်ပါက ငယ်စဉ်က ဖိုးလမင်းကြီးကို လက်ညှိုးထိုးပြီး 'ထမင်းတစ်ဆုပ်၊ ရေတစ်မှုတ်တောင်း' သည့်ကလေးဆန်သည့်အဖြစ်နှင့် တူလွန်းချေသည်။ ဤဥပဒေပြဋ္ဌာန်းချက်အတိုင်းဆိုပါက 'အလှမ်းဝေးလို့မောင်မတတ်သာသည်' ဆိုသည့်သီချင်းကိုအော်ဆိုပြီး ရပ်ကွက်/ကျေးရွာများတွင် ဖွဲ့စည်းထားသော လူမှုရေးပရဟိတအသင်းများ ဖျက်သိမ်းရန်သာရှိပါတော့မည်။

ထိန်းချုပ်မှုဖြစ်မည် ဆိုပါလျှင် ရပ်ကွက်/ ကျေးရွာအဆင့်ကို တိုင်းဒေသကြီး /ပြည်နယ်အဆင့်အစိုးရအဖွဲ့များက ဆောင်ရွက်မှတ်ပုံတင်ခွင့်ပြုမည်ဆိုလျှင် သင့်တင့်မည်ဖြစ်သည်။ ဒီမိုကရေစီနိုင်ငံစနစ်ကိုကိုယ်စားပြုသောအစိုးရသည်ပြည်သူများဖွဲ့စည်းဆောင်ရွက်သည့်ပရဟိတလူမှုရေးလုပ်ငန်းများကို ထိန်းချုပ်လွန်းပါက အစိုးရကပြည်သူအပေါ်မယုံကြည်လွန်းရာကြသကဲ့သို့ပြည်သူကလည်းအစိုးရအပေါ်အပြန်အလှန်ယုံကြည်လေးစားမှုအားနည်းသွားမည်ဖြစ်သည်။

စာရေးသူသည်ဥပဒေပညာရှင်မဟုတ်သလို ဥပဒေပညာကိုလည်း လေ့လာလိုက်စားသူမဟုတ်ပါ။ ဥပဒေပညာရှင်များအနေဖြင့် အထက်ဖော်ပြပါ 'အသင်းအဖွဲ့များဆိုင်ရာဥပဒေကြမ်း'ကို အကြံပြုကြရန် တိုက်တွန်းချင်သည်။ မည်သို့ပင်ဖြစ်စေ နိုင်ငံသားတို့၏ အခွင့်အရေးနှင့်ရပိုင်ခွင့်ကို ထိခိုက်လွန်းသောဥပဒေကို သင့်တင့်အောင်ပြန်လည်ရေးဆွဲပါရန်တင်ပြလိုက်ပါသည်။ စေတနာနဲ့ပါ။ ■

အသင်းအဖွဲ့ဆိုင်ရာဥပဒေမူကြမ်းတွင် ပရဟိတအဖွဲ့များဖြေလျှော့မှုပေးစေလို

မကြာသေးခင်ကထုတ်ပြန်ခဲ့သည့်အသင်းအဖွဲ့ဆိုင်ရာဥပဒေမူကြမ်းတွင်ပရဟိတလုပ်ငန်းများဆောင်ရွက်နေသည့်အရပ်ဘက် အဖွဲ့အစည်းများကို NGO များနှင့်တန်းတူထား၍ရေးဆွဲထားခြင်း အပေါ် ဖြေလျှော့မှုများပေးသင့် ကြောင်းပညာရေးဝန်ဆောင်မှုနှင့် ကျန်းမာရေးကူညီမှုများလုပ်ဆောင်နေသည့်အဖွဲ့များကသုံးသပ်ပြော ကြားသည်။

ဒဂုံမြောက်ပိုင်းနှင့်တောင်ပိုင်းမြို့နယ်များတွင်ဆင်းရဲချို့တဲ့သူမိခင်လောင်းများ သားဖွားရေးကူညီ မှုများဆောင်ရွက်ပေးနေသော ရောင်နီသစ်ပရဟိတအဖွဲ့အတွင်းရေးမှူးကိုတေဇက 'ကျွန်တော်တို့ကျတော့၁၅ရက်တစ်ခါ၊တစ်လတစ်ခါ တောင်ဒဂုံ၁၀၅ ရပ်ကွက်တို့အရှေ့ဒဂုံတို့လို တကယ်ဆင်းရဲတဲ့သူတွေဆီဆေးသွားဝေ။အာဟာရဝေနဲ့လုပ်နေတာ။ကျွန်တော်တို့မှာအပိုရန်ပုံငွေဆိုတာလည်းမရှိဘူး။ဒီတော့ မှတ်ပုံတင်ချင်ရင်တောင်မှကျွန်တော်တို့မတင်နိုင်ဘူး'ဟုပြောသည်။

ဒဂုံအရှေ့ပိုင်းမြို့နယ်၄ရပ်ကွက်တွင်မေတ္တာပါရမီစာဖတ်ခန်းဖွင့်၍အခမဲ့ကွန်ပြူတာသင်တန်းများစဉ်ဆက်မပြတ်ပို့ချပေးနေသည့် မေတ္တာပါရမီပရဟိတအဖွဲ့မှတာဝန်ခံကိုဝင်းငွေကလည်း 'ကျွန်တော်တို့ကိုဘယ်သူကမှလည်းဒါတွေလုပ်ဖို့မခိုင်းခဲ့ပါဘူး။ ဒီနေ့တိုင်းပြည်မှာ လိုအပ်နေတဲ့ကွက်လပ်ကိုဟိုက၊ဒီကအလှူရှင်လေးတွေ ထောက်ပံ့မှုနဲ့ အကောင်အထည်ဖော်ရတာပါ။ တစ်ခါတလေခါးပြတ်ချင်သလိုတောင် ဖြစ်ပါတယ်။' ဟုဆိုသည်။ဥပဒေမူကြမ်းတွင်ဖမ်းဆီးထောင်ချလို့ရသည့်ဥပဒေ ဖွင့်ဆိုချက်များပါရှိနေကြောင်း၊အရပ်ဘက်အဖွဲ့ အစည်းများအားကောင်းစေချင်လျှင်အချို့အချက်များပြန်လည်ပြင်ဆင်ပေးရမည်ဖြစ်ကြောင်းစာမျိုးဆက်ကျောင်းသားခေါင်းဆောင်ကိုဂျင်မီကထောက်ပြဝေဖန်ထားသည်။

စော်မြင့်

မီဒီယာနဲ့ သက်ဆိုင်ရာအဖွဲ့တွေ ဟန်ချက်ညီတော့လူလိမ်အဖွဲ့မိပြီပေါ့

လားရှိုးမြို့၊ ရပ်ကွက်(၁)၊ နယ်မြေ (၉)၊ နားမခေါ်တွင် နေထိုင်လျက်ရှိပြီး ကုန်စုံဆိုင်ဖွင့်ထားသော ကိုဇော်မင်းနှင့် မချိုမာဝင်းတို့၏ ဈေးဆိုင်လေးရှေ့သို့ ဩဂုတ်လ (၁၇) ရက်နေ့လယ် (၁၂း၃၀) အချိန်ခန့်တွင် ဗင်ကား (အဖြူရောင်) နံပါတ်(အနီ) (သ/၈၆၁၇) ရောက်ရှိလာပြီး ကားပေါ်မှ အသက် (၃၀) ဝန်းကျင်ခန့်ရှိသူ (၂) ဦး၊ နက်ပြာရောင်ဘောင်းဘီ ရှည်နှင့် စပို့ရှပ် ရောင်စုံ အစင်းကြား၊ တူညီဝတ်ဆင် ထားသူတို့က ရယ်မောပြုံး ရွှင်စွာဖြင့် ဖုန်းကိုယ်စီကိုင်လျက် ဆိုင်တွင်းဝင်ရောက် လာခဲ့ပြီး "ကျွန်တော်တို့က OK Top Star ကုမ္ပဏီကပါ။ အစ်မတို့ဆိုင်ထဲမှာ အလှကုန် ပစ္စည်းမျိုးစုံထားနိုင်ဖို့ ဘီရိုတစ်လုံးစာ နေရာခွင့်ပြုပေးပါ။ အဲဒီလိုနေရာပေးခဲ့ရင် ကျွန်တော်တို့ ကုမ္ပဏီက ပစ္စည်းတွေ လာထားပေးပါမယ်။ အဲဒီပစ္စည်းကိုလည်း အမြတ်တင်ရောင်းပါ။ ရတဲ့အမြတ်ငွေ အပြင် တစ်လ (၄၀၀၀၀) (လေးသောင်း) ကျပ်ကိုလည်း လစာအဖြစ် ကုမ္ပဏီက ပေးအပ်သွားမှာ" ဖြစ်တဲ့အကြောင်း ရေပက်မဝင်အောင် ပြောခဲ့တဲ့အခါမှာ တော့ "အမြတ်လည်းရ၊ လစာလည်းရ၊ ကုမ္ပဏီအသင်းဝင်လည်းဖြစ်" ဆိုတဲ့ မက် လုံးခွင်ထဲ ဝင်သွားရသူက မချိုမာဝင်း (ခေါ်) မဘောလုံးပေါ့ဗျာ။

ဒါပေမဲ့ မချိုမာဝင်းကလည်း ခေသူမဟုတ်ဘူးလေ။ ၎င်းတို့ နမူနာ ယူ လာတဲ့ Fair & Lovely အလှကုန်ပစ္စည်း ပါကင် (၆)ထုပ်ကို ဖောက်ကြည့်တော့လည်း ဈေးကြီးထဲမှာရောင်းတဲ့အတိုင်း အစစ်တွေဖြစ်နေ၊ ဆိုင်းဘုတ်နမူနာ (ဓာတ်ပုံ) နဲ့ ငွေရပြေစာလယ်ဂျာစာအုပ် မှာလည်း ရေးထားတာကလည်း English စာတွေ ချည်းပဲဆိုတော့ အထင်ကြီးပြီး ယုံချင်စရာပါ။ ဒီလိုနဲ့သတိမလစ်ဘဲ "ယခု ငွေပေးချေမယ့် ဘီရိုတစ်လုံးစာ အလှကုန်ပစ္စည်းတန်ဖိုး(၃၈၈၀၀၀) (သုံးသိန်းရှစ်သောင်း ရှစ်ထောင်)ကျသင့် ငွေထဲက တစ်ဝက်ပေးမယ်။ (၂၁-၈-၂၀၁၃) ရက်နေ့ ကုမ္ပဏီက ပစ္စည်းတွေ လာချပေးမှ တစ်ဝက်ပေး ရင်ရမလား" ဆိုသော သွေးတိုးစမ်းတဲ့ စကားလုံးကလည်းကုမ္ပဏီဝန်ထမ်းဆိုသူရဲ့ လိမ့်လုံး၊ ပတ်လုံးစကားလုံးတွေကြား ထဲမှာမျက်စိတွေ၊စဉ်းစားဉာဏ်ဦးနှောက် တွေချာလပတ်လည်ရေစုန်မျောမိပြီး ငွေပေးဖို့ သဘောတူကာ ငွေ (၃၈၈၀၀၀) (သုံးသိန်းရှစ်သောင်းရှစ်ထောင်) ကို ကျစ်ကျစ်ပါအောင် စုဆောင်းထားရာက အလိုကြီးရလိုစိတ်နဲ့ယုံမှတ်ပြီး ပေးမိပြန်တာပေါ့။

ဒီနေရာမှာ ကြားဖူးနားဝစကားသံတွေရယ်၊ လေ့လာဖတ်ထားတဲ့ ပညာပေးစာစောင်တွေရယ်ကြောင့် "မောင်လေးတို့ရေ၊ အစ်မတို့ နင်တို့ကို ဓာတ်ပုံရိုက်ထားလိုက်ဦးမယ်။ အမှတ်တရပေါ့ဟာ" ဟု ပြောပြောဆိုဆို ဖုန်းကင်မရာနဲ့ ဖျတ်ခနဲ ရိုက်လိုက်မိတာပေါ့။

ကောင်လေးတွေလည်း မခေသူတွေဆိုတော့ (ဓာတ်ပုံလည်း အရိုက်ခံပြီးပြီဆိုတော့) "ရပါတယ်အစ်မရယ်။ ကျွန်တော်တို့လည်း ဆိုင်ပုံတစ်ပုံလောက်ရိုက်သွားဦးမယ်။ ကျွန်တော်တို့ ရောင်းလာခဲ့တဲ့ တစ်လျှောက်မှာ အစ်မလိုဘယ်သူမှဓာတ်ပုံ ရိုက်တာမလုပ်ကြဘူးဗျ" ဟုအောင့်သက်သက်နဲ့ ရယ်ရယ်မောမောပြောပြီး ငွေကို ရေတွက်ယူပြီးပြီးခြင်း "အစ်မရေ ကြွပ်ကြွပ်အိတ်ကြီးကြီးရှိရင်ပေးပါဦးဗျာ။ ရောင်းလာတဲ့ငွေတွေ ထပ်ထုပ်ထားချင်လို့ပါ" ဟုပြောပြီး ကားပေါ်မှ (၁၀၀၀) ကျပ်တန် (၅၀၀၀) ကျပ်တန်အထုပ်တွေကို မြင်အောင်ပြပြီး ပေးလာတဲ့ ကြွပ်ကြွပ်အိတ်ထဲထည့်ပြလိုက်တော့သံသယစိတ်တောင် ပျောက်သွားပြီး ရုတ်တရက်အားနာမိသွားမိသူက မဘောလုံးပေါ့ဗျာ။

ကုမ္ပဏီဝန်ထမ်း၊ အရောင်းကိုယ်စားလှယ်ဆိုသူတို့ ကားပေါ်တက်စက်နှိုးပြီး ပြောချလိုက်ပုံက "အစ်မရေကျွန်တော်တို့ ကုမ္ပဏီရုံးခွဲက မြို့ထဲက ပြည်ထောင်စုလမ်းမကြီးဘေးမှာရှိတယ်။ လာကြည့်ဦးနော်။ ကဲသွားပြီဗျို့" ဟု လက်တပြပြနဲ့

ထက်နိုင်လှ(ရှမ်း/မြောက်)

ချိုမြမြ မျက်နှာထားတွေနဲ့ ကားမောင်းထွက်သွားမှ သတိဝင်လာလို့ ပေးခဲ့တဲ့ ငွေရပြေစာကိုသေသေချာချာကြည့်မိတော့ အလှကုန်ပစ္စည်းတွေမျိုးစုံ၊ ကော်ဖီမစ်တွေကလည်း တံဆိပ်နာမည်မျိုးစုံ "ဟောတော့ အထူးအဆန်းပါလား။ ယောက်ျားရေကြည့်ပါဦး" ဟဲ့ဆိုပြီး လင်ယောက်ျားကို လက်ထောင်ပြလိုက်တာက Jan Bo ခြင်ဆေးခွေစာကြောင်းမှာရေးထားတာက "Janbo Chin Say" တဲ့ဗျာ။

"ဟိုက်" ခနဲဖြစ်သူက မိန်းမဖြစ်သူ၊ "မင်းကလည်းကွာ ဒါကစတိုင်ထွင်တဲ့ ရေးနည်းနေမှာပါကွာ" ဟုလျှော့တွက်ပြီး ယောက်ျားကပြောပေမဲ့ စေ့စပ်သူဖြစ် တဲ့ ဘော်လုံး(ခ) ချိုမာဝင်းက OK Top Star Co.LTD ငွေရပြေစာထိပ်မှာပါတဲ့ မန္တလေးနဲ့ ရန်ကုန်ရုံးချုပ် ဖုန်းနံပါတ်တွေ (၀၉-၄၃၉. . . နဲ့ ၀၉-၄၃၉. . .) တွေ ဖုန်းဆက်ခေါ်လိုက်တော့ ဖုန်းတော့ဝင်သွားပြီး ဖုန်းပြန်ပိတ်တာကို ခဏခဏ ဆက်တိုင်း (ဖုန်းတစ်လုံးပြီးတစ်လုံးလဲ ဆက်တိုင်း) ကြုံလာတော့ 'သံသယ' က ဝင်လာမိမိချင်း "ကဲယောက်ျားရေမြို့ထဲက ပြည်ထောင်စုလမ်းမကြီးဘေးက ကုမ္ပဏီဆီ ပြေးကြည့်ကြစို့ဟေ့"ဟုပြောပြီး လင်မယားနှစ်ယောက် ဆိုင်ကယ်ကိုယ်စီနဲ့ ထွက်ရှာလိုက်တာက (၁၂း၅၀) နာရီအချိန်ခန့်ပေါ့ဗျာ။

မြို့ထဲလည်းနှံ့၊ ဆိုင်တွေကို ဒီလို ကုမ္ပဏီနာမည်နဲ့ ဆိုင်းဘုတ်ရှိုးနိုးနဲ့ ကြည့်ရတာလည်းအမော။ မတွေ့တဲ့အဆုံး ယခင်ကသိဖူးတဲ့ ပင်တိုင်ဖြန့်သူဆိုင် မေးကြည့်လိုက်တော့ "ညီမရေ ဒီကုမ္ပဏီနာမည်နဲ့ဆိုရင်တော့ မကြားမိဘူးနော်။ အရင်ကလည်း ဒီလိုပဲ အလိမ်ခံရတဲ့ တစ်ယောက်ရှိခဲ့တဲ့အကြောင်းကြားရတယ်ဟေ့" လို့ပြောသံကြားရတော့ ရင်ထဲမှာ ရထားကြီးမောင်းသလို ခံစားရတာက လင်နဲ့မယားပေါ့။ ချက်ချင်း အိမ်ပြန်လာပြီး နယ်မြေမှူးထံဖုန်းဆက်ပြီး အကျိုးအကြောင်းပြောပြလိုက်ကာ မိမိဘာသာ ယုံကြည်ရာကို 'တ'နေရတာပေါ့။

နယ်မြေ (၉) နယ်မြေမှူး ဦးဇော်လွင်ကလည်း ဖုန်းရလျှင်ရချင်း နယ်မြေထဲမှာရှိတဲ့ Hot News ဂျာနယ်ကသတင်းထောက် ဦးတင်သန်းထံ ဖုန်းဆက်ပြီး အခြေအနေရှင်းပြ၊ အကူအညီတောင်း လိုက်မိတာပေါ့။ ဦးတင် သန်းကလည်းမှုခင်းသတင်း ထောက်ဖြစ်သူ ဦးစံဇာဏီအောင်နဲ့တိုင်ပင်ပြီး အခင်းဖြစ်ရာ အိမ်ဘက်ထွက်လာခဲ့ကာ ဖြစ်ကြောင်းကုန်စင်မေးရင်း "ကဲ ဆရာစံက မြို့ထဲနဲ့-သိန္နီဘက်ကို ယာဉ်ထိန်း၊ ရဲတပ်ဖွဲ့တို့နဲ့ ဆက်သွယ်ဗျာ။ ကျွန် တော်ကသီပေါ-ကျောက်မဲက ကျွန်တော့် အသိစရဖအဖွဲ့တွေထံအကူညီတောင်း မယ်ဗျာ" ဟုပြောပြောဆိုဆို ဖုန်းကိုယ်စီနဲ့ အကူညီတောင်းသံတွေ ညံသွားရတာပေါ့။ အဲဒီအချိန်က(၁၆း၄၅) နာရီချိန်ခန့်ပေါ့ဗျာ။ မြို့ထဲမှာလည်း တာဝန်ရှိသူ ရဲတပ်ဖွဲ့ဝင်တွေ၊ ယာဉ်ထိန်းရဲတပ်ဖွဲ့ဝင်တွေကကားမြင်တိုင်း စစ်ဆေးကြ ဆက်သွယ် ကြနဲ့ပေါ့။

(၅) မိနစ်ခန့်အကြာမှာတော့ Hot News ဂျာနယ်သတင်းထောက်ထံကို သီပေါရှိ စရဖတပ် ကြပ်ကြီး ခင်မောင်ဝင်းထံမှ ဆက်သွယ်လာတာက " ဆရာကြီးရေ၊ အဲဒီကား သီပေါကနေ ဖြတ်သွားတာ မိနစ် (၂၀) လောက်ရှိပြီ။ ဒီကား ခုလောက်ဆို ကျောက်မဲတောင်ရောက်တော့မယ်။ ဆက်သွယ်ကြည့်ဦးဗျာ။ ကျွန်တော်တို့လည်း ဆက်သွယ်လိုက်မယ်" ဆိုသော အသံနဲ့ဖုန်းလည်းပိတ်၊ ကျောက်မဲရှိ စရဖတပ်ကြပ်ကြီး အောင်ဝင်းထံဖုန်းဆက်တော့ "အစ်ကိုကြီးရေ အဲဒီကား ဒီဂိတ်ကဖြတ်သွားတာ (၁၀) မိနစ်ရှိနေပြီ" ဆိုတာနဲ့ "ကဲ ကိုတင်သန်းရေ နောင်ချိုကို ကျွန်တော်ဆက်မယ်။ ခင်ဗျားက ခင်ဗျားအဆက်သွယ်ရနိုင်မယ့် ဆီကြိုးစားဗျာ" ဆိုပြီး ဖုန်းနဲ့ဆက်နေချိန်မှာ တော့ Hot News ဂျာနယ်သတင်း ထောက်တစ်ယောက်လားရှိုးအထူးမှုးယစ် ဒုရဲမှူး ဦးရဲနိုင်ထံဖုန်းဆက်လိုက်တော့ဒုရဲမှူးကလည်း "ကိုတင်သန်းရေ၊ ပြောဘာကူညီရမလဲ" တဲ့။ "ရဲမှူးရေကျွန်တော့်နယ်မြေထဲက ဈေးဆိုင်တစ်ဆိုင်ကငွေ (၄) သိန်းနီးပါးကိုအသက် (၃၀) နှစ်ခန့် (၂) ဦး ဗင်ကားအဖြူ နံပါတ်နီ (သ/၈၆၁၇) က လိမ်သွားတာသီပေါ-ကျောက်မဲကနေဖြတ်သွားပြီလို့ အဲဒီက စရဖတွေက ပြောလို့ဗျာ။ ရဲမှူးရဲ့ နောင်ချိုအဖွဲ့တွေအနေနဲ့ ကူညီ တားဆီးပေးပါဦးခင်ဗျာ" ဆိုတော့ "နာမည်သိလား" တဲ့။ ဆိုင်ရှင်မေးကြည့်တော့ "နာမည်တော့မမေးမိလိုက်ဘူး၊ ဓာတ်ပုံတော့ ရိုက်ထားလိုက်တယ်" ဟု ရဲမှူးကိုပြောပြတော့ "ကဲ၊ ဒါဆိုရင် ဆရာကြီး ဓာတ်ပုံယူပြီး ရုံးကိုလာခဲ့လိုက်ပါ။ လောလောဆယ် ကျွန်တော့်အဖွဲ့တွေကို အဲဒီကားလာရင် ခဏထိန်းခိုင်းထားဖို့ မှာလိုက်မယ်။ Hot News ဂျာနယ်သတင်းထောက်လည်းဓာတ်ပုံနဲ့အတူ ဆိုင်ကယ်စီးပြီး လားရှိုး အထူးမှုးယစ်ရုံးဆီလာခဲ့ကာ ရုံးအုပ်ဖြစ်သူ ရဲအုပ်ဒေါ်ခင်သီတာထံ ဓာတ်ပုံအပ်ပြီးဖုန်း Viber နဲ့ ပို့ဖို့ပြင်နေစဉ်မှာပဲ ရဲမှူးထံမှ ဖုန်းဝင်လာတာက "ဆရာကြီး ဦးတင်သန်းရေ၊ ကျွန်တော့်အဖွဲ့တွေ ခင်ဗျားပြောတဲ့ကားနဲ့ (၂) ယောက်ကိုအခုဖမ်းထိန်းထား လိုက်နိုင်ပြီဗျို့။ ခင်ဗျား တို့က အမှုမဖွင့်သေးတော့ ခဏပဲ ထိန်းလို့ရမယ်။ အမြန်လိုက်သွားကြည့်ဗျာ။မှန်ရင်တော့ နောင်ချိုရဲစခန်းမှာ ထိန်း သိမ်းခိုင်းပြီး ဒီပြန်လာပြီး အမှုဖွင့်ဗျာ။ လောလောဆယ်အမြန်သာလိုက်သွားကြပေတော့ဗျာ" ဆိုတော့ ဝမ်းသာစရာ ဖုန်းသတင်းစကားကြောင့် အခင်းဖြစ်ရာ အိမ်ပြန်လာပြီး ချက်ချင်းလိုက်သွားဖို့ ပြင်ဆင်ရတာပေါ့။ ဆိုပါတော့ဗျာ။လားရှိုးအထူးမှုးယစ်(နောင်ချိုလှုပ်ရှားအဖွဲ့) ထံရောက်သွားတော့ ငွေလိမ်သွား သူတွေနဲ့ ဗင်ကားမှာ (နံပါတ် ၈၆၀၇)နဲ့ (အနက်ရောင်)ပြောင်းထားတာကလွဲလို့ ကျန်တာတွေမှန်နေတာမို့ နောင်ချိုလှုပ် ရှားအဖွဲ့ ခေါင်းဆောင် ရဲအုပ်ငြိမ်းချမ်းစိုးနှင့် အဖွဲ့တွေကို 'ကျေးဇူးတင်ကြောင်း' အထပ်ထပ် အခါခါပြောရင်း Hot News ဂျာနယ်သတင်းထောက်က စကားတွေမရပ်မနားပြော၊ မှုခင်းသတင်းထောက် ဦးစံဇာဏီအောင်က ကားကိုမောင်း၊ နောက်ခန်းက လိမ်သွားတဲ့ငွေပြန်ရတော့ မှာသိပြီး စိတ်ချလက်ချ အိပ်လာတဲ့ ဘောလုံးတို့ သားအမိကတော့တရှူးရှူးနဲ့ အိပ်မောကျလျက်ပေါ့ဗျာ။

ဒီလိုနဲ့ လားရှိုးမြို့မရဲစခန်းမှာ ဩဂုတ် (၁၈) ရက်နံနက် (၄း၃၀) ချိန် မှာ ကိုထွန်းထွန်းဦး (၃၂) နှစ် (ဘ) ဦးအုန်းမြင့်၊ အမှတ် ၁၁၆ (က) ဦးဥတ္တမ လမ်း (၁) ရပ်ကွက်၊ လှိုင်သာယာ၊ ရန်ကုန်နေသူနှင့် ကိုကျော်သူရ (၃၀) နှစ်၊ (ဘ) ဦးဉာဏ်ထွန်း၊ ပိတောက်လမ်း (၁) ရပ်ကွက်၊ လှိုင်သာယာနေသူတို့ (၂) ဦး အပေါ် ဒေါ်ချိုမာဝင်း(ခ) ဘောလုံးထံမှ ငွေကျပ် (၃၈၈၀၀၀) လိမ်လည်ရယူသွား သဖြင့် ဥပဒေအရ အရေးယူပေးပါရန် တိုင်ကြားခဲ့သဖြင့် လားရှိုးမြို့မရဲစခန်း၌(ပ) ၃၉၉/၁၃ ပြစ်မှုပုဒ်မ ၄၂၀ ရေးဖွင့် ပြီး ဒုရဲအုပ်သန်းဆွေက သတင်းကွင်းဆက် ဆက်လက်ဖမ်းဆီးရမိရေးစစ်ဆေးလျက် ရှိကြောင်းပါဗျာ။ စာရှုသူတို့ခင်ဗျာ၊ ယခုကဲ့သို့ ယုံလောက်အောင် ပြောလာရင်ယုံ ကြည်စွာစိတ်က အထင်မကြီးမစေဖို့၊ ကားနဲ့လာတိုင်း ဖုန်းကိုင်လာတိုင်းအထင်မကြီးမိစေဖို့နဲ့ အသိကိုသတိနဲ့ထိန်းပြီး မသင်္ကာရင် ဓာတ်ပုံရိုက်ခြင်း၊ အသံသွင်းယူထား ခြင်းတွေလုပ်ဖို့ အခင်းဖြစ်လျှင်ဖြစ်ချင်း သက်ဆိုင်ရာတွေထံအချိန်နဲ့တစ်ပြေးညီ ချက်ချင်းအကြောင်းကြားဖို့လိုနေပြီဆိုတာဒီဖြစ်ရပ်က မီးမောင်းထိုး ပြနေလေရဲ့။

ဒီနေရာမှာ သတင်းတစ်ခုပေါ်မှုတည်ပြီး ချက်ချင်းလှုပ်ရှားကူညီပေးလာသော သက်ဆိုင်ရာအဖွဲ့အစည်း အသီးသီးကို ချီးမွမ်းထောမနာ ပြုလိုက်ချင်တာက "သက်ဆိုင်ရာအဖွဲ့တွေ ဟန်ချက်ညီတော့ လူလိမ်အဖွဲ့မိပြီ ပေါ့" လို့။

Article

The HOT NEWS
Vol - 4, No - 155, 30 Aug 5 Sep, 2013

ဖွံ့ဖြိုးဆဲနိုင်ငံမှ ဆင်းရဲသားတို့၏ ဘဝထွက်ပေါက် ဘဝပန်းတိုင်ကိုရှာဖွေခြင်း

ကမ္ဘာပေါ်မှာတစ်နေ့လျှင် (၂) ဒေါ်လာအောက်ဝင်ငွေနဲ့ ဆင်းရဲစွာအသက်ရှင်ရသော လူဦးရေ ပမာဏဟာ ဘီလျံနဲ့ချီပြီးရှိတယ်လို့ဆိုပါတယ်။ ကျွန်တော် တို့မြန်မာနိုင်ငံမှာလည်း ဆင်းရဲတဲ့သူ ဦးရေဟာ မနည်းပါဘူး။ ဆင်းရဲနေချိန် မှာ ကျွန်တော်တို့မြန်မာနိုင်ငံမှာ ပါတီစုံဒီမိုကရေစီစနစ်ကို စတင်ပြီး ပြုပြင်ပြောင်းလည်းမှုများကိုလည်း ပြုလုပ်ပါတယ်။ ပြုပြင်ပြောင်းလဲမှုအချို့ကို ဝမ်းသာကြည်နူးမှုပြတဲ့အနေနဲ့ အမေရိကန်သမ္မတအိုဘားမားနဲ့ နိုင်ငံခြားရေးဝန်ကြီးဟီလာရီကလင်တန်တို့တောင် မြန်မာနိုင်ငံကို လာလည်ခဲ့ကြပါတယ်။ သို့သော်လည်း ဆင်းရဲသားအောက်ခြေအလွှာရဲ့ဘဝအခြေအနေတွေကတော့ မပြောင်းလဲနိုင်သေးပါဘူးလို့ ထောက်ပြကြတာတွေလည်း ရှိပါတယ်။ ဂျာနယ်တွေကလည်း အင်တာဗျူးတွေတော်တော်များများလုပ်ပါတယ်။ ဆင်းရဲသားတွေကိုလည်း အင်တာဗျူးပါတယ်။ အဲဒီမှာ အင်တာဗျူးသတင်းဖတ်ရတာက တော့ "တစ်နေ့လုပ်မှတစ်နေ့စားရတာဆို တော့ နေထိုင်မကောင်းတဲ့ရက်မှာအလုပ်မလုပ်နိုင်ရင်ဘယ်လိုစားရမလဲ မတွေးရဲဘူး" ဟူသောအဖြေနှင့် "နံနက်စောစောအလုပ်ကို ထွက်သွား၊ မိုးချုပ်မှ ပြန် ရောက်၊ ဝင်ငွေ ကစားဖို့ တောင် အနိုင်နိုင်၊ ဘဝအမိပ္ပာယ်၊ ဘဝရဲ့ထွက်ပေါက်၊ ဘဝရဲ့ပန်းတိုင်ဆိုတာ ဘာမှန်းမသိပါဘူး" ဆိုတဲ့ အခြေခံလူတန်းစားတစ်ဦးရဲ့ အဖြေ ကိုဖတ်မိပါတယ်။ ဒီလိုဖတ်ပြီးတဲ့နောက် မှာ ဘဝရဲ့ပန်းတိုင်ဆိုတဲ့ ဒဿနနဲ့ ပတ်သက်ပြီးဆောင်းပါးရေးလိုပါတယ်။ ဘာကြောင့်လဲဆိုတော့ ဘဝရဲ့ပန်းတိုင် ဆိုတဲ့ဒဿနနဲ့ ပတ်သက်လို့ လက်ဖက်ရည်ဝိုင်းတွေမှာ ကျွန်တော်မကြာခဏဆွေးနွေးဖြစ်ခဲ့လို့ပါပဲ။ ဆင်းရဲသားတွေက တော့ ထင်မှာပါ။ သူတို့ဟာ ဆင်းရဲလို့ ဘဝရဲ့ပန်းတိုင်ဟာ မှုန်ဝါးဝေဝါးနေတယ်လို့ထင်မှာပါ။ တကယ်တော့ ဆင်းရဲသားမဟုတ်တဲ့သူတွေလည်း မမြင်တတ်ရင်ပန်းတိုင်ပျောက်နေပါတယ်။ ကျွန်တော်ဟာ မိတ်ဆွေတစ်ဦးဖြစ်သူ လူလတ်တန်းစားတစ်ဦးနဲ့ ဆွေးနွေးဖူးပါတယ်။ သူဟာသူရဲ့လုပ်ငန်းအကြောင်း၊ သူ့လုပ်ငန်းရဲ့အခက်အခဲတွေအကြောင်းရှင်းပြပါတယ်။ မိုးလင်းကနေ မိုးချုပ် သူ့ရဲ့ မနားမနေအလုပ်လုပ်ပုံကို ပြောပြပါတယ်။ သူလည်း တော်တော်ပင်ပန်းနေပါတယ်။ ဒီတော့ ကျွန်တော်က မေးကြည့်တယ်။ သူ့ဘဝရဲ့ပန်းတိုင်ဟာဘာလဲလို့မေးလိုက်တော့ သူက ရုတ်တရက်ကြောင်စီစီဖြစ်သွားပြီး၊ ဖြေရခက်သွားပြီး စဉ်းစားသွားဟန်ရှိပါတယ်။ သူ့ဘဝရဲ့ပန်းတိုင်ဟာ သူဌေးကြီးဖြစ်ဖို့လားဆိုတာ မေးစရာရှိပါတယ်။ အခုလည်း အထိုက်အလျောက်တော့ ပစ္စည်းဥစ္စာပမာတစ်ခုရှိပါတယ်။ ဒီထက်ချမ်းသာတော့ရော ပန်းတိုင်ရောက်ပြီလို့ ခေါ်နိုင်ပြီလားလို့ ဆွေးနွေးတဲ့အခါ သူ့အတွက် အဖြေမရှိပါဘူး။ သူကပြောတာက ကဲပါ ဆရာဒေါက်တာထွန်းဝင်းရယ်။ ဘဝရဲ့ပန်းတိုင်ကို ဘယ်လိုခံယူလဲလို့ မေးတော့ ကျွန်တော်သိသလောက်ပြောရရင်တော့ ပန်းတိုင်ဟာ သချိုင်းကုန်းပါပဲ။ ကျွန်တော် (၁၄) နှစ်သားတုန်းကတော့ ကျွန်တော်ကြီးလာရင် ဆရာဝန်လုပ်မယ်ဆိုပြီး ဘဝရည်မှန်းချက်သတ်မှတ်ခဲ့ဖူးတယ်။ ဆရာဝန်ဖြစ်လာတော့ဘဝရဲ့ပန်းတိုင်ကိုရောက်ပြီလားဆိုတော့ မရောက်သေးပါဘူး။ ဆူးခင်းလမ်းမှာ ခရီးဆက်ခဲ့ရတယ်။ တချို့ကျောင်းနေဘက်တွေကလည်း အထူးကုပါရဂူ ဆရာဝန်ကြီးတွေဖြစ်ကြပြန်တယ်။ ဒီလိုပါရဂူဖြစ်တော့ရော ပန်းတိုင်ရောက်ပြီလားဆိုတော့ မဟုတ်ပြန်သေးဘူးလို့ ထင်မိတယ်။

ကျွန်တော်ဟာ လွန်ခဲ့တဲ့ နှစ်တော်တော်ကြာက ဗိုလ်ချုပ်ဈေးမှာ လမ်းလျှောက်ရင်း ကျွန်တော့်ကို စာသင်ပေးခဲ့ဖူးတဲ့ ပါမောက္ခဆရာဝန်ဆရာကြီးတစ်ဦးကိုတွေ့တော့ နှုတ်ဆက်ပါတယ်။

ဒေါက်တာထွန်းဝင်း

ဇျာဒိဆိုတဲ့ နာခြင်းဆိုတဲ့ မှတ်တိုင်ကိုရောက်ဦးမယ်။ ရှေ့ဆက်ပြီးထပ်သွားလိုက်ရင်တော့ မရဏဆိုတဲ့ သေခြင်းဆိုတဲ့ ပန်းတိုင်ကို ရောက်တော့မှာပါလား ဆိုတာ သံဝေဂရလိုက်တယ်။

ဒီတော့ ရှင်သန်ခြင်းရဲ့ ဘဝအဓိပ္ပာယ်ကိုရှာဖွေရင် သချိုင်းကုန်းဆိုတဲ့ ပန်းတိုင်မှာမရှာဘဲ သချိုင်းသို့သွား နေစဉ်လမ်းကြောင်းသို့မဟုတ် ရှင်သန် တုန်းက ဘဝဟန် သို့မဟုတ် ရှင်သန်နေစဉ်မှာလုပ်တဲ့ ကုသိုလ်ဆိုတာကသာ ဘဝရဲ့အဓိပ္ပာယ်ဖြစ်တော့တာကိုး။ ဒီတော့ ကျွန်တော်တို့ဘဝရဲ့လမ်းကြောင်း ဖြတ်သန်းစဉ်မှာဘာလုပ်ခဲ့လဲ။ ကျွန်တော်တို့ဆွမ်းလောင်းခဲ့လား။ ဥပုသ်စောင့်ခဲ့ လား။ လူမှုရေးလုပ်ခဲ့လား။ နာရေးကူညီမှုအသင်းမှာ လုပ်အားပေးခဲ့လား။ အကျင့်ပျက်ခြစားခဲ့လား။ သူများကို တံတောင်နဲ့ တွတ်၊ သပ်လျှိ၊ ကုန်းချောခဲ့လား။ အနစ်နာခံခဲ့လား၊ သီလလုံခဲ့လား ဆိုတဲ့ ကျွန်တော်တို့လုပ်တဲ့အရာတွေဟာ ကျွန်တော်တို့ရဲ့ဘဝအဓိပ္ပာယ်ပဲဖြစ်ပါတယ်။

> ဆင်းရဲပေမဲ့ တန်ဖိုးရှိတဲ့ အဓိပ္ပာယ်ရှိတဲ့ ဘဝမှာနေထိုင်ရင်း တစ်ဖက်ကလည်း နိုင်ငံတော်ကြီးကိုဖွံ့ဖြိုးရေးလုပ်တဲ့ လမ်းစဉ်မှာ အုတ်တစ်ချပ် သဲတစ်ပွင့်ပမာဏပါဝင်ရင်း ကျွန်တော်တို့ဘဝကို ဖြတ်သန်းရမှာဖြစ်ပါတယ်။

ဆရာကြီးက အဲဒီတုန်းက (၇၅) နှစ်လောက်ရှိပါပြီ။ သူက ကျွန်တော့်ကို မှတ်မိပြီး ပြန်နှုတ်ဆက်ပါတယ်။ နောင် (၅) နှစ်လောက်ကျတော့ အဲဒီပါမောက္ခဆရာဝန်ကြီးနဲ့ပဲ ရန်ကုန်မြို့တစ်နေရာမှာ ပြန်တွေ့တယ်။ အဲဒီအချိန်လောက်မှာ သူက အသက် (၈၀) လောက်ဖြစ်သွား ပြီ။ ဆရာကြီးက ကျွန်တော့်ကို စိမ်းစိမ်းကြည့်နေပြီး ကျွန်တော်နှုတ်ဆက်တော့ ကျွန်တော့်ကို မမှတ်မိတော့ဘူး။ ဆရာကြီးက မှတ်ဉာဏ်အားနည်းသွားပြီဆို တာ ခန့်မှန်းရပါတယ်။

ဒီတော့ ကျွန်တော်သိလိုက်ရတာက တော့ ကျွန်တော့်ကို စာသင်ပေးခဲ့တဲ့ ပါရဂူဆရာဝန်ကြီးဟာ ဇရာဆိုတဲ့ မှတ်တိုင်ကို ရောက်နေပြီ။ ရှေ့ဆက်သွားရင်

ဘဝရဲ့ထွက်ပေါက်ဆိုတာကတော့ ဘဝရဲ့ပန်းတိုင်ဖြစ်တဲ့ သချိုင်းကုန်းသို့မဟုတ် မရဏကနေ ဟိုဘက် ဘဝကိုဆက်ထွက်ရမှာဖြစ်တယ်။ သီလလုံမယ်၊ မိဘကိုလုပ်ကျွေးခဲ့မယ်ဆိုရင် နတ်ပြည်ဘက်ကို ထွက်တဲ့အပေါက်ကနေထွက်ရမှာဖြစ်ပြီး အကျင့်ပျက်ခြစားမယ်၊ တစ်ကိုယ်ကောင်းဆန်မယ်ဆိုရင် ငရဲပြည်ကိုထွက်တဲ့အပေါက်ကနေထွက်ရမှာပါ။

ဒီနေရာမှာ ကျွန်တော်သတိရမိတာ တစ်ခုကတော့ ၁၉၉၉ ခုနှစ်လောက်မှာ ကျွန်တော်ဟာ ကုလသမဂ္ဂဖွံ့ဖြိုးရေးစီမံကိန်းမှာ အမျိုးသားစီမံကိန်းအရာရှိအဖြစ် တာဝန်ထမ်းစဉ် ဖွံ့ဖြိုးရေးအလုပ်ရုံဆွေးနွေးပွဲတွေကို ကျေးရွာတွေမှာပြုလုပ်ခဲ့ဖူးတယ်။ အဲဒီမှာအနာဂတ်မြင်ကွင်း (Vision)ဆိုတဲ့သဘောတရားကိုဆွေးနွေးခဲ့တယ်။ ကျေးလက်ဒေသဖွံ့ဖြိုးမှုရဲ့ အနာဂတ်မြင်ကွင်း သို့မဟုတ် အနာဂတ်ရည်မှန်းချက်ဆိုတာဘာလဲဆိုပြီးဆွေးနွေးတော့ သူတို့ရဲ့ကျေးရွာလေးဟာ တစ်ချိန်ကျရင် မြို့ငယ်လေးပမာ လျှပ်စစ်မီးနဲ့၊ ဆေးရုံနဲ့၊ ဖုန်းနဲ့ခေတ်မီတဲ့ဒေသဖြစ်လိုတယ်လို့ဆိုပါတယ်။ ဒီနေရာမှာ စကားကြုံလို့ လူတစ်ဦးချင်းစီရဲ့ အနာဂတ်မြင်ကွင်း၊ အနာဂတ်ရည်မှန်းချက်ကို ဆွေးနွေးကြည့်တော့ အသက် (၅၀) လောက်ရှိတဲ့မူလတန်းကျောင်းဆရာတစ်ဦးက ဆွေးနွေးတာကတော့ "ယခုကျွန်တော့်အသက် (၅၀) ရှိပါပြီ။ ကျွန်တော်ဟာ မူလတန်းပြဆရာပါ။ လစာနဲ့တော့ မစားလောက်တော့ ခြိုးခြံမှုနဲ့ဘဝကိုရပ်တည်ပါတယ်။ ကျွန်တော့်ဘဝရဲ့ အနာဂတ်မှာ ကျွန်တော်ဟာ ပင်စင်စားကျောင်းဆရာဖြစ်မယ်။ ပင်စင်လစာနဲ့ မလောက်ငလောက်ဘူးထင်ပါတယ်။ ဒီတော့ ကျွန်တော့်ဘဝရဲ့အနာဂတ်မြင်ကွင်း၊ ကျွန်တော့်ဘဝရဲ့ အဓိပ္ပာယ်ဟာ ဘာလဲဆရာ"လို့မေးတဲ့အခါ မိမိကိုယ်ကိုဖွံ့ဖြိုးရေးပညာရှင်လိုလို ဘာလိုလိုနဲ့ တတ်ယောင်ကားဖြစ်နေတဲ့ ကျွန်တော်ဟာ အဲဒီမေးခွန်းကို မဖြေနိုင်ဘူးဖြစ်သွား တယ်။ နောက်တော့မှ စဉ်းစားမိတာက တော့ သူ့ဘဝရဲ့အနာဂတ်ဟာ သချိုင်း ကုန်းပဲ။ ဘဝရဲ့အဓိပ္ပာယ်ကတော့ သူ့ရဲ့ဆရာ့ဝတ္တရားငါးပါးကျေပွန်မှု၊ နာသုံးနာ နဲ့အနစ်နာခံခဲ့တာတွေ၊ ကျောင်းသား တွေကိုဆုံးမခဲ့တာတွေဟာ ဘဝရဲ့ အဓိပ္ပာယ်ပဲလို့ထင်ပါတယ်။

ယေဘုယျအားဖြင့် အပေါ်ယံကြောစဉ်းစားမယ်ဆိုရင်တော့ ဖွံ့ဖြိုးပြီး ပထမကမ္ဘာလို့ခေါ်တဲ့ စင်ကာပူနိုင်ငံကြီးတွေမှာ သူနာပြုတစ်ယောက်ရဲ့လစာက ဒေါ်လာ ၆၀၀၀ လောက်၊ကျောင်းဆရာတစ်ယောက်ရဲ့လစာက ဒေါ်လာ ၅၀၀၀ လောက်ဆိုတော့ အဲဒီလိုအသက်ရှုချောင်တဲ့ဘဝမျိုးကို ဘဝရဲ့အဓိပ္ပာယ်လို့တွေးထင်စရာပါ။ဒါပေမဲ့ဖွံ့ဖြိုးဆဲတတိယကမ္ဘာကနိုင်ငံဟာ ပထမကမ္ဘာနဲ့ ပခုံးချင်းယှဉ်ဖို့အတွက် အချိန်များများယူရပါ မယ်။ အဲဒီအချိန်မရောက်ခင်သေတဲ့လူလည်းရှိမယ်။ ကံကောင်းလို့ အဲဒီအချိန်ကို မီတဲ့အထိ အသက်ရှည်ရှည်နေရသူ လည်းရှိမယ်။

ဒါပေမဲ့ မျှော်လင့်ခြင်းဆိုတာထက် လက်ရှိအခြေအနေမှာတန်ဖိုးရှိတဲ့ဘဝရဲ့ အဓိပ္ပာယ်ကိုရှာရတော့မှာဖြစ်ပါတယ်။ ဥပမာဆင်းရဲသားတစ်ယောက်ဟာနေ့စားပန်းရန်လုပ်တယ်ဆိုပါစို့။ နေ့စားပန်းရံတစ်ယောက်ဟာ ချောင်လည်ရန်ခဲယဉ်းပါမယ်။ ဒီတော့သူ့ရဲ့ဘဝရဲ့အဓိပ္ပာယ်ဟာ ဘာလဲဆိုရင် သူဟာ ပန်းရန်လုပ်တုန်း ဘိလပ်မြေနဲ့သဲကိုနယ်ရင်သေသေချာချာနယ်မယ်။ ကန်ထရိုက်တိုက်ဆောက်တဲ့အခါ အုတ်ကို သေသေချာချာစီမယ်။ ခိုင်အောင်ဆောက်မယ်ဆိုရင် ကုသိုလ်ရတော့ အဲဒီကုသိုလ်ဟာ သူ့ဘဝရဲ့ အဓိပ္ပာယ်၊ သူ့ဘဝရဲ့တန်ဖိုးပဲဖြစ်ပါတယ်။ လမ်းဘေးမှာဈေးရောင်းတဲ့ ငါးစိမ်းသည်တစ်ယောက်ရဲ့ဘဝအဓိပ္ပာယ်ကတော့ ဘာလဲဆိုရင် အလေးမခိုးဘူး၊ လတ်ဆတ်တဲ့ငါးကိုရောင်းမယ်ဆိုရင် ဒါဟာ ဆင်းရဲသားတစ်ယောက်ရဲ့ဘဝအဓိပ္ပာယ်ပါ။ တစ်ဖန် ဆင်းရဲသားတစ်ယောက်ဟာ မူလတန်းကျောင်းမှာကျောင်းဈေးရောင်းမယ် ဆိုပါစို့၊ မူလတန်းကျောင်းသားလေးတွေ ကို ဈေးရောင်းတဲ့အခါ အစားအသောက်မှာဆိုးဆေးပါတဲ့ အစာမရောင်းဘူးဆိုရင် ဒါဟာ သူ့ဘဝရဲ့အဓိပ္ပာယ်ပါပဲ။

ဒီတော့ ဆင်းရဲပေမဲ့ တန်ဖိုးရှိတဲ့ အဓိပ္ပာယ်ရှိတဲ့ ဘဝမှာနေထိုင်ရင်း တစ်ဖက်ကလည်း နိုင်ငံတော်ကြီးကို ဖွံ့ဖြိုးရေးလုပ်တဲ့ လမ်းစဉ်မှာ အုတ်တစ်ချပ် သဲတစ်ပွင့်ပမာဏပါဝင်ရင်း ကျွန်တော်တို့ဘဝကို ဖြတ်သန်းရမှာဖြစ်ပါတယ်။

ဖွံ့ဖြိုးဆဲနိုင်ငံက စာရေးဆရာတစ်ယောက်ရဲ့ဘဝထွက်ပေါက်

နိုင်ငံခြားမှာ ဟယ်ရီပေါ်တာဝတ္ထုရေးတဲ့ စာရေးဆရာမကြီးဂျေကေရိုးလင်းရဲ့စာမူခကတော့ ဒေါ်လာသန်းချီပြီးရှိမှာပါ။ ကျွန်တော်တို့နိုင်ငံမှာ စာရေးဆရာကြီးအကြီးကြွေးအစရှိတဲ့ နာမည်ကျော်စာရေးဆရာကြီးတွေရဲ့ဆောင်းပါးတွေကို ဖတ်ကြည့်ရင် သူတို့ဘဝရဲ့ ဆူးခင်းလမ်းကိုမြင်နိုင်ပါတယ်။ ဒီတော့အကြီးကြွေး ဟာ ဂျေကေရိုးလင်းလို မချမ်းသာပါဘူး။ ဒီတော့ အကြီးကြွေးရဲ့ဘဝပန်းတိုင်ဟာ ဘာလဲလို့ မေးခွန်းထုတ်သင့်ပါတယ်။ အကြီးကြွေးဟာ ကောင်းတာတွေပဲရေးခဲ့တယ်။ အဆိပ်အတောက်စာပေတွေ မရေးခဲ့ဘူး။ ဒီတော့ ကျင့်ဝတ်သီလကိုလက်လမ်းမီခဲ့တာဟာ အဓိပ္ပာယ်လို့ဆိုချင်ဆို၊ ပန်းတိုင်လို့ဆိုချင်ဆို ကြိုက်သလိုဆိုနိုင်ပါတယ်။

ဒါ့ကြောင့် သူဌေးပဲဖြစ်ဖြစ်၊ ဆင်းရဲသားပဲဖြစ်ဖြစ် သူတို့ရဲ့ဘဝအဓိပ္ပာယ်ဟာ စေတနာမှန်ခြင်း၊ အစားအသောက်ထဲဆိုးဆေးမရောခြင်း၊ ဘယ်သူသေသေ ငါမသေရင်ပြီးရော မလုပ်ခြင်းစတာတွေပဲဖြစ်တယ်လို့ ယုံကြည်မိပါကြောင်း။

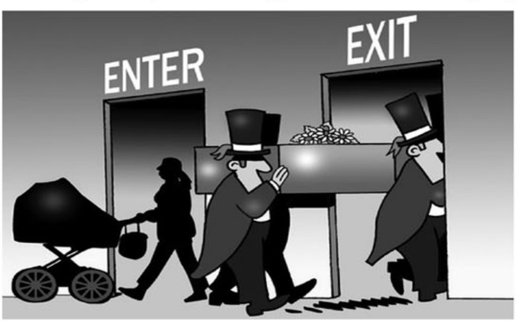

The HOT NEWS
Vol - 4, No - 155, 30 Aug - 5 Sep 2013

အထက်ကအမိန့်ပေးတာထက် အောက်ကနေအပေါ်လာတဲ့စနစ်ကိုသမ္မတကြီးကလက်ခံတဲ့အတွက် ထာဝရငြိမ်းချမ်းရေးဆိုတာ လုံးဝအလှမ်းမဝေးနိုင်တော့ပါဘူး

ပြီးခဲ့သည့်ဩဂုတ်လတတိယအပတ်အတွင်း ကရင်ပြည်နယ်မြဝတီခရိုင်အတွင်းရှိ အမှတ်(၃)တပ်နယ် နယ်ခြားစောင့်တပ်များ၏ (၃)နှစ်မြောက်နှစ်ပတ်လည်နေ့အခမ်းအနားသို့ တက်ရောက် လာသော နယ်စပ်ရေးရာဝန်ကြီးဌာန ပြည်ထောင်စုဒုတိယဝန်ကြီး ဗိုလ်ချုပ်မောင်မောင်အုန်းကို Hot News က တွေ့ဆုံခဲ့သည်။

ခနဲ့ခနဲ့(ဒဿနိက)

နှစ်များစွာ ဖြစ်ပွားခဲ့တဲ့ပြည်တွင်းကလက်နက်ကိုင်ပဋိပက္ခတွေကြောင့် ငြိမ်းချမ်းရေးနဲ့တည်ငြိမ်မှု ပျက်သုဉ်းပြီး တိုင်းပြည် ဖွံ့ဖြိုးမှုနှေးခဲ့ရတယ်။ ခုချိန်မှာ အပြန်အလှန်လက်တွဲဆောင်ရွက်မှုတွေနဲ့ ထာဝရငြိမ်းချမ်းရေးတည်ဆောက်ဖို့သွားနေပြီဆိုတော့ ရင်တွင်းဖြစ်လာတဲ့ ပီတိလေးကို သိပါရစေ။

ဒါမဂ်လာတစ်ပါးပါပဲ။ လက်နက်ကိုင်တိုင်းရင်းသားတွေဆိုတာကလည်း တခြားသူတွေမှမဟုတ်တာ။ ကျွန်တော်တို့ရဲ့သွေးရင်းညီအစ်ကိုတွေလေ။ ဒီညီအစ်ကိုတွေကြား တစ်ချိန်ကအပြန်အလှန်နားလည်မှုတွေ လွဲခဲ့လို့ ပဋိပက္ခတွေဖြစ်ခဲ့ကြတယ်။ ဒါပေမဲ့ တိုင်းရင်းသားလက်နက်ကိုင်တွေရော၊ အားလုံးကရော တစ်ချိန်မှာ ငြိမ်းချမ်းရေးကို တည်ဆောက်ဖို့မျှော်လင့်ထားပြီးသားပါ။ တစ်ချိန်က ဆန့်ကျင်ဘက်အနေနဲ့ ရပ်တည်လာခဲ့တဲ့ တိုင်းရင်းသားညီအစ်ကိုတွေနဲ့ စည်းလုံးစွာ နေနေရတော့ အရမ်းလည်း ပီတိဖြစ်တယ်။ ထာဝရငြိမ်းချမ်းရေးဆိုတာလည်း မဝေးနိုင်တော့ပါဘူး။

တိုင်းရင်းသားလက်နက်ကိုင်အဖွဲ့အစည်းတွေအနေနဲ့နှစ်ပေါင်းများစွာ လက်နက်စွဲကိုင်ခဲ့ပြီး ခုလိုနိုင်ငံတော်နဲ့အပြန်အလှန်နားလည်မှု အရအပစ်အခတ်ရပ်စဲပြီး ငြိမ်းချမ်းရေးဆိုတာကို ရှေးရှုပူးပေါင်းလုပ်ဆောင်တဲ့အခါအစိုးရ အပေါ်သူတို့ရဲ့ တုံ့ပြန်ချက်က ဘယ်လိုရှိပါသလဲ။

အရမ်းလည်းကောင်းတယ်။ အရမ်းလည်း နွေးထွေးမှုရှိတယ်။ သမ္မတကြီးကလည်းမကြာခင်အချိန်အတွင်း တိုင်းရင်းသား လက်နက်ကိုင်အဖွဲ့အစည်းအားလုံးကိုဖိတ်ကြားပြီး ညီလာခံကြီးတစ်ခုလုပ်ဖို့ရှိသလို ပြည်သူ့လွှတ်တော်ကြီးနဲ့ အမျိုးသားလွှတ်တော်ကြီးတို့မှာလည်း တိုင်းရင်းသားတွေရဲ့အခွင့်အရေးတန်းတူရဖို့ဆွေးနွေးဆောင်ရွက်နေတာပဲလေ။ ဒီလိုအချိန်အခါမျိုးမှာ နိုင်ငံတော်နဲ့ တိုင်းရင်းသားလက်နက်ကိုင်အဖွဲ့အစည်းတွေကြား ယုံကြည်မှုနဲ့ အပြန်အလှန်နားလည်မှုတွေနီးစပ်လာပြီဆိုတော့ အဲဒီ ယုံကြည်မှုက အပေါ်ရော၊အလယ်ရော၊အောက်ခြေပိုင်းထိပါ ပျံ့နှံ့လာမယ်ဆိုရင် ထာဝရငြိမ်းချမ်းရေးဆိုတာ မဝေးတော့ပါဘူး။

နှစ်ပေါင်းများစွာ အမြစ်တွယ်လာခဲ့တဲ့ တိုင်းရင်းသားတွေရင်ထဲက သံသယ ဆိုတာကြီးကွယ်ပျောက်စေဖို့တာဝန်ရှိသူတွေအနေနဲ့ ဘယ်လိုကြိုးစားခဲ့ရပါသလဲ။

နှစ်ပေါင်းများစွာ သံသယဆိုတာကြီးက အမြစ်တွယ်ခဲ့ပြီး လက်နက်နဲ့ ဖြေရှင်းခဲ့တဲ့အခါကြတော့ သံသယဆိုတာကြီးကို ကွယ် ပျောက်စေဖို့အတွက်တော့ လွယ်လွယ်နဲ့ဘယ်ရမလဲ။ အရမ်းလည်းခက်ခဲတယ်။ ခုဆိုသမ္မတကြီးက ကမ္ဘာကိုကြေညာပြီးသားလေ။ ထာဝရငြိမ်းချမ်းရေးဆီကို သွားဖို့အတွက် သမ္မတကြီးကိုယ်တိုင်လည်း ဒါကို လုပ်နေတယ်။ လွှတ်တော်ကြီးကရော၊ သက်ဆိုင်ရာ ဝန်ကြီးဌာနတွေကရော ဒါ့အပြင် လူထုကပါ ဒီငြိမ်းချမ်းရေးဖော်ဆောင်မှုကဏ္ဍမှာပူးပေါင်းပါဝင်လာတဲ့အတွက် ခုချက်ချင်းကြီးဆိုသလို တိုင်းရင်းသားတွေရင်ထဲက သံသယတွေ အားလုံးကွယ်ပျောက်ဖို့ မဖြစ်နိုင်သေးပေမယ့် တစ်ဆင့်ချင်းစီနဲ့ အောင်မြင်မှုတွေက ထိုက်သင့်တဲ့အတိုင်းအတာတစ်ခု အထိတော့ ရောက်နေပါပြီ။

လက်ရှိ လုပ်ဆောင်နေတဲ့ ငြိမ်းချမ်းရေးဖော်ဆောင်မှုလုပ်ငန်းစဉ်တွေဟာ သကာရည်ဖုံး လုပ်ဆောင်ချက်တွေဖြစ်ပြီး ထာဝရငြိမ်းချမ်းရေးဆိုတာ ဖြစ်မလာနိုင်တဲ့ အချက်တွေ ရှိနေတယ်ဆိုပြီး သုံးသပ် ဝေဖန်မှုတချို့ ရှိနေပါတယ်။ တိုင်းရင်းသား အချို့ကလည်း အစိုးရနဲ့ တွေ့ဆုံဆွေးနွေးမှုပြင်ပမှာ ရင်တွင်း ခံစားချက်အစစ်အမှန်တွေကို နည်းမျိုးစုံနဲ့ ထုတ်ဖော်လာတာတွေရှိနေတော့ အဲဒီအပေါ်ကို ဘယ်လိုသုံးသပ်ပါသလဲ။

ဘယ်လို သုံးသပ်သလဲဆိုတော့ လူ့အလို နတ်မလိုက်နိုင်ဆိုတာလည်း ရှိတယ်လေ။ သို့ပေမဲ့လည်း တိုင်းရင်းသားလက်နက်ကိုင်အဖွဲ့ အစည်းတွေ၊ တိုင်းရင်းသားတွေရဲ့ ရပိုင်ခွင့်၊ ခံစားခွင့်၊ အခွင့်အရေးတွေကို သမ္မတကြီး ကိုယ်တိုင်လည်း ပွင့်လင်းမြင်သာစွာနဲ့တန်းတူပူးပေါင်းဆောင်ရွက်ဖို့လည်း အမြဲပြောတယ်။ဆွေးလည်းဆွေးနွေးနေပြီ။ တစ်လောကဆိုလည်းပြည်ထောင်စုလွှတ်တော်နာယကကြီး ဦးစီးပြီးတော့ တိုင်းရင်းသား အရေးကိစ္စတွေဆွေးနွေးခဲ့တယ်။ လာမယ့် ၂လ၊ ၃လအတွင်းမှာတော့ တိုင်းရင်းသားတွေအားလုံးရဲ့ရပိုင်ခွင့်တွေ၊အခွင့်အရေးတွေရအောင် နိုင်ငံတော် အစိုးရအနေနဲ့ တရားဝင် ပြည်သူလူထုကို ချပြဖို့လုပ်ဆောင်နေပါတယ်။

ငြိမ်းချမ်းရေးဆောင်ရွက်ချက်တွေနဲ့ပတ်သက်ပြီးယခင်တပ်မတော်အစိုးရနဲ့ လက်ရှိအစိုးရ နှစ်ခုရဲ့ ဆောင်ရွက်မှုမှာ ဘယ်အချိန်က သိသာမြင်သာစွာအောင်မြင်တယ်လို့ ယူဆလို့ရနိုင်ပါသလဲ။

ပြီးခဲ့တဲ့ တပ်မတော်အစိုးရလက်ထက် ငြိမ်းချမ်းရေးလုပ်ငန်းစဉ်တွေ ဆောင်ရွက်တဲ့အခါမှာ တစ်ပါတီစနစ်သုံးတယ်။ နောက်တပ်မတော်အစိုးရဖြစ်တော့အများဆန္ဒနဲ့ကွဲလွဲကောင်း ကွဲလွဲနိုင်ပါတယ်။ ခုနိုင်ငံတော်သမ္မတကြီး ဦးဆောင်တဲ့ အစိုးရသစ်လက်ထက်မှာတော့ နိုင်ငံတော်သမ္မတကြီးအနေနဲ့ ပြည်သူ့ဆန္ဒကို ရည်မှန်းချက်သဖွယ်သဘောထားပြီး လုပ်ဆောင်တယ်။ ပြည်သူ့ဆန္ဒက နိုင်ငံတော်ရဲ့ရည်ရွယ်ချက်၊ ရည်မှန်းချက်ပဲ ပြည်သူ့ဆန္ဒက သမ္မတကြီးရဲ့ ဆန္ဒပဲလေ။ ယခင်ကတော့ အပေါ်ကနေ အောက်ကို အမိန့်ပေးတာ။ ခုတော့ အောက်ကနေအပေါ်လာတဲ့စနစ်ကိုသမ္မတကြီးကလက်ခံတဲ့အတွက် ဒီလိုထိတွေ့ ဆက်ဆံမှုကြားမှာ ငြိမ်းချမ်းရေး အလှမ်းဝေးစရာဘာမှမရှိတော့ ပါဘူး။

လာမယ့် ၂၀၁၅ ဆိုတာက တိုင်းရင်းသားတွေရဲ့စောင့်ကြည့်စရာကာလတစ်ခုဖြစ်နေတဲ့အတွက် ၂၀၁၅မှာ တိုင်းရင်းသားတွေ ပြောလာမယ့် တန်းတူ အခွင့်အရေးနဲ့ ရပိုင်ခွင့်တွေအတွက် အစိုးရက ဘယ်လိုပြင်ဆင်မှုတွေ လုပ်ထားတာရှိပါသလဲ။

၂၀၁၅ မှာ တိုင်းရင်းသားတွေရဲ့ စောင့်ကြည့်စရာ အနေအထားတစ်ခုလို့တော့ ပြောလို့ရပါတယ်။ ဒါပေမယ့်တိုင်းရင်းသားတွေ လိုချင်တာက တည်ငြိမ်မှု၊ အေးချမ်းမှုပဲ။ ခုဆိုလည်း အဲဒီလမ်းစပေါ် ရောက်နေပြီပဲလေ။ ကျွန်တော့်အမြင်ပြောရမယ်ဆိုရင် လာမယ့် ၂၀၁၅ ဆိုတဲ့အထိစောင့်စရာမလိုထူးထင်တယ်။ တကယ်လို့တိုင်းရင်းသားတွေ စောင့်ကြည့်မယ်ဆိုတဲ့ ၂၀၁၅ ကိုရောက်သွားရင်လည်းအဲဒီကာလဟာ ကျွန်တော်တို့ရောတိုင်းရင်းသားညီအစ်ကိုတွေရော အားလုံးမျှော်မှန်းတဲ့ ပန်းတိုင်တစ်ခုမှာ ရောက်နေလိမ့်မယ်လို့ မျှော်မှန်းထားပါတယ်။

တိုင်းရင်းသားတွေအတွက် အခြေခံ အကျဆုံးနဲ့ အဓိကအကျဆုံးလိုအပ်ချက်ကဘာလို့ယူဆလို့ရမလဲ။ အစိုးရတာဝန်ရှိသူတစ်ယောက်ရဲ့အမြင်ကို သိပါရစေ။

ကျွန်တော့်အမြင်ပြောရမယ်ဆိုရင် တိုင်းရင်းသားတွေအတွက် အခြေခံအကျဆုံးက ထာဝရငြိမ်းချမ်းရေး၊ ဒေသတွင်းတည်ငြိမ်မှုရှိခြင်းနဲ့ အဲဒီတည်ငြိမ်အေးချမ်းမှုရဲ့ အရသာကို ပြည်သူတွေအားလုံး ခံစားနိုင်ရေး ကျွန်တော်ကတော့ဒီလိုပဲမြင်တယ်။ ဘာလို့ဆိုတော့ တိုင်းရင်းသား ဒေသတွေမှာ သယံဇာတတွေအအများကြီးရှိတယ်။ တစ်ချိန်က တည်ငြိမ်မှုဆိုတာ ကင်းမဲ့ခဲ့တော့ဒေသဖွံ့ဖြိုးရေးအတွက် ဒီသယံဇာတတွေကို ထုတ်ယူ သုံးစွဲခွင့် မရခဲ့ကြဘူး။ ထာဝရ ငြိမ်းချမ်းရေးဆိုတာကို သွားနိုင်ပြီဆိုရင်တော့ တိုင်းရင်းသားတွေရဲ့ လူနေမှုဘဝလည်း အများကြီး တိုးတက်လာမယ်။ ကျွန်တော်တို့ဝန်ကြီးဌာနကလည်း တိုင်းရင်းသားတွေရဲ့ လူနေမှုဘဝကို မြင့်တင်ဖို့ ထဲထဲဝင်ဝင်နဲ့ အောက်ခြေထိဆင်းပြီး လုပ်နေပါတယ်။ ထင်ပါတယ်။ ခုသွေးရင်းညီအစ်ကိုတွေ အားလုံးငြိမ်းချမ်းရေးကို သွားမယ့်လမ်းပေါ်မှာ တူညီပြီး ကြားလေမတိုးနိုင်တဲ့ ယုံကြည်ချက်တွေ အပြန်အလှန်ရှိ

စာမျက်နှာ ၂၄ သို့

နယ်ခြားစောင့်တပ်များ နိုင်ငံရေး၌ပါဝင်ခြင်းမပြုသော်လည်း နိုင်ငံရေးလမ်းကြောင်းဝင်ရန် သီးခြားပါတီထောင်ထားဟုဆို

တိုင်းရင်းသားလက်နက်ကိုင်အဖွဲ့များမှနယ်ခြားစောင့်တပ်များအဖြစ် ပြောင်းလဲဖွဲ့စည်းရာတွင် နိုင်ငံတော်၏ တရားဝင်ချီးမြှင့်လစာဖြင့် တပ်မတော်တာဝန်ကဲ့သို့ တာဝန်ထမ်းနေရသောကြောင့် နိုင်ငံရေးမလုပ်သော်လည်း ဒေသဖွံ့ဖြိုးရေးအတွက်မူစစ်ရေးပိုင်းနှင့် မသက်ဆိုင်သူများက သီးခြား ပါတီထောင်ကာ ဒေသဖွံ့ဖြိုးရေးကို နိုင်ငံရေးလမ်းကြောင်းမှ လုပ်ဆောင်သွားမည်ဖြစ်ကြောင်း DKBA တပ်မတော်မှ နယ်ခြားစောင့်တပ်ဖွဲ့စည်းရာတွင် ပါဝင်ခဲ့သူ ဗိုလ်မှူးအဆင့်ရှိသူ တစ်ဦးကဆိုသည်။

'နယ်ခြားစောင့်တပ်အဖြစ် ဖွဲ့စည်းပြီးတဲ့နောက်မှာ ကျွန်တော်တို့အနေနဲ့ တပ်မတော်ကြီးရဲ့ စစ်သားတွေလိုဖြစ်သွားတယ်။ နိုင်ငံတော်စစ်သားလိုဖြစ်သွားပြီးတဲ့နောက်ပိုင်းမှာလည်း စစ်ရေးပိုင်းမှာလည်း ကွပ်ကဲမှုတစ်မျိုးရှိသလို စီးပွားရေးလည်းလုပ်တယ်ပေါ့နော်။ အဓိကကာကွယ်ရေးနဲ့ဒေသဖွံ့ဖြိုးရေးကို လုပ်တယ်။ နိုင်ငံရေးလုပ်မယ့်သူတွေကတော့ အရပ်ဘက်ပြောင်းပြီး ပါတီနိုင်ငံရေးအနေနဲ့ပါတီထောင်ပြီး ဒေသဖွံ့ဖြိုးရေးကို လုပ်တယ်။ ခုကျွန်တော်တို့ DKBA ဥက္ကဋ္ဌကြီးဦးသာထူးကျော်တို့ဆိုလည်း နိုင်ငံရေးပါတီတစ်ရပ်အနေနဲ့ ရပ်တည်ဖွဲ့စည်းပြီး ဒေသအကျိုး ဆောင်ရွက်သွားမယ်ပေါ့ဗျာ။ လက်ရှိဒေသအတွက် လုပ်နေရတာတွေအပေါ်မှာလည်း သိပ်ပြီးတော့လည်းအားရမှုမရှိပါဘူး'ဟု အဆိုပါ နယ်ခြားစောင့်တပ်(ယခင် DKBA)မှ ဗိုလ်မှူးတစ်ဦးဖြစ်သူ ဦးနိုင်မောင်ဇော်ကပြောကြားသွားသည်။

သမ္မတ၏ ပြည်တွင်းငြိမ်းချမ်းရေးဖော်ဆောင်မှုလုပ်ငန်းစဉ်များအရ အောင်မြင်မှုပြယုဂ်တစ်ခုအနေဖြင့်ဖြစ်လာခဲ့သော နယ်ခြားစောင့်တပ်များအနေဖြင့် တပ်မတော်ကဲ့သို့ပင် အကျိုးဝင်အရေးပါသည့်အတွက် နိုင်ငံရေးလမ်းကြောင်း လျှောက်လှမ်းရန်အတွက်မူ နိုင်ငံ ရေးလမ်းကြောင်းသွားမည့်သူများက ဦးဆောင်ကာ ပါတီတစ်ရပ်အသွင်ဖြင့် ဒေသဖွံ့ဖြိုးရေးဆောင်ရရန်လိုကြောင်း ၎င်းက ရှင်းလင်းပြောကြားခဲ့ခြင်းဖြစ်သည်။

ခနဲ့ခနဲ့(ဒဿနိက)

The Hot News
Vol - 4, No - 155, 30 Aug - 5 Sep 2013

ကားတိုက်ခြင်းကြောင့် ခြေကျိုးဆေးဝါးဖိုး(၁၅)သိန်းကုန်ပြီး ဂုတန်းပညာသင်ခွင့်မရ ဥပဒေအကာအကွယ်ကလည်း ဘာမှမသိရ

ရန်ကုန်တိုင်းဒေသကြီး၊ လှည်းကူးမြို့၊ ပဲခူးဘက်မှ ရန်ကုန်မြို့သို့မောင်းနှင်လာသောပီပီအေ ပြည့်ဖြိုးအောင် ခရီးသွားကုမ္ပဏီမှ ယာဉ်မောင်း တင်ဝင်းမောင်းနှင်လာသော ၈င/၄၉၆၉ နိုင်ငံခြားသားများ တင်ဆောင်လာသော မှန်လုံယာဉ်မှာ လှည်းကူးမြို့ အရှေ့ဇရပ်မှတ်တိုင်တွင်ခရီးသည် အတင်အချ ပြုလုပ်နေသော လိုင်းကားကို ဝင်တိုက်မိရာ လိုင်းကားမှာ ရှေ့တွင်ရပ်နေသော အုတ်သယ်ယာဉ်တို့ကို ထပ်ဆင့်တိုက်မိခဲ့သည်။ ခရီးသည်တင်နှင့် အုတ်သယ်ယာဉ် ခရီးသွားကုမ္ပဏီကားပေါ်ပါ နိုင်ငံခြားခရီးသည် အပါအဝင် ၂၄ဦး ဒဏ်ရာရရှိ၍ လှည်းကူးဆေးရုံတွင် အရေးပေါ်ကုသပြီး အခြေအနေဆိုးရွားသော ၁၈ ဦးကို ရန်ကုန်ဆေးရုံကြီးသို့ အခင်းဖြစ်နေ့ ၂၉-၄-၂၀၁၂ရက်နေ့တွင် လွှဲပြောင်းပို့ဆောင်ပေးခဲ့ကြောင်း လှည်းကူးရဲစခန်း လှည်းကူးမြို့နယ် အမျိုးသားဒီမိုကရေစီ အဖွဲ့ချုပ်ရုံး ရပ်/ကျေးရုံးများမှ တာဝန်ရှိသူတို့ထံမှ သိရသည်။

အဆိုပါ ယာဉ်တိုက်မှု ဖြစ်ပေါ်ရာတွင် ခရီးသွားကုမ္ပဏီပိုင်ကားမှာ အရှိန်ပြင်းစွာ မောင်းနှင်လာပြီး ကွေ့တွင် အရှိန်မထိန်းနိုင်ဘဲ မှတ်တိုင်တွင် ရပ်ထားသော ကားများကို ဝင်တိုက်မိကြောင်း၊ ယာဉ်မောင်းမှာ အဆိုပါနေရာ၌ကားကိုထား၍ ထွက်ပြေးသွားကြောင်း သိရသည်။

ဒဏ်ရာရရှိသူများကိုရန်ကုန်ဆေးရုံကြီးသို့ ရောက်ရှိစဉ် ဆေးရုံတာဝန်ကျသူများက စမ်းသပ်စစ်ဆေးမှုပြုလုပ်ပြီး ဆေးစာများရေးသွင်းပြီး ဘာမှမဖြစ်ပါဟု ပြန်ဆင်းခိုင်းကြောင်း၊ နိုင်ငံခြားသားခြောက်ဦးကိုမူစကားပြန်များကဘာမှမဖြစ်သည့် ပွန်းပဲ့ရုံလောက် လူနာကို တွန်းလှဲများနှင့်တွန်းပြီး ဆရာဝန်များနှင့် ပြုစုယုယကုသမှုများပြုလုပ်ပေးရာတအားထူးဆန်းနေကြောင်း၊ ကျွန်တော်တို့ မြန်မာအချင်းချင်းတောသူတောင်သား တွေကျတော့ဆက်ဆံရေးကတစ်မျိုးဖြစ်နေတယ်။

ဒဏ်ရာရ၍ ဆေးရုံကုသမှုခံယူရသော လူနာများမှ ပြောကြားချက်အရ သိရသည်။ မိမိတို့မှာ အထောက်အထားများ ရှိပါကြောင်း၊ နောင်တွင် ဆေးရုံများမှ ဆေးရုံနှင့်တာဝန်ရှိသူများ ခွဲခြားဆက်ဆံမှုမပြုလုပ်ဖို့ အခုလို ပြောရတာဖြစ်ကြောင်း ပြောကြားသည်။

ဆေးရုံပြန်ဆင်းခိုင်းသူများထဲတွင် အသက်အရွယ်ကြီးရင့်သူများက ခါးဆစ်လွဲ၊ ဒူးဆစ်လွဲပါဝင် သလိုခုနစ်တန်းကျောင်းသား တစ်ဦးမှာ ယာဘက်ခြေသလုံးကျိုး၍ ဘယ်ခြေသလုံး စုတ်ပြတ်ဒဏ်ရာရရှိသူကို ဘာမှမဖြစ်ဘူးဟု ဆေးရုံမှဆင်းခိုင်းပြီး ဓာတ်မှန်ရိုက်ရာတွင်လည်းသာမန်အဖြစ်မျိုးဖြင့် ဆေးစာတွင်ရေးထားကြောင်း၊ ကလေးမှာ မနေနိုင်၍ ဆေးရုံ တွင် ညည်းတွားနေခြင်းကို ပတ်ဝန်းကျင် ဆေးလာရောက်ကုသပေးသူများက မေးမြန်းပြီး ခင်ဗျား ကလေးသာမန် ဒဏ်ရာတော့ မဟုတ်နိုင်ဘူးဟု ဆေးစာအုပ်ကိုယူပြီး ဆေးစာအုပ်မှာ ဘာရေးထားလဲဆိုတာ ပြင်ပ ဆရာဝန်တွေသွားမေးပါဟု ပြောဆိုခြင်းကြောင့် ပြင်ပဆရာဝန်များကို သွားမေးရာ ခင်ဗျား ကလေး ဘာမှမဖြစ်ပါဘူး၊ သာမန်ဒဏ်ရာပဲ ရထားတယ်ဟု ဆေးစာမှာ ရေးထားတယ်။ ကျွန်တော်ကလည်း

သလုံးရိုးကျိုး ဘယ်ခြေ ၄၂ ချက် ချုပ်ရတယ်။ ဒါကိုလည်း ပြင်ပဆရာဝန်တွေရဲ့ အကူအညီတွေကြောင့် မိမိတို့က အမှန်တရားတွေ ရရှိခဲ့တယ်။ နောက်တော့ ဆေးရုံပေါ်မှာ ကူညီပေးတဲ့ လူတွေက ခင်ဗျားတို့ တောသူတောင်သားတွေကိုလိမ်ညာပြီးလုပ်နေတာ။ တာဝန်ရှိတဲ့သူကို တိုင်ဟုပြောတယ်။ သက်ဆိုင်ရာ ကူညီပေးခဲ့တဲ့ ပါတီကိုလည်း အကြောင်းကြားတယ်။ နေပြည်တော်ကိုတိုင်လိုက်တော့ ရဲတွေက အဲဒီကျမှ လာစစ်တယ်ဟုကားတိုက်ခံရရာတွင် ဒဏ်ရာရရှိသူများကို သွားရောက်မေးမြန်းရာတွင် အထက်ပါအတိုင်း ပြောဆိုခဲ့ကြောင်း၊ လှည်းကူးမြို့နယ်ပါတီရုံးကို မေးကြည့်ရာ အဆိုပါဆေးရုံမှ လူများနေ၍ ဆင်းခိုင်းတာဟုပြောဆိုခြင်းကားမှာလည်း ရဲစခန်းတွင် ၃လ ကျော်လောက်ထိန်းသိမ်းထားပြီး ယာဉ်မောင်းထွက်ပြေးနေခြင်းကြောင့် ကားအာမခံ တရားရုံးက ပေးလိုက်ကြောင်း၊ အတိုက်ခံရသော ခရီးသည်တင် ယာဉ်ကိုလည်း လျော်ကြေးများကို ဒီလအတောအတွင်းမှ နှစ်ဦးနှစ်ဖက် ကျေအေးသလို လှိုင်သာယာရှိ ကျေးရွာများမှယာဉ်တိုက်ရာတွင် ဒဏ်ရာရရှိသူများကိုလည်းကုမ္ပဏီမှငါး သောင်း၊ တစ်သိန်း၊ထောက်ပံ့ကြေးအဖြစ်ထောက်ပံ့ကြေးပေးအပ်ကြောင်း၊ အဆိုပါထဲတွင် ထောက်ကြန့်၊ အမက ၃၂ ကျောင်းတွင် ခုနစ်တန်းပညာသင်ကြားနေသော အဘ ဦးဝင်းထိန်၊ သား မောင်မင်းဇော်ထိန်ကို တော့ကုမ္ပဏီနှင့်ရဲက လာရောက်ကြည့်ရှုပြီး ငါးသောင်းပေးမည်။ တစ်သိန်းပေးမည်။ အဆိုပါငွေကို လက်မခံခဲ့ကြောင်း၊ လက်မခံရသည့်အကြောင်းအရင်းကို မေးမြန်းရာ ကျွန်တော်တို့ ဆေးကုသ နေတာ

ကလေးမှာ လုံးဝမနေနိုင်ဟု အော်ဟစ်နေရလို့ လာမေးတာပါ ဆရာဟု ပြောရာ အဆိုပါဆရာဝန်က ဒါဆိုရင် ဆေးရုံကိုပြန်သွား၊ ဓာတ်မှန်ပြန်ရိုက်မယ်။ ခင်ဗျားတို့ မရိုက်ပေးရင် ကျုပ်ဆီကိုခေါ်လာခဲ့၊ ကျုပ်ကူညီပေးမယ်။ ဆရာဝန်ပြောသည့်အတိုင်း ဆေးရုံသို့ ပြန်သွားပြီး တာဝန်ကျသူများကို ပြောလိုက်တော့မှ ကျွန်တော်တို့အပြင် မထွက်ခိုင်းတော့ဘဲ ဓာတ်မှန်ပြန် ရိုက်ပေးမယ်ဟုပြောပြီး ဓာတ်မှန်ရိုက်ရာတွင် ကလေးမှာယာခြေ

ဟာ ၁၅သိန်းကျော်ကုန်နေပြီ။ သူတို့ပေးတဲ့ငွေက ဆေးရုံသွားဖို့စက်လှေခ၊ ကားခဖိုးတောင်မရှိဘူး။ ဆေးဝါးကုဖို့ သုံးလလောက် သွားနေရတယ်။ အခုလည်း ပညာ စသင်သင်ချင်းလမှာ ဖြစ်တော့ ကလေးက ပညာသင်ခွင့်မရတော့ဘူး။ ဆုံးရှုံးမှုတွေက အများကြီးပဲ။ ဥပဒေက ဘယ်လိုလာမလဲ မသိဘူးဟု အဆိုပါ အရေးကိုကူညီဆောင် ရွက်ပေးသူများနှင့် ဒဏ်ရာရသူ မိသားစုတို့ထံမှ သိရသည်။

မောင်ငွေ

Hot News စာလွှင့်ပြင်

မန္တလာမျိုးနွယ်

ပီတိရှင်၏ လောကအမြင်ကဗျာများ

မောင်ကျေးရှူး

ပညာတန်ဆောင်မဂ္ဂဇင်း အပါအဝင်ဂျာနယ်၊ မဂ္ဂဇင်း ၄၁ခုတွင် ပုံနှိပ်ဖော်ပြခဲ့ပြီးသောကဗျာ(၈၂)ပုဒ်နှင့်အသစ်ရေးဖွဲ့ထားသော ကဗျာများပါစုပေါင်း၍ ကဗျာပုဒ်ရေ ၉၀ကိုကဗျာပေါင်းချုပ်အဖြစ် ထုတ်ဝေထားသော စာအုပ်ဖြစ်သည်။ကဗျာပေါင်းချုပ်တွင် ဇာတိမာန်နှင့်တိုင်းပြည်ချစ်စိတ်၊အမျိုး သားနိုင်ငံရေးအသိ၊ သမိုင်းပုံရိပ်၊ အတိတ်ဖြစ်စဉ်၊ ယဉ်ကျေးမှု၊ ပညာရေး၊ ကျန်းမာရေး၊ အားကစား၊ မူးယစ်ဆေးဝါးအန္တရာယ်၊ လူမှုဝန်ထမ်း၊ ပရဟိတလုပ်ငန်း၊ စည်ပင်သာယာရေး၊ လူငယ်ဆိုင်ရာ၊ မြန်မာအမျိုးသမီးများအရေး၊ဘာသာသာသနာငြိမ်းချမ်းရေး၊ အပန်းဖြေရေး၊ အိုင်တီစီ စသဖြင့် ကဏ္ဍပေါင်းစုံ ရေးဖွဲ့ထားသော ကဗျာများဖြစ်သည်။ နိုင်ငံဂုဏ်ရည်စာပေတိုက်မှထုတ်ဝေဖြန့်ချိ၍ ရောင်းဈေးမှာ ၁၂၀၀ ကျပ် ဖြစ်သည်။

အားကိုးစရာ ကြိုတင်ရှာ

ဝင်းဇော်(သုံးဆယ်)

လူတို့၏စည်းစိမ်ဥစ္စာများ သည် အမြဲတည်တံ့၍နေသည်မဟုတ်။ ထို့အတူ အိုခြင်း၊နာခြင်း၊ သေခြင်းဘေးဆိုးကြီးများ သည်လည်း ဘယ်အချိန်၊ ဘယ်နာရီဘယ်မိနစ်တွင် ဖြစ်လိမ့်မည်ဟူ၍ မည်သူမျှ အတိအကျမသိနိုင်။ ထို့ကြောင့် ပစ္စည်းဥစ္စာများရှိနေခိုက် ကျန်းမာရေးကောင်းမွန်၍ အချိန်ရခိုက်တွင် ဒါန၊ သီလ၊ ဘာဝနာတို့ကို ကြိုးစားအားထုတ်ကြရန်၊ ထိုကောင်းမှုတို့ကို လစ်ဟင်းပျက်ကွက်ခဲ့သော်လူသားတို့အနေဖြင့်ဆုံးရှုံးခြင်းမက ဆုံးရှုံးခြင်းကို ခံရလိမ့်မည်ဆိုသည့် အသိတရားများရရှိစေရန် ပုံဝတ္ထုလေးများဖြင့် သတိပေးရေးသားထားသော ကလေးလူကြီးဖတ်ရှုနိုင်သော စာအုပ်ဖြစ်သည်။ ပင်မြင့်မာလာ စာပေမှထုတ်ဝေဖြန့်ချိပြီး တန်ဖိုးမှာ ၂၀၀ ကျပ်ဖြစ်သည်။

ရောဝတီမှ ကျောက်ဖယားသို့

မောင်ဆွေသက်

၁၉၈၆ မှ ၁၉၉၂ ခုနှစ် ၆ နှစ်တာကာလအတွင်း မြန်မာနိုင်ငံ အနှံ့အပြားတွင်ဖြစ်ပျက်ခဲ့သော နိုင်ငံရေးလှုပ်ရှားမှုများ၊ တိုင်းပြည်ကို ချောက်ကမ္ဘားထဲသို့ ကျသွားအောင် မင်းမဲ့စရိုက်ဆန်စွာ ပြုမူဆောင်ရွက်ခဲ့သူများ၏ဖြစ်ရပ်များ၊ တိုင်းပြည်ကို မြန်မာ့တပ်မတော်ကမည်သို့ မည်ပုံကယ်တင်ခဲ့ရပုံ၊ တောမီးလောင်တော ကြောင်လက်ခမောင်းခတ်ဆိုဘိသကဲ့သို့ တိုင်းပြည်ဖရိုဖရဲဖြစ်နေချိန်တွင် အဖျက်သမားတို့၏ရန်ကိုမြန်မာ့တပ်မတော်က မည်သို့မည်ပုံကာကွယ်ခဲ့ရပုံပြည်တော်ပြန်တောခိုကျောင်းသားများ၏ဖြစ်ရပ်အသေးစိတ်များ၊ အကြမ်းဖက်သမားတို့၏ လေယာဉ်ပြန်ပေး ဆွဲသောလုပ်ရပ်များ၊ လက်နက်ချပြည်ပြေးဝန်ကြီးများအကြောင်းကို အရှိကိုအရှိအတိုင်း၊ အမှန်ကိုအမှန်အတိုင်း စာဆိုစစ်သည်တစ်ဦးက အသေးစိတ်ရေးဖွဲ့မှတ်တမ်းတင်ထားသော စာအုပ်ဖြစ်သည်။ စိမ်းညက်ချမ်းသာစာပေမှ ထုတ်ဝေသည်။

၁၉၈၆ မှ ၁၉၉၂ အရှုပ်ထွေးဆုံးကာလဖြစ်စဉ်များ
■ ပြည်တော်ပြန် တောခိုကျောင်းသားများ
■ လေယာဉ်ပြန်ပေးဆွဲသည်များ ■ လက်နက်ချပြည်ပြေးဝန်ကြီးများ
ရောဝတီမှ
ကျောက်ဖယားသို့
မောင်ဆွေသက်
စိမ်းညက်ချမ်းသာစာပေ
၅၇၇၁၂၆၊ ၅၇၈၈၇၆
ထွက်ပြီ

ကြိုးမဲ့လေတံခွန်နှင့်ပတ်သက်၍

၈၈ ကျောင်းသားခေါင်းဆောင်ဟောင်း ကိုမိုးဟိန်း၏အဖြေ

ဗကသအဖွဲ့ချုပ်

DPNS လူ့ဘောင်သစ် ဒီမိုကရက်တစ်ပါတီ

မေး - ကိုမိုးဟိန်းဟာ ရှစ်လေးလုံးကာလက ဗကသအဖွဲ့အချုပ်ခေါင်းဆောင်၊ နောက်တော့ လူ့ဘောင်သစ် ဒီမိုကရက်တစ်ပါတီ DPNS ရဲ့ အထွေထွေအတွင်းရေးမှူးတာဝန်ယူထားတယ်လို့ ကျွန်တော်တို့သိထားပါတယ်။ အခု လက်ရှိ ဗကသအဖွဲ့ချုပ်နဲ့ လူ့ဘောင်သစ်ပါတီနဲ့ပတ်သက်လို့ ကိုမိုးဟိန်းရဲ့အယူအဆကိုသိပါရစေ။

ဖြေ - ဗကသအဖွဲ့ချုပ်ဆိုတာ ဗိုလ်ချုပ်အောင်ဆန်းတို့ကိုယ်တိုင်၊ ဆရာကြီးဒဂုန်တာရာတို့ကိုယ်တိုင် ပါဝင်ခေါင်းဆောင်ခဲ့တဲ့ မြန်မာ့လွတ်လပ်ရေးရဲ့ ဦးဆောင်မီးရှူးတိုင်ကြီးဖြစ်ပါတယ်။ ဒါကြောင့် သမိုင်းမှာရော၊ ယခုရော၊ နောင်အနာဂတ်ရောရှိသင့်တဲ့ အဖွဲ့ချုပ်ဖြစ်ပါတယ်။ ဗကသအဖွဲ့ချုပ်တည်ရှိမှုကိုထောက်ခံပါတယ်။ လူ့ဘောင်သစ်ပါတီခေါင်းဆောင်တွေ၊ ထူထောင်ခဲ့သူတွေ သယ်ဆောင်ဖြတ်သန်းခဲ့တဲ့သူတွေ အားလုံးဒီကနေ့ပြည်တွင်းမှာရောက်ရှိနေကြပါပြီ။ ပါတီရဲ့ (၂၅)နှစ်ကြာဖြတ်သန်းမှုသမိုင်းဟာကြမ်းတမ်းလှပါတယ်။ ဒါကြောင့် လူ့ဘောင်သစ်တွေဟာ ဖြတ်သန်းမှုနောက်ခံ မတူညီကွဲပြားမှုများကြောင့် အယူအဆအမျိုးမျိုးဖြစ်နေကြတာမဆန်းပါဘူး။ သို့သော် ဒီကနေ့နိုင်ငံရေးစင်မြင့်ပေါ်မှာ အောင်မြင်တဲ့တစ်ခုတည်းသော လူ့ဘောင်သစ် ဒီမိုကရက်တစ်ပါတီကို ပြန်လည်တည်ဆောက်ဖို့လိုပါတယ်။ ဒါဆိုရင် မိမိဆန္ဒအယူအဆတွေကိုအလျှော့အတင်းလုပ်ဖို့လိုပါတယ်။ သဘောထားကြီးမှုအပြန်အလှန်ရှိကြဖို့လိုပါတယ်။ တစ်အုပ်စုကိုတစ်အုပ်စု အပြန်အလှန်လေးစားမှုRespect၊ အပြန်အလှန်အသိအမှတ်ပြုမှု Recognize လုပ်ကြဖို့လိုပါတယ်။ ကျွန်တော်မေတ္တာရပ်ခံချင်တာက ဒီကနေ့မြန်မာပြည်ထဲကို နိုင်ငံရေးလုပ်ဖို့အပြီးပြန်လာပြီဖြစ်တဲ့ ကိုမိုးသီးဇွန်ဟာ တစ်ခုတည်းသော လူ့ဘောင်သစ်ပါတီ ပြန်လည်တည်ဆောက်ဖို့အတွက် အဖြစ်သင့်ဆုံးပါတီခေါင်းဆောင်ဖြစ်ပါတယ်။ ကိုရဲနိုင်အောင်၊ ကိုသက်ထွန်း၊ ကိုရင်ထွေး၊ ကိုဂျင်မီ၊ ကိုအောင်မိုးဇော်၊ ကိုငွေလင်း၊ ကိုဇေယျအစရှိတဲ့ ပါတီကိုဖြတ်သန်းသယ်ဆောင်ခဲ့ကြတဲ့ ခေါင်းဆောင်အားလုံး အပြန်အလှန်သဘောထားကြီး အလျှော့ပေးမှုတွေလုပ်ကြပြီး ကိုမိုးသီးဇွန်ခေါင်းဆောင်မယ့်လူ့ဘောင်သစ်ဒီမိုကရက်တစ်ပါတီကို ပြန်လည်တည်ဆောက်ကြပြီး မြန်မာပြည်သူတွေကိုအလုပ်အကျွေးပြုကြဖို့ ကျွန်တော်တိုက်တွန်းလိုပါတယ်။

မေး - ၁၉၈၉ ဧပြီလက ကိုမိုးဟိန်းနဲ့ ကိုရဲနိုင်အောင်တို့ ပါတီအတွင်းထုတ်ဝေခဲ့တဲ့ မိုးသီးဇွန်သို့မဟုတ်ကြိုးမဲ့လေတံခွန်စာအုပ်နဲ့ပတ်သက်ပြီး ယနေ့ကိုမိုးဟိန်းရဲ့သဘောထားကိုသိချင်ပါတယ်။

ဖြေ - အဲဒီအချိန်ကာလက ကျွန်တော်တို့လည်း အသက်(၂၄)နှစ်ပဲရှိပါသေးတယ်။ နိုင်ငံရေးရင့်ကျက်မှုလည်း အများကြီးအားနည်းနေပါသေးတယ်။ အဲဒီစာအုပ်ထုတ်ဝေခဲ့တာ ဒီကနေ့ပြန်သုံးသပ်တော့ ကျွန်တော်တစ်ယောက်တည်းအနေနဲ့ သဘောထားပြောရရင် မှားယွင်းတဲ့လမ်းကြောင်းလို့သုံးသပ်မိပါတယ်။ စာအုပ်မှာပါတဲ့ အကြောင်းအရာတွေ ဘယ်လောက်ပဲမှန်မှန် စစ်အစိုးရကြိုက်နှစ်သက်တဲ့လမ်းကြောင်းထဲဝင်သွားမိသလိုဖြစ်ခဲ့ပါတယ်။ ပါတီညီညွတ်ရေးကို ထိခိုက်ခဲ့တယ်။ ကိုမိုးသီးဇွန်ကို ကျွန်တော်တို့ပြောချင်တဲ့ ဦးတည်ချက်၊ ရည်ရွယ်ချက်မရောက်ဘဲချော်ထွက်သွားတယ်လို့ ယူဆတယ်။ ကိုမိုးသီဇွန်ကို ကျောင်းသားသမဂ္ဂရပ်တည်ချက်လမ်းကြောင်းမှ ချော်ထွက်နေပြီဆိုတာကို ထောက်ပြချင်လို့ ဒီစာအုပ်ထုတ်တာကနေ ကွန်မြူနစ်လို့ စွပ်စွဲသလိုဖြစ်သွားတယ်။ အဲဒီမှားယွင်းချွတ်ချော်မှုအတွက် ဒီကနေ့ ကျွန်တော့်အနေနဲ့ မှားယွင်းခဲ့တယ်လို့ယူဆတယ်။ ဒါကြောင့် ကျွန်တော် ဒီနေရာကနေတောင်းပန်လိုက်ပါတယ်။ တစ်ခုတည်းသော လူ့ဘောင်သစ် ဒီမိုကရက်တစ်ပါတီ အမြန်ဆုံးပေါ်ထွက်လာဖို့ကျွန်တော်မြင်ချင်ပါတယ်။

The HOT NEWS
Vol - 4, No - 155, 30 Aug - 5 Sep 2013

၈၈ မျိုးဆက်ခေါင်းဆောင်များသို့ အိတ်ဖွင့်ပေးစာ

ဆွေဦးနိုင်(၈၈)

ခင်ဗျားတို့ကို ပြည်သူကချစ်တယ်။ အထင်ကြီးတယ်။ အားကိုးတယ်။ နိုင်ငံရဲ့ အနာဂတ်ကို သွေးနဲ့ ချွေးနဲ့ထုဆစ်ပေးသွားမယ့် ပြည်ချစ်သားတွေဆိုပြီး မျှော်လင့်တကြီးနဲ့ ယုံကြည်လေးစားအားထားကြတယ်ဗျာ။

ခင်ဗျားတို့က ၈၈ မတိုင်ခင်အထိ သာမန်ကျောင်းသား သာမန်ပြည်သူပဲ၊ ၈၈ ကိုဖြတ်သန်းပြီး ရှစ်လေးလုံးအရေးတော်ပုံဆိုတဲ့ တော်လှန်ပန်းရိုင်းတွေတောင် ပြိုကမ်းပြိုအောင်ပွင့်ခဲ့ပြီးတဲ့နောက် မင်းကိုနိုင်၊ ကိုကိုကြီး၊ ကိုမြအေး ကိုဂျင်မီ၊ ကိုဌေးကြွယ်၊ မင်းဇေယျာ ဆိုတဲ့ နာမည်တွေဟာ တိုင်းပြည်က ပိုင်သွားပြီ။ ခင်ဗျားတို့ရဲ့ စွန့်လွှတ်စွန့်စားပေးဆပ်မှုတွေကြောင့် ဒီနာမည်တွေကို ကျောက်သားမှာထွင်းထု သမိုင်းကဂုဏ်ပြုထားခဲ့ပြီ။ သူရဲကောင်း ပြတိုက်တွေမှာ အကြိမ်ကြိမ်စံသန္နိဋ္ဌာန်တွေက စူးစူးနစ်နစ်တိုင်းပြည်ကို ချစ်တဲ့သူတွေကို တိုင်းပြည်က ပြန်ချစ်တာဒီထက်လှတဲ့ ပန်းချီကား မရှိဘူး။ ကိုယ်စိုက်တဲ့ အသီးကိုယ်ခူးဆွတ်နိုင်တယ်ဆိုတာလောကရဲ့ ဥပဒေသ၊ တင့်တယ်သော သဘာဝမှုဖြစ်တယ်။ နိုင်ငံတကာ ကလည်း ဆုတွေအတန်တန်နဲ့လက်ခုပ်သံတွေဆူညံခဲ့ပြီးပြီ။ အခုနှစ်အစိတ်ပြည့်ခဲ့တာတောင် တပြားသားမှမလျှော့တဲ့ ညီညွတ်မှုနဲ့ နိုးကြားမှုတွေ ပြည်သူက ထုတ်ပြ လိုက်ပြန်တယ်။ ရှစ်လေးလုံး ဒီမိုကရေစီအရေးတော်ပုံငွေရတုအခမ်းအနား(သို့မဟုတ်) လူထုညီလာခံ ခင်ဗျားတို့ကို ပြည်သူကချစ်တယ်၊ ပြည်သူက ပိုင်တယ်ပြည်သူက ဒီမိုကရေစီရေးအတွက်တာဝန်တွေအပ်နှင်းလိုက်တယ်ဆိုတာကို ထောင်သောင်းချီသောလှပတဲ့ ဝန်းရံမှုတွေနဲ့ ၂၀၁၅ ရပ်တည်မှု ဆိုတဲ့ မျှော်လင့်ချက်တွေသွန်းလောင်း ပြလိုက်တာပါ။

၈၈ မျိုးဆက်တွေနဲ့ လူထုအခြေပြုအဖွဲ့အစည်းပေါင်းစုံ၊ တိုင်းရင်းသားညီအစ်ကိုတွေဆွေးနွေးကြတယ်။ ဆပ်ကော်မတီအသီးသီး ကလည်း ဒီဆွေးနွေးပွဲတွေအောင်မြင်စေဖို့ တာဝန်ကျေခဲ့ကြတယ်။ သုံးရက်တိတိ။ ဒါကြောင့် ရှစ်လေးလုံးဒီမိုကရေစီအရေးတော်ပုံ ငွေရတုကြေညာစာတမ်းဆိုတဲ့ သဘော တူညီချက်သုံးရပ်နဲ့ အထွေထွေ အကြံပြုချက်တွေ သုံးသပ်လေ့လာမှုတွေ အပြိုင်းအရိုင်းဖူးပွင့်ခဲ့ကြတယ်မဟုတ်လား။ ဒါဒီမိုကရေစီ ညီလာခံတစ်ခုဖြစ်သလိုအဖွဲ့အစည်းပေါင်းစုံကခေါင်းဆောင်တွေ ကိုယ်စားလှယ်တွေရဲ့ ယုံယုံကြည်ကြည်ပေးအပ်လိုက်တဲ့ တာဝန်အပ်နှင်းပွဲလည်းဖြစ်တယ်။ အဲဒီတာဝန်က ဘာလဲ၊ ဘယ်လဲ။ ၆၂ မျိုးဆက် ၇၄မျိုးဆက်ဆိုတဲ့ နောင်တော်မျိုးဆက်တွေကလည်း ၈၈ မျိုးဆက်တွေကို လွတ်တော်နိုင်ငံရေးပဲ ပြတ်ပြတ်သားသားလုပ်ဆောင်ပြီး ပြည်သူ့ဆန္ဒတွေကို အပြည့်အဝဖြည့်ဆည်းပေးသွားစေချင်တယ်။ကျွန်တော်တို့အားလုံးစစ်ဖိနပ်အောက်မှာ ထောင်တွေတန်းတွေကျခဲ့စဉ်ကတည်းက မတရားမှုမှန်သမျှခေါင်းငုံ့မခံကြေးတော်လှန်ရေး သစ္စာတွေဆိုခဲ့ကြတယ်။ 'တရားမျှတ လွတ်လပ်ခြင်းနှင့် တန်းတူညီမျှခြင်းတို့သည် ဤမြေ၌တည်ပါစေသတည်း'ဆိုတဲ့ သစ္စာအဓိဋ္ဌာန်ကြီးကိုလည်း စေတနာဝသနံပွဲ၊ ငွေရတုပွဲမှာ ကြီးကျယ်မြင့်မြတ်လှစွာ အထပ်ထပ်အခါခါဆိုခဲ့ကြပြန်တယ်။ အဲဒီရည်မှန်းချက်တွေ ထွန်းကား ပေါက်မြောက်အောင်မြင်သွားဖို့ အတွက် ခင်ဗျားတို့ ၈၈မျိုးဆက်ခေါင်းဆောင်တွေဟာ တိုင်းပြည်ရဲ့အား တိုင်းပြည်ရဲ့ဓားတွေပါ။ 'ကျွန်တော်တို့က ဝန်ကြီးလုပ်ချင်လို့ သမ္မတလုပ်ချင်လို့ပေးဆပ်ခဲ့ တာမဟုတ်ဘူး'လို့ လွန်ခဲ့သောနှစ်နှစ်ဆယ်ကစကားတွေပြောဦးမှာလား။ 'ငါတို့မပါလည်း တိုင်းပြည်ရဲ့ အရှေ့က တဖြည်းဖြည်းရွှေ့နေပါပြီကွာ'လို့ သွေးကြောင်တဲ့ လူပြိန်းအတွေးမျိုးတော့ ခင်ဗျားတို့တွေးလိမ့်မယ်မထင်ဘူး။ အခုတွေ့ ကြုံနေရတဲ့ အခင်းအကျင်းတွေက တိုင်းပြည်ရဲ့ နာတာရှည်ဆင်းနွမ်းပါးမှုရောဂါနဲ့ အာဏာရှင်စနစ်ရဲ့ ဒဏ်ရာဒဏ်ချက်တွေဖြစ်တယ်။ ဒါတွေကို ကုသပေးမယ့်ဆေးဆရာ၊ နိုင်ငံရဲ့အချုပ်အချာအာဏာကို ထိုက်တန်စွာပေးအပ်လို့ရမယ့် ပါတီအဖွဲ့အစည်းဆိုတာကို ပြည်သူက ကောက်ရိုးပုံကြားအပ် ပျောက်ရှာသလို ရှာနေရတုန်းပဲဖြစ်တယ်။ တစ်သက်လုံးအနာခံခဲ့ရတဲ့ တောင်သူလယ်သမားအလုပ်သမား အခြေခံလူတန်းစားတွေအတွက်တော့ ရွှေဘုန်းကြီးက တစ်ချက် ခေါက်ပြီး နောက်ဘုန်းကြီးက နှစ်ချက်ခေါက်မှာကို စိုးရိမ်နေရသေး တာအမှန်ပါပဲ။

ပြည်သူလူထုကခင်ဗျားတို့ကို ဘယ်လောက်အထိအားကိုးပြီး ဘယ်လောက်စေတနာထားတယ် ဆိုတာ ငွေရတုပွဲရန်ပုံငွေအဖြစ် လှူဒါန်းလိုက်ကြတဲ့ အလှူငွေတွေထင်တာထက် ပိုရခဲ့တာကြည့်ရင်သိနိုင်ပါတယ်။ အနာဂတ်နိုင်ငံတော်အတွက် လူထုကိုကိုယ်စားပြုတဲ့ အရည်အချင်းရှိသော လွှတ်တော်နိုင်ငံရေးသမားများလိုအပ်နေတဲ့ ဒီအချိန်မှာရှစ်လေးလုံးမျိုးဆက်များရဲ့ အခန်းကဏ္ဍကို ပုံဖော်စိတ်ကူးပြီး ပြည်သူတွေက ကြိုတင်ကြည်နူးနေကြပါတယ်။ ဒီဆန္ဒကိုမျက်ကွယ်ပြုပြီး ပရဟိတလုပ်ငန်းတို့ ရေဘေးလှူတာတို့ အလုပ်သမားအရေးတို့ လုပ်နေတာပဲဆိုရင် သေနတ်ပစ်ချန်ပီယံတွေ ဂေါ်လီဝင်ရိုက်သလိုဖြစ်ပါတယ်။ ခင်ဗျားတို့ဟာ ကိုယ့်အကျိုးကိုယ် နှုတ်ကိုယ့်အရိုးကိုယ်ဖြုတ်ပြီး ပြည်သူတွေနင်းဖို့တံတားခင်းပေး တဲ့ သူတွေအဖြစ်ခင်ဗျားတို့ ရင်ဘတ်တံဆိပ်ခတ်ပြီးသားဖြစ်ပါတယ်။ ဒီတော့ ကျွန်တော်တို့အား လုံးဆက်ပြီး တာဝန်ကျေဖို့ပဲလိုပါတယ်။ စတေးခဲ့သမျှ သွေးနဲ့ ဘဝတွေအတွက် ဘေးထွက်နေကြလို့ မဖြစ်တော့တာကြောင့် မြသားနဲ့သိဂီစိန်စီထားတဲ့ သမိုင်းရိုင်းကြတော့မှလားလို့ပဲမေးလိုက်ချင်ပါတော့တယ်ဗျာ။

သတင်းတွေတွေ သွေးချင်းမြေ

မောင်ယသသ

မီးစတစ်ဖက်

ဩဂုတ်လ (၂၁) ရက်နေ့ ကရင်သတင်းဌာန (Karen News) တွင် ကရင်အမျိုးသားလွတ်မြောက်ရေးတပ်မတော် (KNLA) နှင့် နယ်ခြားစောင့် တပ်ဖွဲ့ (BGF) တို့ ဝဲကြီးဒေသတွင်အပြန်အလှန် ပစ်ခတ်မှုများရှိခဲ့ကြောင်း ဖော်ပြပါရှိသည်။

KNLA တပ်ရင်း (၁၀၂) မှတပ်သားအင်အား ၂၀ နှင့် BGF တပ်ရင်း ၁၀၁၄ မှ တပ်သားအင်အား ၁၅ ဦးတို့ပစ်ခတ်ခဲ့ကြခြင်းဖြစ်သည်။ နှစ်ဖက်တပ်များကမူ တစ်ဖွဲ့နှင့်တစ်ဖွဲ့ အပြန်အလှန်ပြစ်တင်ပြောဆိုမှုများရှိခဲ့သည်။ BGF က ဝဲကြီးရှိသူတို့၏ စခန်းကို KNLA ဘက်မှစတင်တိုက်ခိုက်ခဲ့ကြောင်း ပြောဆိုခဲ့သော်လည်း KNLA တို့ကမူ BGF တပ်ဖွဲ့ဝင်များသည် မဖြတ်သန်းရ ဇုန်အတွင်း BGF တပ်များစစ်ဆင်ရေးလှုပ်ရှားမှုများ ရှိခဲ့သောကြောင့်ဟု အကြောင်းပြသည်။

BGF မှ ဆက်ဆံရေး အရာရှိ ဗိုလ်မှူးနိုင်မောင်ဇော်က "ကျွန်တော်တို့ခြံခို တိုက်ခိုက်ခံခဲ့ရပါတယ်။ တစ်ဦးသေပြီး ၂ဦး ဒဏ်ရာရရှိခဲ့တယ်။ အဲဒီ ၂ဦးကို မော်လမြိုင်ဆေးရုံကြီးကို ပို့ထားရပါတယ်"ဟု ကရင်သတင်းဌာနကို ရှင်းပြခဲ့သည်။

KNLA မှ ဗိုလ်မှူးစောကလဒိုးကမူ "တပ်ရင်း ၁၀၂ ကအစီရင်ခံစာရောက်လာပါတယ်။ BGF ၁၀၁၄ က တပ်ဖွဲ့ဝင်တွေက KNLA ထိန်းချုပ်ဒေသတွင်းမှာ စစ်ဆင်ရေးတွေလုပ်နေတယ်။ KNLA စစ်သားတွေကိုလည်း ပစ်ဖို့ အမိန့်ပေးထားတယ်လို့ ဝင်လာတယ်" ဟုဆိုသည်။

အပစ်အခတ် ရပ်စဲရေးအတွက် အစိုးရနှင့် KNLA လက်မှတ်ရေးထိုးခဲ့ပြီးဖြစ်သော်လည်း တိုက်ပွဲများသည် ပြည်တွင်းငြိမ်းချမ်းရေးအတွက် မီးစတစ်ဖက် ဖြစ်နေကြောင်းပါ။

ကချင်ပြည်နယ်ဝန်ကြီးချုပ်ဆိုပြီ

မြန်မာ့စီးပွားရေးပြန်လည်ဦးမော့လာစေရန်အတွက် ကချင်ဒေသဖွံ့ဖြိုးခြင်းသည် သော့ချက်တစ်ခုဖြစ်လာနိုင်သည်ဟု ကချင်ပြည်နယ်ဝန်ကြီးချုပ်က ဆိုကြောင်း ကချင်သတင်းဌာန၏ဖော်ပြချက်တစ်ခုတွင်ပါရှိသည်။

ကချင်ဒေသသည် မြန်မာပြည်မြောက်ဖျား၏ သယံဇာတပေါကြွယ်ဝသော နယ်မြေတစ်ခုဖြစ်ပြီး လူဦးရေ တစ်သန်းခွဲကျော်ရှိကာ စစ်ပွဲများကြောင့် ခေတ်နောက်ကျနေရကြောင်း၊ အပစ်အခတ်ရပ်စဲရေးအတွက် အချိန်ယူရမည်ဖြစ်ကြောင်း၊ ငြိမ်းချမ်းရေးလုပ်ငန်းစဉ်များကို တိုးတက်အောင် လုပ်နိုင်မှသာ ပိုကောင်းတဲ့ အခြေအနေတစ်ရပ်ရရှိမှာဖြစ်ကြောင်း၊ အစိုးရစစ်တပ်နှင့် KIA ကြားအပြန်အလှန်ယုံကြည်မှုတည်ဆောက်ရန်တစ်ဆင့်ချင်းလုပ်ဆောင်ရန်လိုကြောင်း၊ ဆွေးနွေးပွဲအများအပြားပြုလုပ်ရန်လိုကြောင်း ကချင်ပြည်နယ်ဝန်ကြီးချုပ် လဂျွန်ငန်ဆိုင်းကဆိုသည်။

၎င်းက ကချင်ပြည်နယ်ဟာ အိန္ဒိယနှင့် တရုတ်နိုင်ငံကြားမှာရှိနေကြောင်း၊ လျှပ်စစ်စွမ်းအင်အပြည့်အဝရရှိရန်အတွက် ရေအားလျှပ်စစ်ထုတ်ရန် ရေစွမ်းအားအရင်းအမြစ်အလုံအလောက်ရှိကြောင်း၊ နိုင်ငံခြားရင်းနှီးမြှုပ်နှံမှုများကို ဆွဲဆောင်နိုင်လျှင် ဒေသအတွင်းအကျိုးကျေးဇူးများနိုင်ကြောင်း ဆိုသည်။

ချင်းပြည်မှာလည်း လှုပ်လှုပ်ရှားရှား

ချင်းပြည်နယ်သစ်တောနှင့် သတ္တုတွင်းဝန်ကြီးဦးကျော်ငြိမ်းကပြည်ထောင်စုအစိုးရက ချင်းပြည်နယ်တွင် သတ္တုရှာဖွေရေးလုပ်ငန်းများအတွက် ပါမစ်များချပေးတော့မည်ဖြစ်ကြောင်းဆိုခဲ့သည်ဟု သိရသည်။

ခွင့်ပြုရက်ကို အတိအကျမဆိုသေးသော်လည်း ချင်းပြည်နယ်အတွင်းရှိ မြို့နယ် ၉ မြို့နယ်တွင် သတ္တုသိုက်များရှိနေသဖြင့် သတ္တုရှာဖွေရေးလုပ်ငန်းအကြံပြုချက်များကို ပြည်ထောင်စုအစိုးရက လက်ခံစဉ်းစားပေးနေကြောင်း ချင်းပြည်နယ်အတွင်းဆင်းရဲနွမ်းပါးမှုလျှော့ချပေးရန်အတွက်နှင့် အလုပ်အကိုင်အခွင့်အလမ်းပိုမိုရရှိစေရန်အတွက် ရည်ရွယ်ကြောင်းဆိုသည်။

"ချင်းပြည်နယ်မှာသတ္တုတွင်းဝန်ကြီးဌာနအခြေစိုက်ရုံးတစ်ရုံးမှ မရှိပါဘူး။ စက်မှုလုပ်ငန်းနဲ့ စက်ရုံတွေလည်း မရှိပါဘူး။ ယက္ကန်းလုပ်ငန်းနဲ့ နွားနောက်မွေးတဲ့လုပ်ငန်းလောက်ပဲရှိတယ်။ ချင်းပြည်နယ်အတွင်းသတ္တုတွင်းလုပ်ငန်းတွေ ပါမစ်ချပေးလိုက်မယ်ဆိုရင် ဒေသတွင်းဖွံ့ဖြိုးမှုကို အထောက်အပံ့ပေးလိုက်သလိုပါပဲ" ဟု ဆိုသည်။

နီကယ်သတ္တုတွင်းများအတွက်ချင်းပါတီတွေပြည်သူ့အသံနားထောင်မည်

ချင်းပါတီ ၄ ပါတီမှ အဖွဲ့ဝင်များသည် စက်တင်ဘာလအတွင်း တီးတိန်မြို့သို့လာရောက်စုဝေးကာ ချင်းပြည်နယ်အတွင်းရှိ နီကယ်သတ္တုတူးဖော်ရေးစီမံကိန်းအတွက် ပြည်သူ့အသံကိုကြားနာမည်ဟုသိရသည်။

"ကျွမ်းကျင်ပညာရှင်တွေနဲ့ တိုင်ပင်မယ်။ ချင်းပြည်နယ်အစိုးရနဲ့ သက်ဆိုင်ရာပုဂ္ဂိုလ်တွေနဲ့ တွေ့ဆုံမယ်။ ပြည်သူတွေရဲ့အသံကို နားထောင်မယ်" ဟု ချင်းအမျိုးသားပါတီအထွေထွေအတွင်းရေးမှူးက ဆိုသည်။

လတ်တလောတွင် ချင်းလူမှုအဖွဲ့အစည်းများသည်သတ္တုတွင်းလုပ်ငန်းများနှင့်ပတ်သက်၍ မကျေလည်မှုများ ရှိနေသည်။ စီမံကိန်းများသည် ပြည်ထောင်စုအစိုးရနှင့် တရုတ်သတ္တု တွင်းကုမ္ပဏီများကြား ချုပ်ဆိုသော စာချုပ်များဖြစ်သောကြောင့်ဟူသော အကြောင်းပြချက်ကြောင့်ဖြစ်သည်ဟုဆိုသည်။

မွန်ပါတီတွေဆွေးနွေးတော့မယ်

မွန်ပါတီ ၃ ပါတီမှ ကိုယ်စားလှယ်များသည်စက်တင်ဘာလ ၂၈မှ ၃၀ရက်အထိ ကျင်းပမည့် မွန်တစ်မျိုးသားလုံးဆိုင်ရာကွန်ဖရင့်အတွက်အကြိုဆွေးနွေးမှုများပြုလုပ်နေကြောင်း သိရသည်။

ယခုနှစ်ကွန်ဖရင့်ကို မွန်ဒီမိုကရေစီပါတီ (MDP) ကပထမဦးဆုံးအကြိမ်အဖြစ်တက်ရောက်မည်ဖြစ်ပြီး မွန်ဒေသလုံးဆိုင်ရာ ဒီမိုကရေစီပါတီ (AMRDP) နှင့် မွန်ပြည်သစ်ပါတီ (NMSP) တို့က နိုင်ငံရေးစကားဝိုင်းတစ်ခု လက်ခံပြုလုပ်ခဲ့သည်။ ဗုဒ္ဓဘာသာဘုန်းတော်ကြီးများနှင့် လူမှုအဖွဲ့အစည်းမှ ကိုယ်စားလှယ်များကလည်း အဆိုပါကွန်ဖရင့်တွင် တက်ရောက်ဆွေးနွေးမည်ဟုလည်း သိရသည်။

"မွန်အမျိုးသားတွေက မွန်ပါတီတွေကွဲနေတာကို တစ်ပါတီတည်းဖြစ်စေချင်နေကြတယ်။ ဒီအရေးကို ဦးစားပေးဆွေးနွေးမှာပါ" ဟု မင်းကျော်ဝင်းကဆိုသည်။

"ကျွန်တော်တို့ နိုင်ငံရေးစကားဝိုင်းတွေလုပ်မယ်။ ၂၀၁၅ အထွေထွေရွေးကောက်ပွဲအတွက် ရည်ရွယ်မယ်။ အစိုးရရဲ့ အမျိုးသားပြန်လည်ပေါင်းစည်းရေးကွန်ဖရင့်ကို တက်မယ်။ ၂၀၀၈ ခုနှစ်ဖွဲ့စည်းပုံ ဥပဒေကို ပြင်ဆင်နိုင်ဖို့အတွက် ဖိအား ပေးမယ်။ မွန်အမျိုးသားအားလုံးဒီအရေးကို အမျိုးသားရေးအမြင်ဖြစ်လာအောင် ကြိုးစားသွားမယ်" ဟု MDP ၏ ဒုဥက္ကဋ္ဌ နိုင်တင်အောင်ကဆိုသည်။

ရှမ်းသတင်းဌာနလွှင့်ပြီ

တိုင်းရင်းသားသတင်းဌာနတစ်ခုဖြစ်သော ရှမ်းသံတော်ဆင့်သတင်းအေဂျင်စီက ရေဒီယိုအစီအစဉ်ကို တစ်ရက်လျှင် တစ်နာရီမျှ နိုင်ငံရေးမှ ဂီတအစီအစဉ်အထိ ထုတ်လွှင့်နေသည်ဟု သိရသည်။

ရှမ်းရေဒီယိုက ဩဂုတ်လ ၁၉ ရက်နေ့မှ စတင်၍ ရုံးဖွင့်ရက်များတွင် မနက် ၉နာရီမှ ညနေ၅နာရီအထိ ရှမ်းဘာသာဖြင့် ထုတ်လွှင့်နေသည်။ ဝက်ဆိုဒ်တွင် www.radio.panglong.org ကို ဖွင့်ကြည့်နိုင်ပြီဖြစ်သည်။ မိနစ် ၃၀ကြာသတင်းတင်ဆက်မှုအစီအစဉ် ၂ ခုပါပြီးစကားဝိုင်းအစီအစဉ်နှင့် လူ့အဖွဲ့အစည်းဆိုင်ရာစီမံကိန်းများ၊ အစီအစဉ်များပါရှိသည်။ အင်္ဂလိပ်၊ မြန်မာ၊ ရှမ်း၊ တရုတ်နှင့်ထိုင်းဘာသာများဖြင့် ထုတ်လွှင့်ရန် အစီအစဉ်လည်းရှိကြောင်း သိရသည်။

လွှတ်တော် ဘယ်ကိုဦးတည်နေပြီလဲ

မျိုးရန်နောင်သိန်း

ဒီနေ့ ၂၅. ၈. ၂၀၁၃ အစိုးရထုတ် သတင်းစာများတွင် တွေ့လိုက်ရသည့် လွှတ်တော်ကိုယ်စားလှယ်များ တာဝန်မှ ပြန်လည်ရုပ်သိမ်းခြင်းဆိုင်ရာဥပဒေကြမ်းကို ဖွဲ့စည်းပုံအခြေခံဥပဒေလေ့လာ သုံးသပ်ရေးကော်မတီ ဖွဲ့စည်းဆောင်ရွက်နေစဉ်ကာလအတွင်းတွင် ခေတ္တဆိုင်းငံ့ထားရန် လွှတ်တော်က ဆုံးဖြတ်ခဲ့သည့် သတင်းကိုအကြောင်းပြုပြီး၍ဆောင်းပါးကို ရေးလိုက်ခြင်းဖြစ်ပါသည်။

၂၀၁၂ကြားဖြတ်ရွေးကောက်ပွဲကို ဒေါ်အောင်ဆန်းစုကြည်ဦးဆောင်သည့် အမျိုးသားဒီမိုကရေစီ အဖွဲ့ချုပ်ပါဝင်ယှဉ်ပြိုင်အနိုင်ရခဲ့ပြီးမြန်မာနိုင်ငံ၏အသွင်ကူးပြောင်းရေးဖြစ်စဉ်ကို နိုင်ငံတကာ က အသိအမှတ်ပြုခဲ့သည်။ လွှတ်တော်တွင်း ဒေါ်အောင်ဆန်းစုကြည် ပါဝင်လာသောအခါ လွှတ်တော်၏ဩဇာသည် အလွန်ကြီးမားလာခဲ့သည်။ ထိုကဲ့သို့ လွှတ်တော်၏ နိုင်ငံရေးဩဇာကြီးထွားလာမှုနှင့်အတူ လွှတ်တော်၏ဂုဏ်သိက္ခာမြင့်တက်ခဲ့ရသည်။ ထို့အတူ အောင်မြင်မှုများလည်းရရှိခဲ့သည်။ အထူးခြားဆုံး လွှတ်တော်၏ စွမ်းဆောင်အောင်နိုင်မှုမှာ ဖွဲ့စည်းပုံ အခြေခံဥပဒေဆိုင်ရာခုံရုံးကို ဖြုတ်ချနိုင်ခဲ့ခြင်းဖြစ်သည်။ သို့သော် ထိုသို့ဖြုတ်ချခြင်းမှာ ၂၀၀၈ ဖွဲ့စည်းပုံ အခြေခံဥပဒေနှင့်မညီပါ။

ဤနေရာတွင် ရှင်းပြလိုသည်မှာ မြန်မာနိုင်ငံ၏ နိုင်ငံရေးစနစ်သည် အင်္ဂလန်နိုင်ငံ၏ နိုင်ငံရေးစနစ်နှင့် လုံးဝမတူကွဲပြားနေခြင်းပင်ဖြစ်သည်။အင်္ဂလန်နိုင်ငံ၏ နိုင်ငံရေးစနစ်တွင် ပြည်သူလူထုရွေးကောက် တင်မြှောက်ထားသည့် ပါလီမန်သည် အာဏာအပိုင်ဆုံး ဖြစ်သည်။ Parliamentary Sovereignty ဟုခေါ်ဆိုရမည့်ပုံစံဖြစ်သည်။ တချို့သော ပုဂ္ဂိုလ်များက မြန်မာနိုင်ငံတွင် ပြည်သူများ၏ ပြည်သူ့လွှတ်တော် ကိုယ်စားလှယ်များဖြင့် ဖွဲ့စည်းထားသည့် လွှတ်တော်မှာ အာဏာပိုင်အချုပ်ဖြစ်သည်ဟု ဆိုကြသည်။ ထိုကဲ့သို့ ပြောဆိုကြခြင်းမှာ နိုင်ငံရေးသဘောတရား၊ ဒီမိုကရေစီ သဘောတရား၊ ဖွဲ့စည်းပုံအခြေခံဥပဒေ သဘောတရားစသည်တို့၏သဘောကို လေ့လာရန် လိုအပ်ပေမည်။

မြန်မာနိုင်ငံ၏ ၂၀၀၈ ဖွဲ့စည်းပုံ အခြေခံဥပဒေအရ မြန်မာနိုင်ငံတွင် အာဏာ၏အချုပ်မှာ ဖွဲ့စည်းပုံအခြေခံ ဥပဒေဖြစ်သည်။ အုပ်ချုပ်ရေးအာဏာ၊ ဥပဒေပြုရေးအာဏာ၊ တရားစီရင်ရေး အာဏာ အားလုံးမှာ အခြေခံဥပဒေ အောက်တွင် ရှိသည်။ အုပ်ချုပ်ရေး အာဏာပိုင် အစိုးရအဖွဲ့ အကြီးအကဲ သမ္မတနှင့်ဥပဒေပြုအဖွဲ့လွှတ်တော်တို့၏ လုပ်ဆောင်ချက်များအားလုံးသည်ဖွဲ့စည်းပုံ အခြေခံဥပဒေအရသာ ဖြစ်ရသည်။ ဖွဲ့စည်းပုံအခြေခံဥပဒေကို ဆန့်ကျင်၍ မရပေ။ ဖွဲ့စည်းပုံအခြေခံဥပဒနှင့် ကိုက်ညီခြင်းရှိမရှိကို ဖွဲ့စည်းပုံ အခြေခံဥပဒေခုံရုံးကသာ ဆုံးဖြတ်ရသည်။ ထို့ကြောင့် ၂၀၀၈ ဖွဲ့စည်းပုံအခြေခံ ဥပဒေအရ ပေါ်ပေါက်လာသော နိုင်ငံရေး စနစ်တွင် သီအိုရီအရ ၂၀၀၈ ဖွဲ့စည်းပုံ အခြေခံ ဥပဒေသည် အကျွရာအကျဆုံးဖြစ်ပေရာ ဖွဲ့စည်းပုံအခြေခံဥပဒေဆိုင်ရာ ခုံရုံးသည်လည်းအလွန်အရေးပါခဲ့သည်။ ထို့ကြောင့်ပင် ဖွဲ့စည်းပုံအခြေခံခုံရုံးဥက္ကဋ္ဌ နေရာကို ဗိုလ်ချုပ်သိန်းစိုးကို ပေးခဲ့ခြင်းဖြစ်ဟု ထင်မြင်ယူဆစရာ ဖြစ်လာရသည်။

ဖွဲ့စည်းပုံ အခြေခံ ဥပဒေခုံရုံးကို လွှတ်တော်မှ ဖြုတ်ချလိုက်ခြင်းသည် သီအိုရီသဘောအရ ဖွဲ့စည်းပုံ အခြေခံ ဥပဒေကို မထိမဲ့မြင်ပြုခြင်း၊ ဖွဲ့စည်းပုံအခြေခံ ဥပဒေပြဋ္ဌာန်းချက်များကို ချိုးဖောက်ဆန့်ကျင်ခြင်းဖြစ်၍ လုံးဝလက်ခံနိုင်စရာ မရှိပေ။ သို့သော် ၂၀၀၈ဖွဲ့စည်းပုံအခြေခံ ဥပဒေသည်ပြည်သူလူထုက ရေးဆွဲထားခြင်းမဟုတ်ဘဲ တပ်မတော်အစိုးရလက်ထက်က ရေးဆွဲထားခြင်းဖြစ်၍ ဖွဲ့စည်းပုံ အခြေခံဥပဒေယိုင်နဲ့သွားခြင်းကို ပြည်သူလူထုက မကန့်ကွက်ဘဲ ကြိုဆိုခဲ့ကြခြင်း ဖြစ်သည်။ ထို့အပြင် လွှတ်တော်တွင် လူထုခေါင်းဆောင် ဒေါ်အောင်ဆန်းစုကြည်ပါဝင်နေ၍ ဒေါ်အောင်ဆန်းစုကြည်နှင့် ပူးပေါင်း၍ ပြုပြင်ပြောင်းလဲမှု ပြုလုပ်လိုသည်ဟုယူဆရသော ပြည်သူ့လွှတ်တော်ဥက္ကဋ္ဌ သူရဦးရွှေမန်း၏ နိုင်ငံရေး သဘာဝအရပြုပြင်ပြောင်းလဲမှုကိုဦးတည်သည်ဟု ယူဆရသဖြင့် မြန်မာပြည်ဒီမိုကရေစီအရေးကြိုးပမ်းလှုပ်ရှားနေသူအများစုက မကန့်ကွက်ခဲ့ခြင်းဖြစ်သည်။

ယခုမူလွှတ်တော်၏လုပ်ရပ်များသည် တစ်စထက်တစ်စ ပို၍ လက်မခံနိုင်စရာ ဖြစ်လာခဲ့သည်။ လွှတ်တော်သည်ဖွဲ့စည်းပုံအခြေခံဥပဒေအရ ပေးအပ်ထားသည့် နိုင်ငံသားများ၏ အခွင့်အရေးများကို တစ်စနှင့်တစ်စ ဝင်ရောက်စွက်ဖက်လာခဲ့သည်။ ဒေါ်အောင်ဆန်းစုကြည်နှင့် အမျိုးသားဒီမိုကရေစီအဖွဲ့ချုပ် လွှတ်တော်ထဲသို့မဝင်မီ ၂၀၁၁ ခုနှစ် ဒီဇင်ဘာ (၂) ရက်နေ့တွင် သမ္မတဦးသိန်းစိန် လက်မှတ်ရေးထိုးထုတ်ပြန်လာခဲ့သော ငြိမ်းချမ်းစွာ စုဝေးခွင့်နှင့် ငြိမ်းချမ်းစွာ စီတန်းလှည့်လည်ခွင့်ဆိုင်ရာ ဥပဒေတွင် ပုဒ်မ(၁၈) မှာ နိုင်ငံသားများ၏ နိုင်ငံသားအခွင့်အရေးကို ချိုးဖောက်ထားသော ပြဋ္ဌာန်းချက်ဖြစ်သည်။ ၂၀၀၈ ဖွဲ့စည်းပုံအခြေခံ ဥပဒေ အခန်း(၈) နိုင်ငံသား၊ နိုင်ငံသားများ၏ မူလအခွင့်အရေးနှင့်တာဝန်များ ပုဒ်မ(၃၅၄) (ခ)အရ နိုင်ငံသားတိုင်းတွင် လက်နက်မပါဘဲ ငြိမ်းချမ်းစွာစုဝေးခွင့်၊ စီတန်းလှည့်လည်ခွင့်ရရှိရမည်ဖြစ်သော်လည်း ဖွဲ့စည်းပုံအခြေခံဥပဒေပါ ပြဋ္ဌာန်းချက်များကို ဆန့်ကျင်၍ လွှတ်တော်က ဥပဒေပြဋ္ဌာန်းခဲ့သည်။ မကြာခင် လွန်ခဲ့သောရက်ပိုင်းအတွင်း ထုတ်ပြန်ကြေညာခဲ့သော အသင်းအဖွဲ့များဆိုင်ရာဥပဒေကြမ်းသည်လည်း ၂၀၀၈ဖွဲ့စည်းပုံအခြေခံ ဥပဒေ အခန်း(၈)ပုဒ်မ(၃၅၄) (ဂ)ပါ ပြဋ္ဌာန်းချက်များကိုဆန့်ကျင်နေပြီး နိုင်ငံသားများ၏နိုင်ငံသားအခွင့်အရေးကိုစွက်ဖက်ရန်ဖြစ်သည်ဟုယူဆရမည်ဖြစ်သည်။

၂၀၀၈ ဖွဲ့စည်းပုံ အခြေခံဥပဒေ အခန်း(၁) 'နိုင်ငံတော် အခြေခံမူများ အခန်းပုဒ်မ(၄)တွင် နိုင်ငံတော်၏ အချုပ်အခြာအာဏာသည် နိုင်ငံသားများထံမှ ဆင်းသက်ပြီး နိုင်ငံတော်တစ်ဝန်းလုံးတွင် တည်သည်ဟု ဖော်ပြထားသော်လည်း လွှတ်တော်၏လုပ်ဆောင်ချက်များသည် အချုပ်အခြာအာဏာကို နိုင်ငံသားများ ထံမှလုယူပြီး အသွင်ပြောင်းလဲနေသည့် ပုံစံဖြစ်နေသည်။ ၂၀၀၈ ဖွဲ့စည်းပုံအခြေခံ ဥပဒေ 'အခန်း(၈) နိုင်ငံသား၊ နိုင်ငံသားများ၏ လွတ်လပ်ခွင့်နှင့်တာဝန်များ ပုဒ်မ (၃၆၉)(ခ)တွင်သက်ဆိုင်ရာမဲဆန္ဒရှင်များသည် လွှတ်တော်တစ်ရပ်ရပ်မှလွှတ်တော် ကိုယ်စားလှယ်ကိုဥပဒေနှင့်အညီတာဝန်မှ ပြန်လည်ရုပ်သိမ်းခွင့်ရှိသည်'။ 'အခန်း (၉) ပုဒ်မ(၃၉၆) (ခ) တွင် 'သက်ဆိုင်ရာ မဲဆန္ဒနယ်၏ မူလမဲဆန္ဒရှင်များအနက် အနည်းဆုံးတစ်ရာခိုင်နှုန်းတို့က တာဝန်မှ ပြန်လည်ရုပ်သိမ်းလိုသော လွှတ်တော် ကိုယ်စားလှယ်နှင့် ပတ်သက်သည့် တိုင်တန်းချက်ကို ပြည်ထောင်စုရွေးကောက်ပွဲကော်မရှင်ထံတင်ပြရမည်'။ ပုဒ်မ(၃၉၆) (ဂ) 'ပြည်ထောင်စုရွေးကောက်ပွဲ ကော်မရှင်က ဥပဒေနှင့်အညီ စုံစမ်းစစ်ဆေးရမည်'။ ပုဒ်မ(၃၉၆)(ဃ)တွင် 'စွပ်စွဲချက်ကို စုံစမ်းစစ်ဆေးသည့်အခါ သက်ဆိုင်ရာ လွှတ်တော်ကိုယ်စားလှယ် ကိုယ်တိုင်သော်လည်းကောင်း၊ ကိုယ်စားလှယ်ဖြင့်သော်လည်းကောင်းချေပခွင့်ပေးရမည်'။ ပုဒ်မ(၃၉၆) (င)တွင် 'ပြည်ထောင်စုရွေးကောက်ပွဲကော်မရှင်က ထိုစွပ်စွဲချက်သည် မှန်ကန်ပြီး စွပ်စွဲခံရသူသည် လွှတ်တော်ကိုယ်စားလှယ်အဖြစ် ဆက်လက်ထမ်းရွက်စေရန်မသင့်ကြောင်း သဘောရရှိလျှင် ပြည်ထောင်စု ရွေးကောက်ပွဲကော်မရှင်သည် ဥပဒေနှင့်အညီဆောင်ရွက်ရမည်'ဟု ဆိုထားသဖြင့် မူလမဲဆန္ဒရှင် ပြည်သူများဖြစ်ကြသည့် နိုင်ငံသားများသည် အချုပ်အခြာအာဏာ၏ မူလ ပိုင်ရှင်များဖြစ်သည့်အချက်ကို ဖွဲ့စည်းပုံအခြေခံဥပဒေအရ ထပ်လောင်းခိုင်မာစေခြင်းဖြစ်သည်။ ထိုပြဋ္ဌာန်းချက်များသည် ၂၀၀၈ ဖွဲ့စည်းပုံအခြေခံဥပဒေအရ နိုင်ငံသားများ၏ မူလအခွင့်အရေးပင်ဖြစ်သည်။

၂၀၀၈ဖွဲ့စည်းပုံအခြေခံဥပဒေသည် ပြည်သူများကရေးဆွဲထားခြင်းမဟုတ်ဘဲ ယခင် စစ်အစိုးရလက်ထက်က ရေးဆွဲထားခြင်းဖြစ်သဖြင့် ၂၀၀၈ ဖွဲ့စည်းပုံ အခြေခံဥပဒေကို ကိုးကားပြောဆိုနေခြင်းကို ကြိုက်နှစ်သက်ကြမည် မဟုတ်ပေ။ သို့သော် ၂၀၀၈ ဖွဲ့စည်းပုံ အခြေခံ ဥပဒေသည်လက်ရှိတည်ဆဲအခြေခံဥပဒေ ဖြစ်ပါသည်။ ထိုဖွဲ့စည်းပုံ အခြေခံဥပဒေ အရပင် ဒေါ်အောင်ဆန်းစုကြည်နှင့် အမျိုးသားဒီမိုကရေစီ အဖွဲ့ချုပ်သည်

ရွေးကောက်ပွဲဝင်ခဲ့ပြီး အမျိုးသားပြန်လည်ရင်ကြားစေ့ရေးဖြစ်စဉ်ကို စတင်ခဲ့ခြင်း ဖြစ်ပါသည်။ ၂၀၀၈ ဖွဲ့စည်းပုံ အခြေခံဥပဒေကို လက်မခံနိုင်ပါက ဒီမိုကရက်တစ်စံချိန်စံညွှန်းများနှင့် မကိုက်ညီသည့်အချက်ကို ပြင်ဆင်ရမည်ဖြစ်ပါသည်။ ဖွဲ့စည်းပုံအခြေခံဥပဒေကို လူပုဂ္ဂိုလ်တစ်ဦးတစ်ယောက် အစုအဖွဲ့တစ်ခုကမိမိအကျိုးစီးပွားအတွက်လိုသလို ပြုလုပ်ပြီး အသုံးချနေခြင်းကို လက်ခံနိုင်စရာမရှိဟုထင်မြင်မိပါသည်။ ဖွဲ့စည်းပုံ အခြေခံဥပဒေကို ပြန်လည်သုံးသပ်ရေး ကော်မတီ ဖွဲ့စည်းခဲ့စဉ်က ပြည်သူ့အကျိုးအတွက် ပြည်သူ့ဆန္ဒနှင့်အညီ ဖွဲ့စည်းပုံ အခြေခံဥပဒေကို ပြန်လည်ပြင်ဆင်ရန် ကြိုးပမ်းခြင်းဖြစ်သည်ဟု ယူဆခဲ့ပါသည်။ ယခုမူ ဖွဲ့စည်းပုံအခြေခံဥပဒေ ပြန်လည်သုံးသပ်ရေး ကော်မတီကို ဖွဲ့စည်းပြီး ဖွဲ့စည်းပုံအခြေခံဥပဒေပြင်ဆင်ရန် ကြိုးပမ်းခြင်းသည် ပြည်သူ့အကျိုးစီးပွား အတွက် ပြင်ဆင်လိုခြင်း ဟုတ် မဟုတ်၊ ၂၀၀၈ ဖွဲ့စည်းပုံအရ ပြည်သူလူထုက ရရှိထားသော နိုင်ငံသား အခွင့်အရေး အများကို စွက်ဖက်လိုသောအချက်များ ကို ပြင်ဆင်ရန် ကြိုးပမ်းဖွဲ့စည်း ခဲ့ခြင်းဟု ယူဆရတော့မလိုဖြစ်လာသည်။

ယခုအချိန်တွင် ပြည်သူများက ဒီမိုကရေစီအပြောင်းအလဲကို အလွန်မျှော်လင့်နေခြင်းဖြစ်ပါသည်။ ပြည်သူများ၏ မျှော်လင့်ချက်ကို အကောင်အထည်ဖော်ပေးရန် လက်ရှိအုပ်ချုပ်ရေး အာဏာ၊ ဥပဒေပြုရေးအာဏာ၊ တရားစီရင်ရေး အာဏာပိုင်များတွင် တာဝန်ရှိပါသည်။ ပြည်သူလူထုအုပ်ချုပ်ရေးစနစ် သို့မဟုတ် ဒီမိုကရေစီ၏ သဘောသဘာဝကို ဆန့်ကျင်သော ပြည်ထောင်စုလွှတ်တော်၏ လွှတ်တော် ကိုယ်စားလှယ် တာဝန်မှ ပြန်လည်ရုပ် သိမ်းခြင်းဆိုင်ရာ ဥပဒေကြမ်းကို ဆိုင်းငံ့ထားခြင်းသည် လုံးဝလက်ခံနိုင်စရာအကြောင်းမရှိဟု ထင်မြင်မိပါသည်။ ပြည်သူလူထု၏ အချုပ်အခြာအာဏာပိုင်ဆိုင်မှုကို မျက်ကွယ်ပြုရာရောက်နေပါသည်။ လွှတ်တော်ကိုယ်စားလှယ်တာဝန်မှ ပြန်လည်ရုပ်သိမ်းခြင်းဆိုင်ရာ ဥပဒေကြမ်းကို ပြည်ထောင်စုရွေးကောက်ပွဲကော်မရှင်က၆. ၁၁. ၂၀၁၂ ရက်နေ့တွင် ပြည်သူ့လွှတ်တော်သို့ တင်သွင်းခဲ့ပါသည်။ ထိုဥပဒေကြမ်းကို ယခု တစ်နှစ်နီးပါးကြာသည့်အထိလွှတ်တော်မှမည်သို့တုံ့ပြန်ခြင်းမရှိခဲ့ပါ။ ထိုသို့အချုပ်အခြာအာဏာပိုင်ဖြစ်သည့်ပြည်သူများ၏ အခွင့်အရေးအတွက် တင်သွင်းလာသော ဥပဒေကြမ်းကို မျက်ကွယ်ပြုထားခြင်းသည် ဒီမိုကရေစီ စံချိန်စံနှုန်းများကို ချိုးဖောက်ခြင်းဖြစ်သည်။ မလွှဲမရှောင်သာ၍ ထိုဥပဒေကြမ်းကို လွှတ်တော်တင်သွင်းလာခြင်းနှင့်ပတ်သက်၍ လွှတ်တော်က ရှင်းပြသည့်အခါ အကြောင်းအမျိုးမျိုးပြ၍ ဥပဒေအဖြစ် မပြဋ္ဌာန်းသင့်သေးကြောင်း ဆွေးနွေးလာခဲ့ပါသည်။ ဒီမိုကရေစီစနစ်တွင် ပြည်သူက အလုပ်ရှင်ဖြစ်ပြီး အုပ်ချုပ်ရေးအာဏာ၊ ဥပဒေပြုရေးအာဏာနှင့်တရားစီရင်ရေးအာဏာပိုင်အဖွဲ့တို့မှာ အလုပ်သမားများ ဖြစ်ကြသည်။ အလုပ်ရှင်က အလုပ်သမားကို ဥပဒေနှင့်အညီ အလုပ်မှထုတ်ပယ်ခွင့် ရှိရမည်ဖြစ်သည်။ အလုပ်သမားဖြစ်သောလွှတ်တော်ကအလုပ်ရှင်ဖြစ်သော ပြည်သူ၏အခွင့်အရေးကိုစွက်ဖက်နေခြင်းသည် ဒီမိုကရေစီစံချိန်စံနှုန်းများနှင့် ဆန့်ကျင်နေသည်။ ထို့ကြောင့် လွှတ်တော် ဘယ်ကို ဦးတည်နေပြီလဲဟု သတိကြီးစွာဖြင့် စောင့်ကြည့်နေရမည် ဖြစ်သည်။ လိုအပ်ပါက အချုပ်အခြာအာဏာပိုင် ပြည်သူများက နိုင်ငံတော် အကျိုးစီးပွားကို ဦးထိပ်ပန်ဆင်ကာ နောက်ကြောင်းပြန်သွားလိုသော အာဏာရှင်များကို ဖယ်ရှားကြရမည်ဖြစ်သည်ဟု ထင်မြင်ယူဆမိပါသည်။

■

The HOT NEWS
Vol - 4, No - 155, 30 Aug - 5 Sep, 2013

ရုပ်ရှင်အစည်းအရုံးအားဆန္ဒထုတ်ဖော် အာဏာရှင်မဆန်ရေး တောင်းဆို

မြန်မာနိုင်ငံ ရုပ်ရှင်အစည်း အရုံးအား တရားဝင်ခွင့်ပြုချက်ဖြင့် ဆန္ဒပြမှုတစ်ရပ် ဩဂုတ်လ (၂၄)ရက် နံနက် ၁၀ နာရီက ရန်ကုန်မြို့ မဟာဗန္ဓုလ ပန်းခြံလမ်း၊ မဟာဗန္ဓုလပန်းခြံရှေ့၌ ပြုလုပ် သွားခဲ့သည်။

မြန်မာနိုင်ငံရုပ်ရှင်အစည်း အရုံး၏ လုပ်ဆောင်မှုများအပေါ် လက်မခံနိုင်သဖြင့် ထုတ်လုပ်သူ၊ ဖြန့်ချိသူ၊ အခွေငှားဆိုင်၊ ဒါရိုက် တာ၊သရုပ်ဆောင်စသည့် အလွှာ များမှ (တချို့)က ဆန္ဒထုတ်ဖော်ခြင်းဖြစ်ကာ အာဏာရှင်ဆန် သောလုပ်ရပ်များကို ရှုတ်ချခဲ့သည်။

အရပ်သားအစိုးရလက်ထက် ရုပ်ရှင်အစည်းအရုံးဥက္ကဋ္ဌ (၂) ယောက် (ဦးဇင်ပိုင်းနှင့်ဦးလူမင်း) ပြောင်းခဲ့ရာ မာန်ထက်ချီကုမ္ပဏီ နှင့် ဇမ္ဗူတလူတို့ကို ပိတ်ခြင်း၊ ယခုဒါရိုက်တာညွန့်မြန်မာညီညီအောင်အား ပိတ်ခြင်းတို့ဖြစ်ပေါ် ခဲ့ပြီး ဗီဒီယိုဖြန့်ချိမှုများနှင့် ပတ်သက်၍လည်း မကျေလည်မှုများ ရှိခဲ့ရာမှ ယခုကဲ့သို့ ဆန္ဒပြမှုဖြစ် ပေါ်ခဲ့ခြင်းဖြစ်၏။

မြန်မာ့ရုပ်ရှင်သမိုင်းမှာ မှတ်တမ်းဖြစ်ကြောင်း၊ နိုင်ငံသားတစ်ယောက်၏ ရပိုင်ခွင့်အရ ဆန္ဒဖော်ထုတ်ခြင်းကို အပြစ်မမြင်ပါကြောင်း ဥက္ကဋ္ဌဦး လူမင်းက ပြောသည်။

မင်းပြားမြို့မှ ရခိုင်ဆရာကြီး

ဦးခိုင်ဆန်းလင်း

အကြားအမြင်အင်္ဂဝိဇ္ဇာ ဝမ်းတွင်းပါ အတတ်ပညာဖြင့် တိကျမှန်ကန်စွာ ဟောကြားပေးသည်။ ယတြာ အထူးပြုလုပ်ပေးသည်။

နေ့စဉ် နံနက်(၉)နာရီမှ (၃)နာရီထိ (လပြည့်၊ လကွယ် ဟောခန်းပိတ်သည်။)

မြောက်ဒဂုံ (မြောက်ပိုင်း)၊ ၅၁ရပ်ကွက်၊ အောင်သစ္စာလမ်း၊ သပြေခြံ

(သဲကွင်းစက်လှေဆိပ်အနီးကမ်းနားလမ်း)

ဖုန်း- ၀၉ ၄၂၁၀၄၀၃၆၇

ဒါရိုက်တာတစ်ဦးအား ရိုက်ခွင့် (၃) လပိတ်တာ အစည်းအရုံးပါဟု ဇာဂနာပြော

ဒါရိုက်တာကြည်ဖြူသျှင် ရိုက်ကူးသည့် 'မမပြီး ပြီးစမ်းပါ'ဇာတ်ကားနှင့် ဇာတ်လမ်းချင်းဆင်တူနေခြင်းကြောင့် 'နှလုံးသား ပေါ် ကြွေသည့်ကြယ်'ဇာတ်ကားရိုက်ကူးသူ ဒါရိုက်တာညွန့်မြန်မာညီညီအောင်အား မြန်မာနိုင်ငံ ရုပ်ရှင်အစည်းအရုံးမှ ရိုက်ကူးခွင့် (၃)လပိတ်လိုက်ခြင်းအပေါ် ဝေဖန်မှုများပေါ်ထွက်ခဲ့သည်။

ညွန့်မြန်မာညီညီအောင်သည် အဆိုပါဇာတ်လမ်းအား ယခင်အစိုးရလက်ထက်က တစ်ကြိမ်ရိုက်ကူးခဲ့ဖူးသော်လည်း နိုင်ငံရေးအခြေအနေအရ ဇာတ်လမ်း ပိုင်ရှင်မှာ ဦးမင်းကိုနိုင်ဟူ၍မသိခဲ့ဘဲဇာဂနာ၏ ကူညီမှုဖြင့် ရိုက်ကူးခဲ့သည်။ ဒုတိယအကြိမ်ပြန်လည်ရိုက်ကူးရာ ဦးမင်းကိုနိုင်ထံမှ ခွင့်ပြုချက်ဖြင့် ရိုက်ကူးခဲ့သော မမပြီး ပြီးစမ်းပါနှင့် ဇာတ်လမ်းတူခြင်းဖြစ်ရသည်။ ဒါရိုက်တာညီညီအောင် ဘက်မှပေါ့လျော့မှုရှိသည်မှန်သော်လည်း ရုပ်ရှင်အစည်းအရုံးအနေဖြင့် ကြားဝင်အပြစ်ပေး၍မရကြောင်း၊ NGO တစ်ခုက အပြစ်ပေးခြင်းမျိုး မပြုသင့်ကြောင်း၊ အာဏာရှင်ဆန်ကြောင်း၊ ပြစ်မှုပြစ်ဒဏ်မမျှကြောင်း စသည်ဖြင့် ရုပ်ရှင်လောကမှ သရုပ်ဆောင်၊ ဒါရိုက်တာ၊ ဇာတ်ညွှန်းသမား (တချို့)က ၎င်းတို့၏အမည်ထုတ်ဖော်၍ စာမျက်နှာများမှလည်းကောင်း၊ ဖေ့ဘွတ်ပေါ်မှလည်း ကောင်းဝေဖန်သမှုပြုခဲ့ကြသည်။

ဧရာဝတီမဂ္ဂဇင်း ဝက်ဘ်ဆိုဒ်တွင် အဆိုပါပိတ်ပင်မှုဖြစ်ရပ်အပေါ် ဇာဂနာက 'ဒီလို ပိတ်တာဆို့တာအရှုံ မှန်းဆုံးပဲ။ ပိတ်တာ (ပြိတ္တာ) အစည်းအရုံးဖြစ်နေပြီ။ ဒီစနစ်မကြိုက်လို့ ကျွန်တော်ကိုယ်တိုင် တိုက်ခဲ့ပါတယ်။ ဘီလူးသတ်တဲ့မင်းသားက ဘီလူးဖြစ်သွားတာကိုးဗျာ'ဟု ဖြေကြားခဲ့ကြောင်း ဖတ်ရှုရသည်။

သိမ်ကြီးဈေးက နိုက်ကလပ်မိုးလင်းအထိ ဆူဆူညံ

'နားတစ်ရာခင်ဗျား။ ကျွန်တော်က ဗန္ဓုလလမ်းမကြီးပေါ်ကသိမ်ကြီးဈေးအနီးမှာ နေထိုင်သူတစ်ဦးပါ'

'ဟုတ်ကဲ့။ ဘာများပြောချင်ပါလဲ'

'သိမ်ကြီးဈေးက Cafa ဆိုတဲ့ နိုက်ကလပ်ဟာ တစ်ညလုံးလည်းဆူညံတဲ့အပြင် နံနက် (၅) နာရီလောက်ဆိုရင် ပတ်ဝန်းကျင်အနှောင့်အယှက်ဖြစ်အောင် ကိုဆိုးဝါးနေပါတယ်'

'ခင်ဗျား သက်ဆိုင်ရာကို အကြောင်းမကြားဘူးလား'

'ကြားတာမှ စာနဲ့ရော၊ ဆိုင်ရာရဲစခန်းကို လူကိုယ်တိုင်ရောဘာမှ မထူးလို့ ခင်ဗျားဆီဖုန်းဆက်တာ'

'ကျွန်တော့်ဆီ ဖုန်းဆက်လည်း ထူးချင်မှ ထူးမှာပေါ့ဗျ။ နေပါဦး။ နိုက်ကလပ်ရယ်လို့ လိုင်စင်တစ်ခုမှ ချပေးမထားပါဘူးလို့ သတင်းစာရှင်းလင်းပွဲတစ်ခုမှာ ရန်ကုန်တိုင်းအစိုးရတာဝန်ရှိသူတစ်ဦးပြောဖူးပါတယ်။ အေးလေ၊ တစ်ခုခုတော့ လွဲနေလို့ပေါ့။ အခုလည်း ကျောင်းသားလူငယ်တွေ အကျင့်စာရိတ္တမပျက်စီးစေဖို့ ရန်ကုန်တိုင်းမှာ ဒေသန္တရအမိန့်ထုတ်ပြန်ပြီး Party တွေကို တားမြစ်အရေးယူနေပါတယ်။ ခင်ဗျားပြောတဲ့ နိုက်ကလပ်တွေလည်း အရေးယူလိမ့်မယ်ထင်ပါရဲ့'

***

ရွှေပြည်သာမှာ ဆောက်တဲ့တိုက်စည်ပင်သိ၊ မသိ

'ကျွန်တော်ရွှေပြည်သာက ဆက်တာပါ။ ရွှေပြည်သာအမှတ်၄ လမ်းမကြီး ဒညင်းကုန်းလမ်းဆုံက (၂) မှတ်တိုင်အကွာလောက်မှာ ဦးထွန်းဝေကားဘော်ဒီရုံရှိပါတယ်။ အဲဒီကားဘော်ဒီရုံရဲ့ နံဘေးမှာ စည်ပင်ခွင့်ပြုချက်မရှိဘဲ (၃) ထပ်တိုက်အဆောက်အအုံတစ်လုံးဆောက်လုပ်နေပါတယ်။ စည်ပင်ခွင့်ပြုရင်ခွင့်ပြုမိန့်ဆိုင်းဘုတ်ကိုအများမြင်သာအောင်ထောင်ရမှာလေ။ စည်ပင်ကို အဲဒီကိစ္စတိုင်တာလည်း (၂) ခါရှိပြီ။ အရေးမယူပါဘူး။ အရေးမယူပေမဲ့လည်း စည်ပင်တွေကတော့ အဲဒီဆောက်လုပ်ဆဲတိုက်ဆီလာနေတာကိုလည်း တွေ့နေရတယ်။ ကျွန်တော်တော့နားမလည်တော့ဘူးဗျာ'

'ခင်ဗျားတောင် အဲဒီနားနေပြီး နားမလည်မှတော့ ကျွန်တော်မျိုးနားတစ်ရာလေးပိုလို့ပိုလို့ဆိုးပေါ့ခင်ဗျာ'

***

မြေနီကုန်းရေသန့်လုပ်ငန်းတိုင်ကြားသော်လည်း ကျားနေမြဲ

'ကျွန်တော်မြေနီကုန်းကဆက်တာပါ။ ဖြစ်ရပ်က ဒီလိုပါခင်ဗျ။ မြေနီကုန်းတောင်၊ ဦးဝိစာရလမ်းသွယ်၊ မြေနီခြံမှာ ရေသန့်လုပ်ငန်းတစ်ခုရှိပါတယ်။ ရေသန့်ဘူးတွေ တင်တဲ့ချတဲ့အသံတွေ တဘုန်းဘုန်းဆူညံသံတွေဟာ တစ်နေ့လုံးအပြင် ည (၉) နာရီ (၁၀) နာရီဝန်းကျင်အထိ ပတ်ဝန်းကျင်မခံနိုင်အောင်ဖြစ်နေပါတယ်'

'ဟုတ်ကဲ့။ အဲဒါ သက်ဆိုင်ရာဌာနကို မပြောဘူးလား'

'ပြောပါ့ခင်ဗျား။ ရပ်ကွက်ထဲက လူတွေ လက်မှတ်ရေးထိုးပြီးအထက်အဖွဲ့အစည်းအဆင့်ဆင့်ကိုလည်း တိုင်တယ်။ မြို့နယ်ကိုလည်း တိုင်တယ်။ တာဝန်ရှိသူတချို့အဲဒီရေသန့်ကို ဝင်ထွက်သွားလာနေပေမဲ့လည်း တခြားဘာမှ မထူးခြားဘူး'

'ဘာဖြစ်လို့ အဲဒီလိုဖြစ်နေရတာလဲဆိုတာ သွားမမေးဘူးလား'

'မေးတာပေါ့ဗျ။ မြို့နယ်စည်ပင်ကို သွားမေးတာပေါ့။ အထက်ကိုတင်ထားတယ်။ ပြန်ကျမလာသေးလို့ဆိုပြီးပြောတယ်'

'သည်းခံပါဗျာ။ သူ့ခမျာလည်း အထက်က ပြောမှဆိုမှ ညွှန်မှကြားမှ လုပ်တတ်ကိုင်တတ်လို့နေမှာပေါ့'

***

အင်းစိန်က ကျောင်းဆရာမကျူရှင်နဲ့ကျောင်းခွဲခြား

'နားတစ်ရာလား။ ကျွန်မက အနုပညာဂျာနယ်တစ်စောင်ရဲ့ တာဝန်ခံအယ်ဒီတာပါရှင်။ အကူအညီတစ်ခုတောင်းချင်လို့'

'ပြောဗျာ။ အချင်းချင်းပေမဲ့လည်း ခင်ဗျားမှန်ဖို့တော့လိုတယ်နော်'

'စိတ်ချပါ။ ကျွန်မ တူလေးကို တစ်ရက်ကျောင်းလိုက်ပို့တယ်။ ပို့ရတဲ့အကြောင်းက သူ့ကျောင်းစာအုပ်တွေထဲမှာ ဘာစာမှ မတွေ့ရလို့ပါ။ အဲဒါနဲ့ အတန်းပိုင်ဆရာမနဲ့ တွေ့ရအောင်လိုက်သွားတာ'

'ခင်ဗျား တူလေးက ဘယ်နှတန်းလဲ။ ဘယ်ကျောင်းလဲ'

'၄ တန်းပါ။ အင်းစိန်မြို့နယ်မှာ။ အဲဒီကျောင်းတက်ခွင့်ရရင်ကိုပဲ ဂုဏ်ယူကြတဲ့ကျောင်းပေါ့'

'သိပြီဗျာ။ ဗဟိုကျောင်းပေါ့'

'ကျောင်းဝမှာတင် တာဝန်ကျဆရာမက သူ့အတန်းပိုင်ဖြစ်နေတယ်။ ဘာလုပ်မလို့လဲ ဘယ်သွားမလို့လဲစတဲ့ ကျောင်းသား မိဘအပေါ် ဟောက်ဟောက်ရမ်းရမ်း ပြောတာတွေ နားတစ်ရာဆီ ပြောချင်တာ မဟုတ်ဘူး။ အဲဒါ ကျွန်မသည်းခံနိုင်တယ်။ သည်းမခံနိုင်တာကတော့ကလေးမှတ်စု စာအုပ်ထဲမှာ စာတွေလိုက် မရေးဘူးဆိုတော့ သူမှာစာအုပ်လာမထပ်ဘဲ၊ ဘယ်သိမလဲလို့ ဖြေတယ်။ စာအုပ်ထပ်မထပ် ဆရာမတို့ စိစစ်ရမှာပေါ့ ပြောတော့ အဲဒီကိစ္စ ကျူရှင်မှာလာပြောတဲ့။ ကျောင်းမှာ မပြောနဲ့တဲ့။ ကျွန်မ တူက အဲဒီဆရာမ ဆီမှာကျူရှင်၊ ကျောင်းမခွဲခြားဘဲ တန်းတူစိစစ်ရမှာ သူတို့တာဝန်မဟုတ်လား။ သူတို့ဆီ ကျူရှင်မတက်တဲ့ကလေးဆို ဘယ့်နှယ်လုပ်မလဲ။ ရေးပေးပါရှင်'

ပဲခူးတိုင်းက အုပ်ချုပ်ရေးမှူးပိုက်ဆံပေးမှ လက်မှတ်ထိုး

'ပဲခူးတိုင်းဒေသကြီး၊ လသာအေးကျေးရွာက အုပ်ချုပ်ရေးမှူးက ခြံမြေတွေအရောင်းအဝယ်လုပ်ရင်အရောင်းအဝယ်ဖြစ်တဲ့ ငွေကြေးရဲ့ ၂ ရာခိုင်နှုန်းပေးမှ အသိသက်သေအဖြစ်လက်မှတ်ထိုးပေးပါတယ်။ ဥပမာသိန်း (၁၀၀) ဆိုရင်သူ့ကို (၂) သိန်းပေးရတယ်။ မပေးရင်လက်မှတ်ထိုးမပေးဘူးရှင့်'

'သူထိုးမပေးလည်း နေပေါ့ဗျာ။ တခြားဂုဏ်သရေရှိအိုးပိုင်အိမ်ပိုင်ကို သက်သေထိုးခိုင်းပေါ့။ စာချုပ်စာတမ်းသာအစိုးရထုတ်၊ အခွန်တံဆိပ်ခေါင်းနဲ့ ဥပဒေအတိုင်းဖြစ်ပါစေ'

သုခမိန်ကြီးခင်ဗျား။ ခုတလော အနုပညာလောကမှာ အကြွေအလွင့်များ လှချည်လား။ ကိုလိုနီခေတ်ကစပြီး ပါလီမန်ခေတ်၊ မဆလခေတ်၊ စစ်အစိုးရခေတ်၊ အခုဒီမိုကရေစီအကူးအပြောင်းကာလ အထိခေတ်စုံဖြတ်သန်းခဲ့တဲ့ ဆရာကြီး ဒဂုန်တာရာကွယ်လွန်သွားတာကိုတော့ အတော်စိတ်မကောင်းဖြစ်ရပါတယ်။ ဒါထက် မေးပါရစေ။ ဆရာဒဂုန်တာရာရဲ့ ကလောင်အမည်ကိုတောင်မှ ငွေမင်သုတ်၊ အနက်နင်းဖြဲခဲ့ဆုတ်ခဲ့သူတွေက ခုကျတော့လည်း သဝဏ်လွှာပို့သူပို့၊ ဝမ်းနည်းသူ ဝမ်းနည်း၊ ကူငွေထည့်သူထည့်နဲ့ ဘယ်လိုနားလည်ရမှာလဲဟင်။

အောင်ပန်းက မောင်ချမ်း။

မောင်ချမ်းရေ– အဲဒါကဲ့ရဲ့ရမှာ မဟုတ် ပါဘူး။ အတုယူရမှာဖြစ်ပါတယ်။ မူမတူ ရင်ရန်သူ၊ မူတူရင် မိတ်ဆွေလို ကျင့်သုံးနိုင်အောင် သူတို့ခမျာ (၂၅) နှစ်လောက် လေ့ကျင့်ခဲ့ရတာ။ လွယ်မှတ်နေသလား။

***ကျွန်တော်တို့တိုင်းပြည်ဟာ သဘာဝကအမွေပေးထားတဲ့ သယံဇာတတွေကို အခုလို လွယ်လွယ်ထုတ်ယူသုံးစွဲနေတာကြာရင် ဘာဖြစ်သွားမလဲဟင်။**

စိုးစံဝင်း၊ သာကေတ

ပညာလည်းမတတ်၊ အပျင်းလည်းထူတဲ့ကုဋေ(၈၀)သူဌေးသားလည်း မိဘထားခဲ့တဲ့အမွေတွေလည်းကုန်ရော ခွက်လက်တောင်းစားရတဲ့ဘဝရောက်တာပဲလေ။ သယံဇာတတွေကုန်သွားရင်တော့ ဗိုလ်ချုပ်ပြောတဲ့ ဟိုနိုင်ငံဘဝ ရောက်ကြတာပေါ့ကွယ်။

***ဝန်ကြီးဌာနတစ်ခုက ပုဂ္ဂိုလ်တစ်ဦးတည်း ဆီကနေရရန် ကြွေးကျပ်သန်းပေါင်း (၂) သောင်းနီးနီးရှိနေတာ နိုင်ငံပိုင်သတင်းစာထဲ ဖတ်လိုက်ရတယ်။ အားကျလိုက်တာဗျာ။ နိုင်ငံတော်မှာ အဲဒီလောက်အကြွေး ခံခွင့်ရတဲ့လူဟာ အတော်ကံကောင်းတာပဲ။**

မောင်ဝင်းအောင်၊ ယုဇန

သူ့ခမျာ ကြွေးမဆပ်နိုင်လို့ သံတိုင်နောက်ရောက်သွားရင်ကော အားကျဦးမှာလားဟင်။

***လွှတ်တော်အသံပြည်သူ့အသံ၊ လွှတ်တော်ဆန္ဒပြည်သူ့ဆန္ဒဆို။ လွှတ်တော်ထဲမှာ ပြည်သူတွေတကယ်ခံစားနေရတာတွေဘာလို့မပြောကြတာလဲဟင်။**

မောင်ရွှေထူး၊ ကန်တော်လေး

မောင်ရွှေထူးလေးရေ။ လိုက်ဆို။ မြန်မာ့အားကစားကမ္ဘာကို လွှမ်းရမည်။

***လာဘ်ပေးလာဘ်ယူတာတွေမလုပ်ဖို့၊ အဂတိလိုက်စားတာတွေ မလုပ်ဖို့ မကြာသေးခင်ကဘဲ သမ္မတကြီးက နေပြည်တော်မှာ ပြောသွားသေးတယ်။ ဒါပေမဲ့ ပေးမှ အဆင်ပြေတယ်။ မပေးရင်အဆင်မချောဘူး။ အဲဒါလုပ်ပါဦး။**

မောင်တုန်၊ ရန်ကုန်

ရန်ကုန်က မောင်တုန်ရေ။ သမ္မတကြီးက နေပြည်တော်မှာ ပြောတာလေ။ မောင်ရင်နဲ့ ဘာဆိုင်လို့တုန်း။

သံဘီးတပ်လှည်းတွေကြောင့် ကားလမ်းတွေပျက်ရတာဟု ဒုတိယဝန်ကြီးပြောပြီ

ပြည်သူ့လွှတ်တော်သတ္တမပုံမှန်အစည်းအဝေး (၂၅)ရက်မြောက်နေ့ကို ဩဂုတ်(၂၃)ရက်ကကျင်းပရာ ဆားလင်းကြီးမဲဆန္ဒနယ်မှ ဦးသန်းမြင့်က ကား လမ်းများသက်တမ်းမစေ့မီ ပျက်စီးမှုမရှိရန်နှင့် နိုင်ငံတော်ဘဏ္ဍာငွေ လေလွင့် ဆုံးရှုံးမှုမဖြစ်စေရန်အတွက် ဆောင်ရွက်ပေးနိုင်ခြင်း ရှိ/မရှိ သိရှိလိုကြောင်း မေးခွန်းကိုမေးမြန်းခဲ့သည်။

အဆိုပါမေးခွန်းနှင့်ပတ်သက်ပြီးဆောက်လုပ်ရေးဝန်ကြီးဌာနမှ ဒုတိယဝန်ကြီးဦးစိုးတင့်က မော်တော်ယာဉ်များ သွားလာရန် ဆောင်ရွက်ထားသည့်လမ်းများပေါ်တွင် သံဘီးတပ်ထားသော ကျွဲ၊ နွားလှည်းများမောင်းနှင်မှုကြောင့် မော်တော်ကားလမ်းများသက်တမ်း မစေ့မီပျက်စီးရကြောင်း၊ သံဘီးတပ်လှည်းများ ကတ္တရာလမ်းမကြီးပေါ်တွင်မောင်းနှင်ခြင်းမပြုရန် ဥပဒေဖြင့် တားမြစ်ထားကြောင်း၊ မဖြစ်မနေဖြတ်သန်း သွားရမည်ဆိုပါက သံဘီးများအစား မော်တော်ကားတာယာများ ပြောင်းလဲတပ်ဆင် အသုံးပြုရေး၊ ရာဘာတာယာဘီးများထပ်ပိုးပြီး တပ်ဆင်အသုံးပြုရေးတို့ ဆောင်ရွက်သွားရမည်ဖြစ်ကြောင်းဖြေကြားခဲ့သည်။

ရန်ကုန်မြို့တွင်းရှိ လမ်းများသည် သံဘီးတပ်လှည်းများတက်ရောက်မောင်းနှင်ခြင်း မရှိသော်လည်းကားလမ်းများမှာ သက်တမ်း မစေ့မီ ပျက်စီးနေရပြီး နိုင်ငံ့ဘဏ္ဍာငွေလေလွင့်ဆုံးရှုံးမှု ဖြစ်ပေါ်နေရသည်မှာ ဘာကြောင့်လဲဟု ရန်ကုန်တိုင်းဒေသကြီးလွှတ်တော်၌မေးခွန်းအနေဖြင့် လွှတ်တော်ကိုယ်စားလှယ်ကမေးသင့်ကြောင်း နိုင်ငံရေးလေ့လာသူတစ်ဦးက ပြောကြားသည်။ HNT

နားတစ်ရာ ဖော်ကောင်လုပ်သည် ဖော်ချင်သူများ ဆက်သွယ်ကြပါ။
ဖုန်း၀၁- ၇၀၃၃၁၇၊ ၀၁- ၅၀၄၂၉၃၊ ၀၉- ၄၂၁၁၅၁၁၁၀

The HOT NEWS
Vol - 4, No - 155, 30 Aug - 5 Sep 2013

မြဝတီရေဘေး၌ ဆန်အိတ်များငှားရမ်း၍ ဒုတိယသမ္မတအပေါ် လှည့်ဖြားခဲ့ခြင်းမရှိဟုဆို

မြဝတီခရိုင်အပါအဝင်ကရင် ပြည်နယ်အတွင်းရှိနေရာအနှံ့အပြား၌ ရေကြီးရေလျှံမှုများကြောင့် ပြည်သူများအိုးအိမ်မဲ့ဖြစ်ခဲ့ရာ၌ ဒုတိယသမ္မတ ဦးဉာဏ်ထွန်းဦးဆောင်၍ ရေဘေးသင့်ပြည်သူများအားအားပေး ကူညီထောက်ပံ့မှုများပြုခဲ့ပြီး ဒေသခံအချို့၏ ပြောပြချက်အရ ခရိုင်အုပ်ချုပ်ရေးမှ ဆန်အိတ်များငှားရမ်းကာ ဒုတိယသမ္မတရောက်စဉ်အတွင်းလှူဒါန်းသည့်ဟန် လုပ်ခဲ့သည်ဟူသော သတင်းနှင့်ပတ်သက်၍ မြဝတီခရိုင် အထွေထွေအုပ်ချုပ်ရေးဦးစီးဌာန အုပ်ချုပ်ရေးမှူးက ယင်းသတင်းမှာမဟုတ်မှန်ကြောင်း အထိအလင်း ပြောကြားလိုက်သည်။

"ဒီသတင်းမဟုတ်ပါဘူး။ ဒီလိုမျိုး အထင်အမြင်ခံရတဲ့အတွက်လည်းအရမ်းလိုပဲ စိတ်မကောင်းဖြစ်မိတယ်။ တကယ်တော့ ကျွန်တော်တို့ တကယ်လုပ်လား မလုပ်လား ဒေသခံတွေ သိပါတယ်။ နောက်ပြီးတော့ နေ့မအား ညမအား လုပ်နေတာပါ။ ပြောရရင် အထက်လူကြီးတွေ မျက်နှာသာပေးတာခံလိုတဲ့ စိတ်မျိုး၊ ရည်ရွယ်ချက်မျိုးနဲ့ လုပ်တာမျိုးလည်း လုံးဝမရှိဘူး။ ဒေသခံမိဘပြည်သူတွေ ဒုက္ခရောက်တာကို မကြည့်ရက်လို့ တတ်နိုင်သလောက် ဝင်ရောက်ကူညီလိုတဲ့ဆန္ဒပဲ ရှိတာပါ။ နောက်ပြီးတော့ အင်တာနက် တွေမှာပျံ့နှံ့သလိုမျိုး ဒုတိယသမ္မတကလည်း ဒီကိုမလာခဲ့ပါဘူး။ ပြည်နယ်ဝန်ကြီးချုပ်ပဲလာခဲ့တာပါ။ သတင်းထွက်နေတဲ့ထဲက လူကြီးလမ်းကြောင်းမှာ ဆန်အိတ်ငှားပြီး မျက်နှာလိုမျက်နှာရ လုပ်ခဲ့သလား မလုပ်ခဲ့ဘူးလားဆိုတာ ကျွန်တော်တို့မှာ ဆန်အိတ်ဖိုးငွေချေပေးလိုက်တဲ့ စာရင်းတွေရှိပါတယ်။ ကျွန်တော်တို့အနေနဲ့မဟုတ်တာ လုံးဝမလုပ်သလို မိဘပြည်သူတွေအပေါ်မှာလည်း လှည့်ဖြားတာမျိုး လုံးဝမလုပ်ပါဘူး"ဟု မြဝတီခရိုင်ချုပ်ရေးမှူး ဦးတင့်ဝေသုန်က ပျံ့နှံ့သတင်းနှင့်ပတ်သက်၍ မေးမြန်းချက်ကို ပြန်လည်ဖြေကြားသွားခဲ့သည်။

အင်တာနက်၌ ပျံ့နှံ့နေသော သတင်းအရ ခရိုင်အုပ်ချုပ်ရေးမှ ဆန်အိတ်ငှားရမ်းခဲ့သည့်ဆန်ဆိုင်ပိုင်ရှင်မှာ နိုင်ငံရေးအသိုင်းအဝိုင်းမှဖြစ်ပြီး အုပ်ချုပ်ရေးပိုင်းမှ နှစ်ကျပ်ကွက်ရိုက်သည့်ဟန်ပြောဆိုခဲ့ခြင်းဖြစ်ပြီး လိုအပ်မည်ဆိုပါက မည်သူ့ကိုမဆိုခရိုင်အုပ်ချုပ်ရေးမှူးရုံးအနေဖြင့် ပွင့်လင်းမြင်သာစွာ ငွေစာရင်းရှင်းတမ်းများပြကာ ရှင်းလင်းပေးမည်ဖြစ်ကြောင်း ခရိုင်အုပ်ချုပ်ရေးမှူးက ဆက်လက်ပြောကြားသွားခဲ့သည်။

ခန့်ခန့်(ဒဿနိက)

စုပေါင်းရုံးအရေးမှာ တစ်နိုင်ငံလုံးနှင့်ဆိုင်သောအရေးကိစ္စဟုဆို

ရန်ကုန်မြို့ရှိ စုပေါင်းတရားရုံးကြီးကို ဟိုတယ်ဆောက်လုပ်နေခြင်းမှာ ရှေ့နေများ၏အရေးကိစ္စ သက်သက်သာ မဟုတ်ဘဲ တစ်နိုင်ငံလုံးနှင့် ဆိုင်သောအရေးကိစ္စဖြစ်ကြောင်း တရားလွှတ်တော်ရှေ့နေဦးကိုနီကပြောသည်။

'ဒီစုပေါင်းရုံးထဲကို ဝင်လိုက်တာနဲ့လိမ်မယ့်သက်သေတွေတောင် ဒီတရားရုံးရဲ့ ခံ့ညားထည်ပါမှုကို မြင်တဲ့အခါမှာ လိမ်ညာဖို့အခက်အခဲရှိပါတယ်။ ဒီလိုတရားရုံးမှာ တရားရင်ဆိုင်ရတာဟာတိုင်းပြည်ရဲ့ဂုဏ်၊ တိုင်းပြည်ရဲ့ အဆင့်အတန်း၊ ကျွန်တော်တို့ ဗမာနိုင်ငံရဲ့ ဂုဏ်သိက္ခာဟာ နိုင်ငံတကာအလယ်မှာ အများကြီးဂုဏ်ရှိပါတယ်။ အဲသလောက် ဂုဏ်ရှိတဲ့ တရားရုံး အဆောက်အအုံကို တာဝန်ရှိတဲ့ အစိုးရအဖွဲ့အစည်းက ထိန်းသိမ်းစောင့်ရှောက်ရမယ့်အစား ထိန်းသိမ်းစောင့်ရှောက်ခြင်းမပြုဘဲ ပုဂ္ဂလိကကို ဟိုတယ်လုပ်ငန်းကိုလွှဲပြောင်းပေးလိုက်ပြီးတော့ ကျွန်တော်တို့အခုတရားရုံးအဆောက်အအုံကိုတော့ ဖုံးဆန်ထိထားတဲ့ တရားရုံးမှာ တရားရေး စီစဉ်နေရတဲ့အတွက် တိုင်းပြည် ရဲ့ Image မကောင်းပါဘူး' ဟု ၎င်းကပြောသည်။

'နိုင်ငံတော် သမ္မတကြီးကပြောတယ်။ ပြည်သူတွေမှာ အကုန်အကျတွေ အရမ်းများတယ်။ ဟိုရုံးတွေ ဒီရုံးတွေ ပြေးရလွှားရတာနဲ့၊ ဒါကြောင့်မို့ တတ်နိုင်သမျှရုံးတွေကို စုပေါင်းရုံးကြီးတွေအဖြစ် လုပ်ပါလို့ လမ်းညွှန်ထားပါတယ်။ အဲလိုသမ္မတကြီးက လမ်းညွှန်ပေးမယ့် စုပေါင်းရုံးကြီးကိုဖျက်လိုက်တယ်။ စုပေါင်းရုံးကြီးမှာလုပ်နေတဲ့ ဝန်ထမ်းတွေရော တရားရင်ဆိုင်နေရတဲ့ သူတွေပါ တိုင်းအဆင့်ထိ ပြီးသွားပါတယ်။ နောက်ရုံးခွန်တံဆိပ်ခေါင်းကို အဆ (၁၀၀) ကနေ (၁၅၀၀)အထိ တက်တယ်။ ဒါကို တစ်စိုက်မတ်မတ်ကန့်ကွက်ခဲ့တာမအောင်မြင်တဲ့အပြင် ပထမဆုံးဒုက္ခရောက်တာကတော့ ပြည်သူတွေဘယ်လောက်ဒုက္ခရောက်သလဲဆိုတော့တရားမျှတမှုကို တရားရုံးလာရှာတာကုန်လိုက်တဲ့ ပိုက်ဆံတွေ သောက်သောက်လဲ ပါပဲ။ တရားမျှတမှုရဖို့အတွက် ရုံးခွန်တံဆိပ်အတွက် (၁၅၀၀၀) ကျပ်ကို (၁၅)သိန်းကျနေတယ်' ဟုတရားလွှတ်တော်ရှေ့နေဦးကြီးမြင့်က ပြောသည်။ ဗဗ

နိုင်ငံရေးစွမ်းရည်မြှင့်သင်တန်းဆင်း

မွန်ပြည်နယ်၊ ပေါင်မြို့နယ်၊ ပေါင်မြို့က ဒါရပ်မင်းလမ်းမ၊ အိမ်အမှတ် ၆၅၇၌ ဖွင့်လှစ်ထားသော အမျိုးသားဒီမိုကရေစီအဖွဲ့ချုပ်ရုံးခန်းမတွင် ၁/၂၀၁၃ နိုင်ငံရေးစွမ်းရည်မြှင့်သင်တန်းဆင်းပွဲ အခမ်းအနားကို ၁၄-၈-၂၀၁၃ ရက် နံနက် ၁၀ နာရီတွင် ကျင်းပပြုလုပ်သည်။

၁၄-၈-၂၀၁၃ရက်နေ့တွင် ၂၀၀၈ ဖွဲ့စည်းပုံအခြေခံဥပဒေပြင်ဆင်ရေးခေါင်းစဉ်ဖြင့် ဥပဒေပညာရှင်မောင်ကိုနီ (တရားလွှတ်တော်ရှေ့နေ) မှ ပြင်ဆင်ရန် လိုအပ်သည့်အချက်များနှင့် ပတ်သက်ပြီး ဆွေးနွေးပို့ချကာ ဥပဒေပညာရပ်များကို ဟောပြောပို့ချခဲ့သည်။

အမျိုးသားဒီမိုကရေစီအဖွဲ့ချုပ် (ပေါင်မြို့နယ်) နိုင်ငံရေးစွမ်း ရည်မြှင့်သင်တန်း ၁/၂၀၁၃ကို ၁၀-၈-၂၀၁၃ မှ ၁၄-၈-၂၀၁၃ ထိဖွင့်လှစ်ခဲ့ပြီးမြို့နယ်အတွင်းရှိ စိတ်ပါဝင်စားသူ သင်တန်းသား တစ်ရာတက်ရောက်ခဲ့ကြသည်။

လမ်းပြမီးတုတ်(စင်းကျိုက်)

စာမျက်နှာ ၁၇ မှ

နေပြီဆိုတော့ ထာဝရ ငြိမ်းချမ်းရေးဆိုတာ မဝေးနိုင်တော့ပါဘူး။

တိုင်းရင်းသားတွေကသူတို့ရဲ့ ခံစားချက်တွေကို နည်းအမျိုးမျိုးနဲ့ ပြောဆိုလာတဲ့အခါ အဲဒီပြောဆိုမှုတွေက အစိုးရအတွက် အပြုသဘောဆောင်တဲ့ ဝေဖန်မှုအသွင်ဖြစ်ခဲ့မယ်ဆိုရင်ရော အစိုးရအနေနဲ့ ဘယ်လို စဉ်းစားမလဲ။

ပြောရရင်ကျွန်တော်တို့နိုင်ငံမှာ တိုင်းရင်းသားပေါင်း ၁၃၅ မျိုးလောက်ရှိနေတာ။ ဒီတိုင်းရင်းသားတွေ အားလုံးရဲ့ အရေးကိစ္စမှန်သမျှ သဘောထားတွေမှန်သမျှ တူချင်မှတူမယ်။ ဒီလိုတန်းတူညီတူဖြစ်ဖို့ကိုလည်းနိုင်ငံတော်က ဆောင်ရွက်နေပြီ။လွှတ်တော်ကြီးကလည်း ဆောင်ရွက်နေပြီ။ ဒီတော့ ခုနမေးခွန်းကိုပြောရမယ်ဆိုရင် ကျွန်တော်တို့ရဲ့သမ္မတကြီးပြောသလိုပါပဲ။ တစ်ယောက်နဲ့တစ်ယောက်ကသဘောထားချင်းအားဖြင့်လည်းကောင်း၊ အမြင်အားဖြင့်လည်းကောင်း တူချင်မှတူမယ်။ ဒီတော့ တူတာတွေကို လက်တွဲလုပ်ကြမယ်။ မတူတာတွေကို အပြန်အလှန်ညှိနှိုင်းဆောင်ရွက်သွားမယ်။ဒါဆိုခုနကပြောတဲ့ အပြုသဘောမဆောင်တဲ့ ဝေဖန်မှုတွေကလည်း ရှိတော့မှာမဟုတ်သလို ဒီလိုညှိနှိုင်းဆောင်ရွက်ခြင်းနဲ့ ရလဒ်နဲ့ တစ်ချိန်မှာ အားလုံးတူညီသောအမြင်၊ သဘောထားတွေနဲ့ လက်တွဲသွားနိုင်မှာပါ။

ရန်ကုန်တွင် လေးလအတွင်းယာဉ်တိုက်မှုကြောင့် သေဆုံးသူ ၁၇၀ အထိရှိ

ယာဉ်များ စည်းကမ်းလိုက်နာခြင်းအားနည်းမှုကြောင့်ဧပြီလမှ ဇူလိုင်လအထိ ရန်ကုန်မြို့တွင်းတွင်ယာဉ်မတော်တဆအမှုပေါင်း ၆၅၇ မှုဖြစ်ပွားကာ ဒဏ်ရာရသူပေါင်း ၉၄၆ ယောက်အထိရှိပြီး သေဆုံးသူ ၁၇၀ ဦးအထိ ရှိကြောင်း ယာဉ်စည်းကမ်း ထိန်းသိမ်းကြီးကြပ်ရေးကော်မတီ ၅၁ ရုံးမှ သိရသည်။

"ကျွန်တော်တို့ စည်းကမ်းမဲ့ယာဉ်များကို ချလန်ဖြတ် အရေးယူမှုအနေနဲ့ တစ်လကို ပျမ်းမျှအမှုပေါင်း ၈၀၀၀ လောက်ရှိပါတယ်။ ဒဏ်ကြေးငွေ အနေနဲ့ အမျိုးမျိုး ဒဏ်ရိုက်လျက် ရှိပါတယ်။ စီမံချက်အနေနဲ့ တစ်သောင်းကနေ တစ်သိန်းအထိရှိပါတယ်"ဟု ယာဉ်စည်းကမ်းထိန်းသိမ်းကြီးကြပ်မှုကော်မတီမှ တာဝန်ရှိသူတစ်ဦးကပြောသည်။

ရန်ကုန်မြို့တွင်း စည်းကမ်းမဲ့စွာ ယာဉ်ရပ်နားခြင်းများကိုလည်း နေ့စဉ် လိုက်လံ စစ်ဆေးကာအရေးယူသွားမည်ဖြစ်ကြောင်း သိရသည်။

"ကျွန်တော်တို့ ကော်မတီအပါအဝင် ရန်ကုန်မြို့တော်စည်ပင်သာယာရေး ကော်မတီ ယာဉ်စည်းကမ်း ထိန်းသိမ်းကြီးကြပ်ရေးကော်မတီနဲ့ အခြားအဖွဲ့အစည်းတွေနဲ့ ပူးပေါင်းပြီးတော့ တစ်နေ့ကိုတစ်ဖွဲ့က ရန်ကုန်မြို့တွင် စည်းကမ်းမဲ့စွာ ရပ်ထားတဲ့ ယာဉ်တွေနဲ့ မီးပွိုင့်တွေမှာ စည်းကမ်းမလိုက်နာတဲ့ယာဉ်တွေ ကျောင်းရှေ့တွေများ စည်းကမ်းမဲ့စွာ ရပ်ထားတဲ့ ယာဉ်တွေကို အရေးယူဖို့ ရှိပါတယ်"ဟု ရန်ကုန်တိုင်းဒေသကြီး မော်တော်ယာဉ်လိုင်းပေါင်းစုံ ထိန်းသိမ်းကြီးကြပ်မှုကော်မတီမှဥက္ကဋ္ဌဦးလှအောင် ကပြောသည်။

လက်ရှိတွင် ရန်ကုန်မြို့တွင်း၌ လူကူးမျဉ်းကျားမှ မကူးဘဲ စည်းကမ်းမဲ့စွာ ဖြတ်ကူးသူများအား ဖမ်းဆီးအရေးယူခြင်း မရှိကြောင်း နယ်ထိန်း၊ စည်ပင်များနှင့် ပူးပေါင်းကာ ပညာပေးခြင်းနှင့် မျဉ်းကျားများတွင် ကြပ်မတ်ထိန်းသိမ်းပေးခြင်းများအားပြုလုပ်လျက်ရှိကြောင်း ယာဉ်စည်းကမ်းထိန်းသိမ်းကြီးကြပ်မှုကော်မတီမှ သိရသည်။

မြိုးအောင်

Vol - 4, No - 155, 30 Aug 5 Sep, 2013

တူသောအကျိုး ပေးတတ်ပါသည်

မဟုတ်တာလုပ်ထားရင်လုပ်တဲ့လူရယ် အလုပ်ခံရတဲ့လူရယ် အသိဆုံးပဲ။ ဒီတော့မဟုတ်တာလုပ်ထားတဲ့လူဟာအမြဲလိပ်ပြာခြောက်နေမယ်၊

မအေးဆေး

ကံ ကံ၏အကျိုးအတိုင်းမိမိပြုခဲ့သောအကုသိုလ်၊ကုသိုလ်ကံတို့သည်သာလျှင်လားရာဂတိအမှန်ကိုဖန်တီးပေးနိုင်ပါလိမ့်မည်။မကောင်းတာတွေလုပ်ရင်မကောင်းတာတွေကြုံတွေ့လာမယ်။မကောင်းကျိုးတွေခံစားလာရမယ်။သက်ရောက်မှုတိုင်းဟာယင်းနဲ့တူညီသောတန်ပြန်သက်ရောက်မှုရှိစမြဲပါ။မင်းလုပ်တဲ့ကောင်းမှုတိုင်းဟာတစ်နေ့ကျရင်မင်းဆီကိုကောင်းတဲ့အကျိုးဆောင်လာလိမ့်မယ်။လုပ်သမျှမကောင်းမှုဟာလည်းမကောင်းတဲ့အကျိုးမင်းဆီပြန်သယ်လာမှာပဲ။

ကျွန်မဟာအခုလိုကံ-ကံ၏အကျိုး၊ကုသိုလ်ကံအကုသိုလ်ကံတွေနဲ့စပြီးကျွန်မဆောင်းပါးကိုအစပျိုးရတာကတော့အကြောင်းရှိလို့ပါ။မကြာသေးခင်ကကျွန်မစုထားတဲ့ ပိုက်ဆံအနည်းအကျဉ်းကိုဘဏ်မှာသွားအပ်တယ်။ဘယ်ဘဏ်ဆိုတာကိုတော့မ ပြောလိုတော့ပါဘူး။ဘာကြောင့်လဲဆို တော့ကျွန်မကို မဟုတ်တာလုပ်လိုက်တဲ့ ဘဏ်စာရေးကိုမထိခိုက်စေချင်လို့ပါ။သူ ကစေတနာမပါပေမဲ့ကျွန်မကတော့ တိုင်လား၊တောလား မလုပ်ရက်ပါဘူး။သူ့မှာမိသားစုရှိမယ်၊မိဘတွေကိုလုပ်ကျွေးနေတာဖြစ်ချင်ဖြစ်မယ်၊ကျွန်မမလုပ်ရက်ဘူး။ကျောင်းနေတဲ့ကလေးတွေရှိချင်ရှိမယ်၊အမေအို အဖေအိုရှိချင်ရှိမယ်။လူတစ်ယောက်မကောင်းတာနဲ့တစ်နွယ်ငင်တစ် စင်ပါထိခိုက်နစ်နာသွားမှာကျွန်မစိုးရိမ်တယ်။ဘာမဟုတ်တဲ့ပိုက်ဆံကလေးကိုမရိုးမသားလုပ်လိုက်တာကိုပဲသတိပေးရုံသက်သက်ပါပဲ။

ဘဏ်ကိုပိုက်ဆံအပ်မယ်ဆိုရင်ဘဏ်စာရေးကကျွန်မအပ်မယ့်ပိုက်ဆံကိုတစ်ရွက်ချင်းစစ်မယ်ဆိုတာကျွန်မသိတာပေါ့။ဘဏ်မှာအပ်မယ့်ပိုက်ဆံထဲမှာမဟုတ်မဟပ်လုပ်မထားဘူးဆိုတာကျွန်မကိုယ်တိုင်ကျွန်မအာမခံရဲတယ်။ဘဏ်ကိုအပ်မယ့်ပိုက်ဆံကိုကျွန်မကအိမ်မှာအထပ်ထပ်စစ်ပြီးမှအပ်တာ။ဒါငွေရေးကြေးရေးမဟုတ်လား၊တစ်ဖက်သားကိုများများယွင်းယွင်းလုပ်မိမှာအရမ်းစိုးရိမ်တာ၊တစ်အောင့်ကြာတော့သူကကျွန်မကိုခေါ်ပြီးအန်တီ့ ၅ သိန်းအထုပ်ကသုံးသောင်းလျော့နေတယ်၊နောက်တစ်သောင်အခေါက်ကလေးကလည်း ၂ဝ တန်တွေနဲ့ ၂ဝဝ/တန်တွေထည့်ထားတယ်တဲ့။ကျွန်မကိုသူကပြတော့ကျွန်မတော်တော်အံ့အားသင့်သွားတယ်။ ၂ဝ တန်တွေ ၂ဝဝတန်တွေတစ်သောင်းလုပ်ထားတာရယ်၊သုံးသောင်းလျော့နေတယ်ဆိုတာရယ်၊အားလုံးလေးသောင်းကျွန်မထုတ်ပေးလိုက်တယ်။ကျွန်မနည်းနည်းတော့ဒေါသထွက်မိတယ်၊ဒါပေမဲ့လို့အောက်တန်းကျတဲ့လူနဲ့ဖက်မပြိုင်းတော့ပါဘူး။ကျွန်မကကိုယ့်ကိုယ်ကိုယ်အသိဆုံးပေါ့။ဒီလိုအောက် တန်းကျတဲ့အလုပ်ဘယ်တော့မှကျွန်မမလုပ်ဘူး။ကျွန်မရဲ့လုပ်ရပ်ဟာသူများကိုလည်းဒုက္ခမပေးဘူး။ငွေလေးသောင်း ဆိုတာဘာမှမဟုတ်တဲ့ပိုက်ဆံ။သူဘယ်လို လူစားလဲဆိုတာကျွန်မသိလိုက်တာပေါ့။

ဘယ်အလုပ်ပဲလုပ်လုပ်အဲဒီအလုပ်ဟာမိမိကိုထိခိုက်မလား၊သို့မဟုတ်သူတစ်ပါးကိုထိခိုက်မလား၊သို့မဟုတ်နှစ်ဦးလုံးကိုထိခိုက်မလား၊ဆိုတဲ့အကြောင်းကိုကြည့်ရှုရလိမ့်မယ်။အကယ်၍မိမိကိုဖြစ်စေ၊သူတစ်ပါးကိုဖြစ်စေ၊သို့မဟုတ်နှစ်ဦးလုံးကိုဖြစ်စေထိခိုက်မယ်ဆိုရင်အဲဒီအလုပ်ဟာမှားသောအလုပ်ဖြစ်တယ်။စိတ်ပူပန်မှုစိတ်ဆင်းရဲမှုကိုဖြစ်စေတတ်သောကြောင့်ဒီအလုပ်ဟာမလုပ်သင့်ဘူး။

လူ့တန်ဖိုးဆိုတာ၊လူကောင်းသူကောင်းဖြစ်ဖို့-မခိုးမဝှက်၊သူများကိုတစ်ပတ်မရိုက်၊မှန်မှန်ကန်ကန်လုပ်ကိုင်စားသောက်ဖို့ပေါ့။လူနဲ့လူ့ပတ်ဝန်းကျင်ကိုကောင်းကျိုးပြုဖို့ဆိုရာမှာလည်း၊ကိုယ့်တိုင်းပြည်ကိုယ့်လူမျိုး၊ကိုယ့်ကမ္ဘာကြီးအတွက်ကောင်းကျိုးပြုဖို့ပေါ့။ကိုယ့်ထမင်းကိုယ်ရှာစားသူများကိုဒုက္ခမပေးဖို့၊အဲဒီသုံးချက်ကိုလိုက်နာဖြည့်ဆည်းပြီးနေထိုင်တဲ့လူတွေကိုလူအောင်မြင်တွေ၊လူ့တန်ဖိုးရှိတွေလို့သတ်မှတ်ရမယ်။

ကိုယ်လုပ်ပေးရမယ့်လုပ်ငန်းတစ်ခုကိုရိုးရိုးသားသားစင်စင်ကြယ်ကြယ်ကလေးလုပ်ပေးလိုက်ရင်တစ်ဖက်သားမှာစိတ်ချမ်းသာသွားတဲ့အခါလုပ်ပေးလိုက်တဲ့လူအဖို့လည်းကုသိုလ်ရတာပေါ့။ကုသိုလ်ဆိုတာအများကြီးလှူနေတန်းနေမှမဟုတ်ပါဘူး"ကိုယ်ရဲ့လုပ်ငန်းအတွင်းမှာပဲရိုးရိုးသားသားမှန်မှန်ကန်ကန်ဝန်ဆောင်ပေးလိုက်တာဟာကုသိုလ်ဖြစ်သွားတာပါပဲ။

ဂျာနယ်တော်တော်များများမှာရေးနေကြတယ်။အပေါ်ပိုင်းကတော့ပြောင်းသင့်သလောက်ပြောင်းပြီးအောက်ပိုင်းကဝန်ထမ်းတွေကတော့အရင်အတိုင်းပဲတဲ့။အကျင့်စာရိတ္တပျက်နေကြရင်ဘာအကျိုးရှိတော့မှာလဲ။အကျင့်စာရိတ္တဆုံးရှုံးရင်အကုန်ရှုံးတာပဲ။လူတစ်ယောက်ဟာအကျင့်စာရိတ္တမကောင်းရင်သီလမရှိရင်အကြီးဆုံးလူမိုက်ကြီးပဲ။မကောင်းတာမမှန်တာမရိုးသားတာကိုလုပ် ရမှာရှက်တတ်တဲ့ စိတ်၊ကြောက်တတ်တဲ့ စိတ်ကို လေ့ကျင့်ပြုစုပေးရမယ်။စေတနာတူသောအကျိုးပေးတယ်ဆိုတာသိပ်မှန်တာပဲ။မကြာသေးခင်ကပဲအညာမှာဆီစက်မီးလောင်တယ်။ဆီစက်ပိုင်ရှင်ဟာကိုကိုကျက်ချမ်းသာတယ်။ရိုးရိုးသားသားမှန်မှန်ကန် ချမ်းသာတာတော့မဟုတ်ဘူး။ပဲဆီဆိုပြီးသူရောင်းတဲ့ဆီတွေထဲမှာစားအုန်းဆီတွေနဲ့ပဲဆီအနံ့ထွက်တဲ့ ဓာတုဗေဒဆေးတစ်မျိုးရောစပ်ပြီးဆီစစ်စစ်ပါဆိုပြီးလိမ်ရောင်းတယ်အခုအဲဒီဆီစက်တော်တော်မီးလောင်သွားတယ်လို့ကြားရတယ်။မကောင်းတဲ့အမှုပြုတဲ့သူဟာသဘာဝတရားကြီးကသူ့ကိုလက်တုံ့ပြန်တာပဲ။မမှန်တာမရိုးသားတာကိုမလုပ်ဖူးဆိုမှကိုယ့်ကိုယ်ကိုတန်ဖိုးထားရာချစ်ရာရောက်မယ်။

စိတ်ချမ်းသာမှုဆိုတာအပြစ်မရှိတဲ့အလုပ်ဖြစ်ရမယ်။ကိုယ့်စိတ်ဓာတ်ကိုယ့်ကိုယ်ကျင့်တရား၊ကိုယ့်ကျန်းမာရေး၊ကိုယ့်စီးပွားရေး၊လူမှုရေးတို့ကိုမဖျက်ဆီးရဘူး။

မကောင်းတာဟာအောက်တန်းကျတယ်။အဆင့်အတန်းနိမ့်တယ်။မကောင်းတာကိုလုပ်တာဟာကိုယ့်ကိုယ်ကိုအောက်တန်းကျအောင်လုပ်လိုက်တာပဲ။မကောင်းတာလုပ်မိရင်တော်တော်ဒုက္ခကြီးပါတယ်။ရိုးရိုးသားသားနေရတာဟာတကယ်တော့အကောင်းဆုံးပဲ။ရိုးရိုးသားသားနေတယ်ဆိုတာအိပ်လို့ပျော်တယ်၊စားလို့ကောင်းတယ်၊ကိုယ့်လုပ်ငန်းခွင်မှာလည်းလိပ်ပြာသန့်တယ်ပေါ့။မဟုတ်တာလုပ်ထားရင်လုပ်တဲ့လူရယ်အလုပ်ခံရတဲ့လူရယ်အသိဆုံးပဲ။ဒီတော့မဟုတ်တာလုပ်ထားတဲ့လူဟာအမြဲလိပ်ပြာခြောက်နေမယ်၊တွက်ခြေမကိုက်ဘူး။

■

တစ်ချိန်က ဇာတ်လမ်းလေးအတွက်

ဒေါက်တာစိန်စိန်သိန်း

သံလွင်ကိုလှမ်းမြင်လိုက်ရပါ၏။ကီလိုမီတာ ၁၁၀၀ ခန့်ရှိသောမြစ်သံလွင်ကသည်နေရာကိုဖြတ်စီးခဲ့ရာမုတ္တမရောက်သည်နှင့်သံလွင်မြစ်ကိုဖြတ်သန်းလာသည့်လေနုအေးတို့ကကျွန်မကိုပွေ့ဖက်ကြိုဆိုလိုက်ပါတော့သည်။မုတ္တမနှင့်မော်လမြိုင်ကြားမှာဖြစ်၍သံလွင်သည်ဂျိုင်းမြစ်နှင့်ဆုံသည်။မြစ် ၂ မြစ်က ၄ခွဆိုင်၍ဆုံကြရာနေရာဆုံမှတ်ကိုပွန်ဇလိုင်ဟုခေါ်သည်။မြန်မာအမည်မှာခေါင်းဆေးကျွန်းဟုသိခဲ့ကြသည်။ရှေးဘုရင်တို့ခေါင်းဆေးမင်္ဂလာပြုခဲ့သည့်ကျွန်း။ခေါင်းဆေးကျွန်းကမှုန်ပျပျနှင့်ကျန်ခဲ့ရပြီ။ကားကဆက်၍ပြေးနေပါ၏။သံလွင်၏လက်ဝဲဘက်ကမ်းမှာရှိကာပင်လယ်နှင့်(၂၈)မိုင်ဝေးလာခဲ့သည်နှင့်မော်လမြိုင်သို့ရောက်ခဲ့ရတော့သည်။မွန်တို့က 'မွတ်မလိန်း'ဟုခေါ်ခဲ့ရာမှမော်လမြိုင်ဖြစ်လာခဲ့သည်။ရှေးမွန်တို့၏သမိုင်းတွင်မျက်စိ ၂ ကွင်းအလယ်၌မှည့်ရှင်တစ်လုံးကမျက်စိအဖြစ်တည်ရှိခဲ့ရာထိုမှည့်ရှင်ပျောက်သွားသည်ကိုအစွဲပြု၍မျက်စိပျက်မြို့ 'မွတ်ကလိန်း'ဟုခေါ်ခဲ့ခြင်းဖြစ်သည်။ယခုတော့မော်လမြိုင်မြို့ပါ။မော်လမြိုင်မှတောင်ဘက် ၁၈ မိုင်သို့ကားကဆက်၍ပြေးနေ၏။မွန်ရိုးရာဝတ်များရောင်းချသောမုဒုံသို့ကျွန်မရောက်ခဲ့ပြန်သည်။

မွန်ထဘီဝယ်ရန်စိတ်ကူးသော်လည်းလိုရာခရီးကိုမရောက်နိုင်သေး၍ဆင်းမဝယ်ဖြစ်။ကျွန်မကျိုက္ခမီမြို့သို့သွားနေခြင်းဖြစ်ပါ၏။ကျိုက္ခမီမှာကပ္ပလီပင်လယ်ကမ်းခြေတွင်ရှိသည်။ရှေးယခင်ကျိုက္ခမီကိုအန်းမ်းဟတ်ခ်မြို့ဟုခေါ်သည်။အိန္ဒိယဘုရင်ခံချုပ်လော့အန်း(မ်)ဟတ်ခ်ကိုအစွဲပြု၍ခေါ်ခဲ့ကြပေသည်။မွန်တို့ကဝါရီရူမင်း၏သားတော်တစ်ပါးရဟန်းပြုခဲ့သည်ဖြစ်စဉ်ကိုအကြောင်းပြုကာရဟန်းဘုရားဟုအဓိပ္ပာယ်ရကာ 'ကျိုက်ခမွဲ'မှကျိုက္ခမီဖြစ်လာခဲ့ရတော့သည်ဟုသိခဲ့ရဖူးပါသည်။

ကျွန်မတို့ကျောင်းဆရာများ၏ဘဝများတွင်အများဆုံးဖြုန်းတီးနိုင်သည်မှာအချိန်ပင်ဖြစ်သည်ဆိုသည့်အတိုင်းကျွန်မတို့ကျင့်ကြံခဲ့ကြခြင်းဖြစ်သည်။အချိန်တို့ကိုအကျိုးရှိစွာဖြုန်းတီးကြရန်တော့လိုပါလိမ့်မည်။ကပ္ပလီပင်လယ်ရေတိုးဝင်သဖြင့်ဒီရေရောက်ပင်များကကြိုနှင့်သည်။အချိန်တစ်ခုခုတွင်ပညာ(သို့)ကုသိုလ်တစ်ခုခုကိုရစေရန်အားထုတ်ကြရမည့်လူ့ဘဝမှာကျွန်မသည်ကျွန်မ၏ဘဝခရီးဖော်နှင့်အတူကျိုက္ခမီရေပြင်သို့ကျွန်မရောက်ခဲ့ရဘူးသည့်အဖြစ်တို့ကမြင်လွှာထဲသို့တိုးဝင်လာခဲ့ပြန်လေပြီ။စိတ်ဆင်းရဲခြင်းများစွာနှင့်အတူဝင်လာကြပြန်သည်။

မန္တလေးဒေသကောလိပ်ရေထွက်လုပ်ငန်းအတတ်ပညာသင်တန်းမှကျောင်းသူကျောင်းသား (၆ဝ)ဦးနှင့် အတူ ၁၉၈ဝခုနှစ် ကဤနေရာသို့ ကျွန်မရောက်ခဲ့ဖူးသည်။ပင်လယ်အော်သံကိုညသုံးညဆက်တိုက်ကြားခဲ့ရ၍ကျောင်းသားများရေထဲမဆင်းရန် တားပါ၏။ရေထဲသို့ပိုက်ချသည်ကိုသွားကြည့်ရန်ကိစ္စက ပါလာသည်ဖြစ်ရာ နေဝင်ချိန်မှာအုပ်စု E နှင့်အုပ်စုFတို့ပင်လယ်ထွက်ခဲ့ရ၏။ ကျွန်မကအုပ်စု F၏ကြီးကြပ်ဆရာမဖြစ်ရာမတင်မကျစိတ်နှင့်သာလိုက်ပါခဲ့သည်။ပင်လယ်သို့လိုက်လိုသူများရာ Eအုပ်စုကမဲချ၍မဲကျသူသာ လိုက်စေ၏။ဟဲ့မလုပ်ရဘူးဟုကျွန်မက တားခဲ့ပါသေးသည်။ သို့ပေသိမဲကျသည့် ကလေးတစ်အုပ်စုနှင့်ကျွန်မတို့ဆရာဆရာမ(၃)ဦးပင်လယ်ထွက်ခဲ့ကြရသည်။ငှာနမှူးမှာအယူသီးလေ့မရှိ၍မယုံဟုဆိုကာထွက်လာခဲ့ခြင်းဖြစ်ရာEအုပ်စုစီးလာသောစက်လှေမှာကျွန်မတို့စီးလာသောစက်လှေရှေ့မှာမှောက်သွားသည်ကိုကမ်းခြေမှထွက်လာချင်းမှာပင်တွေ့မြင်လိုက်ရပါသည်။သို့နှင့်ကလေး(၃)ဦးရေထဲမှာကျန်ရစ်ခဲ့ကြသည်တစ်နိုင်ငံလုံးအုတ်အော်သောင်းတင်းဖြစ်ခဲ့ရပါ၏။ကျွန်မတို့ဆရာဆရာမ၃ဦးလည်းအစစ်ဆေးခံရသည်။ကျိုက္ခမီကမ်းခြေနှင့်ကျွန်မတို့တည်းခိုခဲ့သည့်ဇရပ်ကြီးကယခင်ကအတိုင်းပင် ။ကျွန်မမှာမျက်ရည်တို့ကျလာခဲ့ရသည်။ကမ်းခြေမှာကျန်ရစ်ခဲ့သောကလေး(၃)ဦးကိုအမျှပေးဝေရန်ကျွန်မလာခဲ့ခြင်းဖြစ်ပါ၏။မဲနှိုက်၍ပင်လယ်သို့လိုက်လာသော E အုပ်စုမှကလေး၃ဦးအမည်ကိုကျွန်မရွတ်ဆိုကာပြုပြုသမျှကုသိုလ်တို့အတွက်အမျှဝေခဲ့မိပါသည်။

သူတို့အတွက်ကျိုက္ခမီရေလယ်ဘုရားမှာဆုပန်ခဲ့မိပါသည်။ကျွန်မ၏တပည့်လေးများဖြစ်လေရာဘဝမှာဤကဲ့သို့အဖြစ်ဆိုးများနှင့်ကင်းဝေးကြပါစေကြောင်းဆုတောင်းပေးခဲ့မိပါ၏အမှန်တရားသည်ဆန်းကြယ်လှပါ၏စိတ်ကူးယဉ်ဇာတ်လမ်းများသက်ပို၍ဆန်းကြယ်လှပါသည်။ကပ္ပလီပင်လယ်ပြင်ကငြိမ်သက်နေပြန်သည်။ခေါင်းဆောင်တို့၏ဆုံးဖြတ်ချက်အမှားကြောင့်နောက်လိုက်နောက်ပါတို့ကဟန့်တားနိုင်ခဲ့ခြင်းမရှိခဲ့ရသည်မှာ ဒီမိုကရေစီစနစ်ကိုမကျင့်သုံးခဲ့ရသေးသောကြောင့်ဖြစ်မည်ထင်သည်။ဟုတ်လိမ့်မည်ထင်ပါသည်။မြန်မာနိုင်ငံရှိမည်သည့်ဒေသမှာမဆိုသူ့ရိုးရာသူ့အယူအဆများကိုဥပက္ခာပြုထား၍မရဆိုသည့် 'သံဝေဂ'ကိုလည်းကလေး၃ဦးကအသက်စွန့်ကာဖော်ပြသွားခဲ့ကြသည်။ကျွန်မတို့ကိုသင်ကြားပေးခဲ့ရာသည်။ကပ္ပလီပင်လယ်မှတိုးဝင်လာသောလေညင်းမှာလွမ်းဆွေးသံတို့ပါလာပုံရသည်။ကျွန်မ၏ရင်မှာဆိုနင့်နေဆဲဖြစ်ပါသည်။

"ဆရာမပြန်ဦးမယ်သားတို့သမီးတို့ရေ"ဟုကျွန်မနှုတ်ဆက်ခဲ့၏။ယနေ့သည်အတိတ်ဘဝအတွက်ကုသိုလ်ကောင်းမှုတို့ကိုပြုနိုင်သလိုမနက်ဖန်အတွက်လည်းလုပ်သင့်လုပ်ထိုက်သည်များဆောင်ရွက်ခွင့်ရရှိခဲ့လေရာ. .

နေ့တိုင်းနေ့တိုင်းမှာ. .

လူတိုင်းလူတိုင်းအတွက် ပေးဆပ်စရာကြွေးကျန်များစွာနှင့်ဘဝတစ်ခုစီကိုသီကုံးထားပါကလား ဟုတွေးရင်းယိုစီးလာသောမျက်ရည်တို့ကိုတို့သုတ်ကာကျိုက္ခမီမှကျွန်မပြန်ခဲ့ရပါတော့သည်ဟုသာ။

■

The HOT NEWS
Vol - 4, No - 155, 30 Aug - 5 Sep, 2013

BGF မှာ ကလေးစစ်သားလုံးဝမရှိဟု ဆိုတဲ့ ဗိုလ်မှူးချုပ်စောချစ်သူနှင့် တွေ့ဆုံခြင်း

ကရင်ပြည်နယ်၊ နယ်ခြားစောင့်တပ် Border Guard Force (BGF) တပ်မမှူးဖြစ်သူဗိုလ်မှူးချုပ် စောချစ်သူနှင့် ဩဂုတ်လ (၁၉) ရက်နေ့က တွေ့ဆုံမေးမြန်းဖြစ်ခဲ့ ပါသည်။

မေး– နိုင်ငံတော်သမ္မတကြီးက မကြာခင်တစ်နိုင်ငံလုံးအပစ်အခတ်ရပ်စဲရေးလို့ ကြေညာထားတာဖြစ်နိုင်သလား။ သုံးသပ်ပေးပါ။

ဖြေ– တစ်နိုင်ငံလုံးအပစ်အခတ်ရပ်ဆဲဖို့ဖြစ်နိုင်မယ်ထင်ပါတယ်။ ဘာကြောင့်လဲဆိုတော့ အပစ်အခတ်ရပ်စဲတယ်ဆိုတာကောင်းတဲ့ကိစ္စပါ။ ကောင်းတဲ့ကိစ္စကို လူတိုင်းလက်ခံကြမယ်၊ လိုက်နာဆောင်ရွက်ကြမယ်လို့ထင်ပါတယ်။

မေး– BGF အနေနဲ့ ဘယ်လိုစီးပွားရေးမျိုးတွေလုပ်နေလဲ။ ရရှိတဲ့အကျိုးအမြတ်ကိုဒေသဖွံ့ဖြိုးတွေ အပြင်နိုင်ငံတော်ကို အခွန်သုံးဆောင်ရတာရှိလား၊ ဘယ်လိုအသုံးချလဲ သိချင်တယ်။

ဖြေ– ကျွန်တော်တို့နယ်ခြားစောင့်အဖြစ်တာဝန်မယူခင်ကရော ယခုတာဝန်ယူပြီးနောက်ရောစိုက်ပျိုးရေး၊ ကုန်ထုတ်လုပ်ရေး၊ သတ္တုတူးဖော်ရေး၊ ကူးသန်းရောင်းဝယ်ရေးလုပ်ငန်းတွေနဲ့ ခရီးသွားလာရေးလုပ်ငန်းတွေကိုပါဆောင်ရွက်လျက်ရှိပါတယ်။ စိုက်ပျိုးရေးလုပ်ငန်းမှာဆိုရင် ယခုရွှေကုက္ကိုကိုလာတဲ့ လမ်းတစ်လျှောက်လုံးမှာ ပြောင်းစိုက်ခင်း၊ ရော်ဘာပင်၊ ရော်ဘာစိုက်ခင်းတွေတွေ့မြင်ခဲ့ရမှာပါ။ ခနောက်စိမ်း၊ ရွှေစတဲ့သတ္တုတူးဖော်ရေးလုပ်ငန်းတွေကိုလည်း ပေးသွင်းပြီးဆောင်ရွက်လျက်ရှိပါတယ်။ ကူးသန်းရောင်းဝယ်ရေးလုပ်ငန်းတွေအတွက်လည်း သွင်းကုန်၊ ထွက်ကုန်ကုမ္ပဏီတွေကိုတည်ထောင်တရားဝင်သွင်းကုန်ပို့ကုန်လိုင်စင်တွေနဲ့ ဆောင်ရွက်လျက်ရှိပါတယ်။ ရရှိလာတဲ့အကျိုးအမြတ်တွေကို မိမိတပ်ဖွဲ့ဝင်တွေနဲ့ စားဝတ်နေရေးအတွက်သာမက ကဘဲ ပညာရေး၊ ကျန်းမာရေး၊ ဒေသဖွံ့ဖြိုးရေးလုပ်ငန်းတွေမှာလည်း ဝင်ငွေရဲ့ ၅၀ ရာခိုင်နှုန်းထက်မနည်းကျခံသုံးစွဲလျက်ရှိပါတယ်။

မေး– BGF ရဲ့ ဒေသအတွင်းတာဝန်ယူမှုအခြေအနေကရော။

ဖြေ– BGF ဆိုတာ အမိနိုင်ငံတော်ရဲ့ နယ်စပ်ဒေသများမှာ ပြည်ပရန်ကျူးကျော်မှုမှကာကွယ်ရန် အဓိကတာဝန်ရှိတဲ့ နယ်ခြားစောင့်တပ်များဖြစ်ပါတယ်။ တပ်မတော်သားတစ်ဦးဖြစ်သည့်အားလျော်စွာနိုင်ငံတော်တာဝန်ကိုကျရာအခန်းကဏ္ဍမှ ပါဝင်ထမ်းရွက်လျက်ရှိပါတယ်။ ဒေသဖွံ့ဖြိုးရေး၊ အမျိုးဘာသာသာသနာအရေးတို့မှာလည်း မပျက်မကွက်ပါဝင်ထမ်းရွက်လျက်ရှိပါတယ်။

မေး– BGF နယ်မြေဒေသမှာ တပ်သားသစ်စုဆောင်းခြင်းတွေ တစ်နှစ်တစ်ခါပေးရတယ် ပြောတယ်။ မပေးနိုင်ရင်ပိုက်ဆံပေးရတယ်လို့ပြောတယ်။ အဲဒါနဲ့ ပတ်သက်ပြီးသိချင်ပါတယ်။

ဖြေ– နယ်ခြားစောင့်တပ်များက စစ်အင်အားတိုးချဲ့ခြင်း၊ တပ်သားသစ်များမွေးထုတ်ခြင်းတို့ကို ဆောင်ရွက်သည့်အဖွဲ့အစည်း မဟုတ်ပါ။ ဒါပေမဲ့ မိမိတို့

ရွှေကုက္ကိုနယ်မြေမှာ မိမိကျေးရွာကာကွယ်ရေးအတွက်သော်လည်းကောင်း၊ လူငယ်များကျန်းမာကြံ့ခိုင်စေရေးနဲ့ စည်းကမ်းပြည့်ဝစေရေးအတွက်သော်လည်းကောင်း၊ ရည်ရွယ်ပြီး အရွယ်ရောက်ပြီးတဲ့ လူငယ်တိုင်းကို မတက်မနေရ အခြေခံစစ်သင်တန်းနဲ့ ရပ်ရွာကာကွယ်ရေးပြည်သူ့စစ်အဖြစ် အချိန်ပိုင်းတာဝန်ထမ်းရွက်စေခြင်းဖြစ်ပါတယ်။ ပညာသင်ကြားနေသူတွေ ရပ်ဝေးမှာအလုပ်လုပ်နေသူတွေကို ကင်းလွတ်ခွင့်ပြုထားပါတယ်။ ငွေကြေးကောက်ခံခြင်းမရှိပါ။

မေး– ကျန်ရှိနေတဲ့ မြေမြှုပ်မိုင်းတွေကိုရော ဘယ်လိုဆောင်ရွက်ဖို့ရှိပါသလဲ။

ဖြေ– ကရင်ပြည်နယ်အတွင်းမှာ လက်နက်ကိုင်အဖွဲ့ပေါင်းစုံထောင်ထားတဲ့ မိုင်းပေါင်းများ

ညီညီအောင်

စွာကို ရှင်းလင်းနိုင်ဖို့အတွက် အရင်လက်နက်ကိုင်တပ်ဖွဲ့တွေစုပေါင်းဖွဲ့စည်းထားတဲ့ ကရင်လက်နက်ကိုင်ငြိမ်းချမ်းရေးနှင့် ညီညွတ်ရေးကော်မတီအနေဖြင့် ပူးပေါင်းဆောင်ရွက်လျက်ရှိပါတယ်။ ရာနှုန်းပြည့်ပြည့်မီအောင် ဆောင်ရွက်နိုင်ဖို့အတွက် နိုင်ငံတော်၊ တပ်မတော်နဲ့ နိုင်ငံတကာအကူအညီများစွာလိုအပ်ပါတယ်။

မေး– BGF နှင့် KNU တပ်မဟာ (၅) ပစ်ခတ်မှုဖြစ်ပွားတဲ့အတွက် နှစ်ဖက်ဆက်ဆံရေးထိခိုက်မှုရှိမရှိ သိချင်ပါတယ်။

ဖြေ– ယခုရက်ပိုင်းအတွင်း **BGF** နဲ့ **KNU** တပ်မဟာ (၅) နှစ်ဖက်ပစ်ခတ်မှုဖြစ်တယ်ဆိုတာမဟုတ်ပါဘူး။ **KNU** တပ်မဟာ (၅) က **BGF** ဝဲကျင်းကင်းစခန်းကို အလစ်အငိုက်လာရောက်တိုက်ခိုက်ခဲ့ခြင်းသာဖြစ်ပါတယ်။ နှစ်ဖက်ဆက်ဆံရေး ထိခိုက်မည်ဟုမဆိုနိုင်သော်လည်း မိမိတို့အနေဖြင့် သတိဝီရိယရှိစွာ မိမိတို့ရဲ့ ယုံကြည်မှုအပေါ် အမြတ်ထုတ်ခြင်းမခံရအောင်သတိပေးနိုးဆော်သကဲ့သို့ဖြစ်ပါတယ်။

မေး– BGF နယ်မြေတွင်းမှာ လောင်းကစားခွင့်ပြုထားသလား။ ရှိရင်အဲဒီကအကျိုးအမြတ်ကို ပြန်လည်ထိန်းချုပ်မှုဘယ်လိုလုပ်ပါသလဲ။

ဖြေ– **BGF** နယ်မြေတွင်းမှာ မည်သည့်လောင်းကစားကိုမှ ခွင့်ပြုထားခြင်းမရှိပါဘူး။ လောင်းကစား၊ မူးယစ်ဆေးကိုလုံးဝကင်းစင်နယ်မြေအဖြစ်ဆောင်ရွက်နေပါတယ်။ အချို့နေရာဒေသအချို့မှာရိုးရာပွဲလမ်းသဘင်မှာ အပျော်သဘောဆောင်ရွက်နေတဲ့ ရုံဖန်ရုံခါကစားဝိုင်းငယ်များတွေ့ရပါတယ်။ ဒါကလည်းရပ်ရွာအကြီးအကဲများကတာဝန်ခံပြီးဆောင်ရွက်တဲ့အပိုင်းဖြစ်ပါတယ်။ ခဏတာပွဲများ ဖြစ်ပါတယ်။ **BGF** အနေနဲ့ အကျိုးအမြတ်အရ၊ စီးပွားရေးအရလောင်းကစားဝိုင်း များဖွင့်လှစ်ခြင်းမရှိပါဘူး။

မေး– BGF မှာ ကလေးစစ်သားရှိမရှိ သိချင်ရတယ်။

ဖြေ– လုံးဝမရှိပါ။

မေး– ဒေသဖွံ့ဖြိုးရေးတွေလုပ်တယ်။ အစိုးရလုပ်ရမှာကို BGF က ဘာကြောင့်လုပ်နေတာလဲ။ အစိုးရကမလုပ်နိုင်လို့လား။

ဖြေ– နိုင်ငံရဲ့ဒေသဖွံ့ဖြိုးမှုဆိုတာ နိုင်ငံသားတိုင်းမှာ တာဝန်ရှိပါတယ်။ ကိုယ့်ရပ်ရွာကိုယ့်ဒေသ၊ ကိုယ့်နိုင်ငံဖွံ့ဖြိုးဖို့ အစိုးရ က လုပ်ဆောင်ရမှာဖြစ်သလို မိမိတို့အနေနဲ့ နိုင်ငံသားတစ်ဦးအနေနဲ့ တာဝန်ရှိတယ်လို့ခံယူပါတယ်။ မိမိတို့အနေနဲ့ တစ်ဦးချင်းစွမ်းနိုင်သမျှ အုတ်တစ်ချပ်၊ သဲတစ်ပွင့်အနေနဲ့နိုင်ငံတော်တည်ဆောက်ရေးမှာပါဝင်နေတာဖြစ်ပါတယ်။ အစိုးရလက်လှမ်းမမီတဲ့ဝေးလံဒေသတွေမှာ မိမိတို့အနေနဲ့ ဆောင်ရွက်နိုင်သမျှဆောင်ရွက်ပြီး အစိုးရထံက အကူအညီတောင်းခံဆောင်ရွက်ရတာများပါတယ်။ ဥပမာရွှေကုက္ကိုနဲ့ မြဝတီဆက်သွယ်တဲ့လမ်းကို ကျွန်တော်တို့ဖောက်တယ်။ နိုင်ငံတော်က ပံ့ပိုးပေးတယ်။ ရွှေကုက္ကိုအထက်တန်းကျောင်းကိုနိုင်ငံတော်က ၂ ထပ်ကျောင်းဆောင်ဖြစ်ပံ့ပိုးပေးတယ်။ ကျွန်တော်တို့က ၁ ထပ်ပေါင်းပြီး ၃ ထပ်ဆောက်တယ်။

၂ပတ်ကြိုတင် ရမယ်ဆိုတာ ပြည်သူတွေ လွတ်လွတ်လပ်လပ် စီးပွားရှာတာကို ကန့်သတ်တာ

ဩဂုတ်လ(၈)ရက်နေ့ မှစ၍ ရန်ကုန်တိုင်းဒေသကြီး၊ မန္တလေးတိုင်းဒေသကြီးများတွင်ရှိသော ဟိုတယ်များ၊ စားသောက်ဆိုင်များ၊ ခန်းမများ၌ ဟောပြောပွဲနှင့်အခမ်းအနားပြုလုပ်လိုပါက (၂)ပတ်ကြိုတင်၍သက်ဆိုင်ရာအာဏာပိုင်အဖွဲ့အစည်းများထံတင်ပြအကြောင်းကြားရမည်ဟု သိရသည်။

အဆိုပါကိစ္စနှင့်ပတ်သက်၍ တရားလွှတ်တော်ရှေ့နေ ဦးကိုနီကိုတွေ့ဆုံမေးမြန်းခဲ့ပါသည်။

မေး– ရန်ကုန်၊ မန္တလေးမှာ ခန်းမပိုင်ရှင်တွေကိုအခမ်းအနားတွေလုပ်မယ်ဆိုရင် ၂ပတ်ကြိုတင်ရမယ်လို့ အစိုးရက အကြောင်းကြားလာတဲ့အပေါ်အမြင်သဘောထားလေးပြောပြပေးပါ။

ဖြေ– ဟိုတယ်၊ ခန်းမ၊ စားသောက်ဆိုင်တွေမှာဟောပြောပွဲ အခမ်းအနားလုပ်မယ်ဆိုရင် ရက်(၂၀)ကြိုပြီးတင်ရမယ်လို့ စာထွက်တာသိရတယ်။ အခုဩဂုတ်လ(၈)ရက်နေ့မှထွက်လာတာကတော့(၂)ပတ်လို့ထွက်လာတယ်။ ကျွန်တော့်ကို တော်ဝင်နှင်းဆီပိုင်ရှင်ဦးစိုးညွန့်က ပထမဆုံးစပြောတယ်။ ဒါဆိုရင်ခင်ဗျားတို့စာတောင်းပါ။ အခုစာရောက်လာတယ်။ စာရောက်လာတယ်ဆိုတာလည်း သူတို့ကဘယ်ဥပဒေပုဒ်မဆိုတာကိုလည်း မကိုးကားထားဘူး။ ဘာကြောင့်ခွင့်တောင်းရမယ်ဆိုတာကို ဥပဒေအကိုးအကားမပါဘူး။ ကျွန်တော်လေ့လာမိသလောက်၁၉၈၈ခုနှစ်သင်းဖွဲ့ဥပဒေထုတ်တယ်။ ပြီးတဲ့နောက်ညွှန်ကြားချက်တွေအများကြီးထုတ်ထားတယ်။ ဟိုတုန်းက(၆၄)ခုနှစ်ကအမျိုးသားစည်းလုံးမှုညီညွတ်ရေးကာကွယ်တဲ့ဥပဒေပြဋ္ဌာန်းထားပြီးတော့ အဲဒီမှာလည်းညွှန်ကြားချက်တွေအများကြီးထုတ်ထားတယ်။ အဲဒါတွေကိုမှုတည်ပြီးတော့မှသူတို့ကတားမြစ်တယ်။ ချုပ်ချယ်တယ်။ ကန့်သတ်တယ်လို့ထင်တယ်။ ကျွန်တော်ပြောချင်တာကလက်ရှိသွားနေတဲ့စနစ်ဟာဒီမိုကရေစီနိုင်ငံတော်တည်ဆောက်မယ်ဆိုပြီးသွားနေတယ်။ အကိုးအကားပြုတာက ၂၀၀၈အခြေခံဖွဲ့စည်းအုပ်ချုပ်ပုံကိုအကိုးအကားပြုတယ်။ ဒီဖွဲ့စည်း

မျိုးကျော်

ပုံမှာပြည်သူတွေရဲ့လွတ်လပ်ခွင့်တွေဟာ အခန်း(၈)မှာပါတယ်။ အခုအာဏာပိုင်အဖွဲ့အစည်း ကိုကြိုတင်မယ်ဆိုတာက ပြည်သူတွေရဲ့လွတ်လွတ်လပ်လပ် စီးပွားရှာဖွေတာကိုကန့်သတ်တာပဲ။ ဖွဲ့စည်းပုံကိုဆန့်ကျင်တယ်လို့ မှတ်ယူရမှာပဲ။ ဘာကြောင့်ပြောသလဲဆိုရင် ကျွန်တော်က ပိုင်ရှင်ဖြစ်တဲ့အတွက် လူတစ်ယောက်ကို ငှားတယ်။ ဒါကျွန်တော့် စီးပွားရေးကိုကျွန်တော်လုပ်တာ။ အစိုးရကိုပုန်ကန်တာမဟုတ်ဘူး။ ငှား ရမ်းပြီးအခမ်းအနားလုပ်တဲ့လူက အစိုးရကိုပုတ်ခတ်မယ်၊ စော်ကားတယ်ဆိုရင် အဲဒီလူကိုဖမ်း၊ အဆောက်အအုံပိုင်ရှင်နဲ့မဆိုင်ဘူး။ ခွင့်တောင်း စရာလည်းမလိုဘူး။အခမ်းအနားတစ်ခုလုပ် ဖို့အတွက် အစိုးရဆီက ခွင့်ပြု ချက်ရယူရမယ်ဆိုရင်အာဏာရှင်နိုင်ငံပဲ။ ဒီမိုကရေစီနိုင်ငံမဟုတ်ဘူး။ ယခုလက်ရှိပြောနေရတာကဒီမိုကရေစီနိုင်ငံသွားမယ်။ လူတွေကို လွတ်လွတ်လပ်လပ်အခွင့်အရေးတွေပေးသွားမယ်လို့ပြောနေပေမဲ့ ပြည်သူတွေကိုချုပ်ချယ်ကန့်သတ်တာတွေများနေပါတယ်။

မေး– ဆရာအနေနဲ့ ခန်းမပိုင်ရှင်တွေနဲ့ အခမ်းအနားပြုလုပ် မယ့်သူတွေရဲ့အခက်အခဲပေါ်ဘယ်လိုမြင်ပါသလဲ။

ဖြေ- ဒီထုတ်ပြန်ချက်မှာ အခမ်းအနားကျင်းပတဲ့လူတွေက လုပ်ရမလား။ အဆောက်အအုံ ပိုင်ရှင်က လုပ်ရမလား။အဆောက် အအုံပိုင်ရှင်ကဘယ်လုပ်ပေးနိုင်မလဲ။ အခမ်းအနားကျင်းပ မယ့်သူက အခန်းပဲငှားမှာလေ။ ငှားတဲ့လူက ကျသင့်တဲ့ငွေကိုပေးမယ်။ပိုင်ရှင်ကလည်းဝန်ဆောင်မှုတွေပေးမယ်။ ငှားတဲ့လူတွေက ဘယ်လိုလူတွေဖြစ်တယ်ဆိုတာ မသိနိုင်ဘူး။ ဒါကြောင့်ဘယ်လုပ် ပေးနိုင်မလဲ။ နှစ်ဦးနှစ်ဖက် စလုံးအခက်အခဲတွေဖြစ်ရတယ်။ အဆောက်အအုံပိုင်ရှင်အတွက် အခက်အခဲဖြစ်သလို ခန်းမငှားတဲ့ လူတွေအတွက်လည်းအခက်အခဲဖြစ်ရတယ်။ လူတစ်ဖွဲ့မကောင်း ရင်မကောင်းတဲ့ အဖွဲ့ကိုဖမ်းပါ။ အရေးယူပါ။ အပြစ်ပေးပါ။ လူတွေအားလုံးဟာ မကောင်းဘူး ဆိုးလာနိုင်တယ်ဆိုတဲ့ အမြင်နဲ့လူအားလုံးကိုချုပ်ချယ်တာတော့ မကောင်းဘူး။ ဖွဲ့စည်းပုံအခြေခံ ဥပဒေနဲ့ဆန့်ကျင်နေတယ်။ လွတ်လပ်စွာစီးပွားရှာလုပ်ကိုင်နိုင်တယ်ဆိုတာ ဖွဲ့စည်းအုပ်ချုပ်ပုံမှာပါပြီးသားပါ။ ဒီလိုအတွင်းမှပဋိပက္ခသနဝမ်းစာရှာဖွေနိုင် တယ်ဆိုတာ ဖွဲ့စည်းအုပ်ချုပ်ပုံမှာပါပြီးသား။ ဒီလိုလုပ်နေတာဟာ သွယ်ဝိုက်ကာနဲ့တစ်နိုင်ငံလုံးကိုချုပ်ချယ်ကန့်သတ်သလိုဖြစ်နေတယ်။ အဲဒါကြောင့်ကျွန်တော်ကတော့ မထောက်ခံဘူး။

"အခုလိုဖြေကြားပေးတာ ကျေးဇူးတင်ပါတယ်"

မေတ္တာအရင်းခံသော လက်နက်စွန့်ပွဲ (၂)

ကမ္ဘာလှည့်တင်တင်စိန်

> **ဘရောင်ကာကျွန်းပေါ်တွင်ရှေးရှေး ကပင်အလွန်တန်ခိုးကြီးသော 'ဆံတော် ရှင်' ဘုရားရှိပါသည်။ ဘုရားပွဲတော်သို့ မည်သူမဆိုသွားနိုင်ပါသည်။ ရခိုင်သူပုန် များမနှောင့်ယှက်ပါဟုပြောဆိုထားပါသည်။ ကျွန်တော်တို့ သူပုန်တွေက အစိုးရတပ်မတော်ကို ခြေကုပ်ယူပြီး နယ်မြေကျွမ်းလို့ လုံးဝ မကြောက်ပါဘူး။ ဒါပေမဲ့ ဆရာမစေတနာကိုတော့ လေးစားပါတယ်။ လာဘုရားဖူးဖို့ လိုက်ပို့ပေးမယ်'' ဟု သေနတ်ထမ်းပြီးလိုက်ပြပါသည်။**

ယခင်တစ်ပတ်မှအဆက်

မသေဘဲပြန်ရောက်ရသဖြင့်ဝမ်းသာမိပါသည်။ သမီးလေးလင်းသန္တာခေါ် ဖြူဖြူတုတ်မိခင်၊ ဖခင်နှင့် ဦးဘတုတ်၏ ဆွေမျိုးစုအားလုံးကို ပြန်လည်တွေ့ဆုံခဲ့ရပြန်ပါသည်။

ပထမဆုံးမင်းဘူးခရိုင်၊ သစ်တောအရေးပိုင် ၃လ ကြာချိန်တွင် ရခိုင်တိုင်း သစ်တောအရေးပိုင်အဖြစ်နှင့် စစ်တွေမြို့သို့ပြောင်းရွှေ့အမှုထမ်းရပါသည်။

စစ်တွေမြို့တွင် စာရေးသူမွေးဖွားခဲ့ပါသည်။ စစ်တွေထောင်ရှေ့တွင် ချက်မြှုပ်ခဲ့ပါသည်။ ဖခင်ထောင်မှူးကြီးဘဝတွင် မွေးဖွားခဲ့ပါသည်။

ယခုကမ္ဘာလှည့်ပြီး စစ်တွေမြို့ရှိ ရခိုင်လူမျိုးများ တိုးတက်ကောင်းစားရေးကို မျိုးချစ်စိတ်ဓာတ်ဖြင့် ကမ္ဘာလှည့်ရာမှ ပြန်လာသောကြောင့် ပြင်းထန်နေပါသည်။

အထက်တန်းပြဆရာမအဖြစ်

စိန့်အန်းစ် St.Annes Convent တွင်အထက်တန်းပြဆရာမအဖြစ်ခန့်အပ်ခြင်းခံရပါသည်။ တပည့်များကို ပေးဆပ်ရပါသည်။

တိုင်းကြက်ခြေနီအဖွဲ့ကို ဦးဆောင်ပါသည်။ ရခိုင်တိုင်း ကင်းထောက်များ ကင်းထောက်မယ်များကို စတင်တည်ထောင်ဖွဲ့စည်းပေးခဲ့ပါသည်။ မိခင်နှင့် ကလေးစောင့်ရှောက်ရေးအဖွဲ့ အတွင်းရေးမှူးအဖြစ်ဖြင့် တစ်လကိုနှစ်ကြိမ် အစည်းအဝေးများဖြင့် လူမှုဝန်ထမ်းဌာနသို့ အစီရင်ခံစာများပေးပို့ကာ တက်ကြွစွာပါဝင်ခဲ့ပါသည်။

၁၉၅၈-၅၉ ခုနှစ်များတွင် အင်းဝကျွန်း (Ava Island) မှ မြန်မာပြည်သား ရခိုင်လူမျိုးများ၊ မာရမာန်လူမျိုးများကို ဘင်္ဂလားဒေ့ရှ်မှ ပြန်လွှတ်ပါသည်။ စစ်တွေပင်လယ်ကမ်းခြေဒေသများတွင် နေထိုင်စရာလုံးဝမြင်တွေ့စရာမရှိ။ မျှော်လင့်ချက်ကင်းဝေးနေကြသူများကို ကယ်ဆယ်ခဲ့ပါသည်။

တိုင်းမင်းကြီး ဦးညီပု၊ မြို့မိမြို့ဖများ၊ ဗိုလ်မှူးကြီးတင်ဦး (ယခု NLD နာယကကြီး)၊ ဆရာဝန်ကြီးသံတွဲသားအစ္စလာမ် ဘာသာဝင်ဦးသန်းဖေ၊ တိုင်းဆရာဝန်ကြီး Dr.Varsu Dev ဒေါက်တာ ဝါဆုဒေ့တို့ စုပေါင်းကာ ကယ်ဆယ်ရေးစခန်းကို စာရေးသူနေ့ညမရွေးကူညီကယ်ဆယ်ခဲ့ဖူးပါသည်။ နေထိုင်မှုမတူညီခြင်း၊ အစာရေစာဖြတ်တောက်ခြင်း အလုပ်အကိုင်အဆင်မပြေမှုများကြောင့် သေဆုံးသူ တစ်စတစ်စများလာပါသည်။ ရောဂါမျိုးစုံဖြင့် ဆေးကုသမှုမျိုးစုံကို ထိုစဉ်က ငှက်ဖျားတိုက်ဖျက်ရေးမှ ကားပေးထားသော ဒေါက်တာသန်းဖေမှာ အထူးစိတ်တူစွာ ကူညီပေးခဲ့ဖူးပါသည်။ စာရေးသူ၏ကျောင်းဆရာမလခမှာ ပြုတ်ပါသည်။ ထိုစဉ်က လူမှုရေးမျိုးစုံကူညီခဲ့ပါသည်။

ရခိုင်သူပုန်များ

တစ်နေ့တွင် ကျောင်းမှဆရာမများ၏ တိုက်တွန်းချက်အရ ဖရုံကာကျွန်းကြီးသုံးကျွန်းကို သွားရန်စီစဉ်ပေးကြပါသည်။ ဦးဘတုတ်မှာ အရာရှိဖြစ်၍ ကြောက်ပါသည်။(Boronger Islands) ဘရောင်ကာကျွန်းများတွင် ရခိုင်သူပုန်များရှိနေပါသည်။

ဘရောင်ကာကျွန်းပေါ်တွင်ရှေးရှေးကပင် အလွန်တန်ခိုးကြီးသော 'ဆံတော်ရှင်' ဘုရားရှိပါသည်။ ဘုရားပွဲတော်သို့ မည်သူမဆိုသွားနိုင်ပါသည်။ ရခိုင်သူပုန်များမနှောင့်ယှက်ပါဟု ပြောဆိုထားပါသည်။

စာရေးသူစိတ်ပါဝင်စားပါသည်။ ဤဘုရားများကို ဒေသန္တရဇဟုသုတလေ့လာစဉ်သွားရန် ဦးဘတုတ်ကိုစည်းရုံးရပါသည်။ ယခုမှသေမှာကြောက်နေသောဦးဘတုတ်ကို မသေပါကြောင်းအာမခံပေးခဲ့ပါသည်။

စာရေးသူမှာ ဆရာမတစ်စု၊ သစ်တောဝန်ထမ်းတစ်စုနှင့် စုပေါင်းကာ ခရီးထွက်ခဲ့ကြပါသည်။ စားစရာ၊ သောက်စရာများ၊ ရေများသယ်ဆောင်ကြပါသည်။ လူများစုံပါသည်။

ပျော်စရာပါ။ စားလိုက်၊ သွားလိုက်နှင့် တောင်ခြေရင်းရောက်ပါသည်။ တောင်ခြေတွင်ခြေကုတ်ယူထားသောယူနီဖောင်းဝတ် လက်နက်ကိုင်ရခိုင်သူပုန်များကိုတွေ့ပါသည်။ စာရေးသူမှာမကြောက်ပါ။ နှုတ်ဆက်ကြသည်။ ထိုင်၍ပင် ဆရာမတစ်ဦးနှင့်သူတို့အဖွဲ့များ စကားပြောကြပါသည်။ စာရေးသူ ကမ္ဘာလှည့်ခဲ့ သူမှန်းသိနေနှင့်ကြပါသည်။

မေတ္တာဖြင့် ခင်မင်ရင်းနှီးမှုရယူခဲ့ဖူးပါသည်။ ရေနွေးကြမ်း၊ ကောက်ညှင်းပေါင်းများပင်ဝိုင်းစားကြပါသည်။ ဦးဘတုတ်မှာမနေပါ။တောင်ပေါ်သို့သာသူ၏ သစ်တောအုပ်စုဖြင့် မနားမနေတက်သွားပါသည်။

ဘုံပေါက်သာကျော်

စာရေးသူမှာ ကောက်ညှင်းပေါင်းစားရသဖြင့် ကျေနပ်နေပါသည်။ စကားဝိုင်းတွင်ပင် သူပုန်လုပ်ရခြင်းမှာ အကျိုးမရှိကြောင်း စာရေးသူက ရှင်းပြပါသည်။ ခေါင်းဆောင်ကထွက်လာပါသည်။

"ကျွန်တော်ကရခိုင်သူပုန်ခေါင်းဆောင်ပါ။ ဆရာမ မကြားဖူးသေးဘူးနဲ့တူတယ်။ ကျွန်တော်က ဘုံပေါက်သာကျော်ပါ။ ရခိုင်လူမျိုးကောင်းစားရေးကို သေနတ်ကိုင်ပြီး ရအောင်တိုက်နေတာပါ" ဟုပြော ပြပါသည်။

"ခေါင်းဆောင်ဗိုလ်မှူးကြီးရှင့်။ ကျွန်မကတော့ ခုလိုအဆင်းရဲခံပြီး လိုရာကိုရအောင်ယူမယ်ဆိုတဲ့ မူဝါဒကို မကျေနပ်ပါဘူး။ ဒါပေမဲ့ ခံယူချက်တော့ ခံယူချက်ပေါ့။ သို့သော်တပည့်များနှင့် အတူအားလုံးငှက်ဖျားတောထဲမှာနေရတာမိသားစုများနှင့် ဝေးနေရတာတွေ ထည့်စဉ်းစားပါ။ ဗိုလ်မှူးကြီးအနေနဲ့ ဂုဏ်သရေရှိရှိရခိုင် ပြည်သူပြည်သားများတိုးတက်ကောင်းစားရေးကို အစိုးရနဲ့ အကျိုးတူပူးပေါင်းဆောင်ရွက်နိုင်ရန် အခွင့်အရေးများစွာရှိနေပါလျက် ခုလိုဆင်းရဲမခံပါနဲ့လို့ ဆရာမအနေဖြင့် မေတ္တာရပ်ခံပန်ကြားချင်ပါတယ်။ ဆရာမလည်း ရခိုင်လူမျိုးများကို ချစ်ပါတယ်။ ခရိုင်ပြည်တိုးတက်ကောင်းစားရေးကိုခုလည်းအမျိုးမျိုးလုပ်ဆောင်ပေးနေပါတယ်။ ဗိုလ်မှူးကြီးသဘောပေါက်နားလည်မှာပါ။ တကယ်ရခိုင်လူမျိုးစုကို တိုးတက်ကောင်းမွန်စေလိုပါက စဉ်းစားပြီးဆုံးဖြတ်ပါ။ အကောင်းဆုံးလုပ်ဆောင်ပါ။ ကျွန်မကူညီပေးပါမယ်" ဟု မျက်လုံးချင်းဆုံပြီး စကားပြောပြပါသည်။

ချစ်လို့ပြောတာပါ

"ဆရာမနော်။ သေချာစဉ်းစားပြီးမှပြောပါ။ ကျွန်တော်ရဲ့စိတ်ဓာတ်ပြင်းတယ်။ ဆရာမအသက်ပျောက်သွားမယ်။ တော်တော်သတ္တိရှိတဲ့ဆရာမပဲနော်" ဟု ပြောပြီး စေ့စေ့ကြည့်ပါသည်။

"အသက်ပျောက်မှာ မကြောက်လို့ပေါ့ရှင်။ မေတ္တာအရင်းခံထားပြီး လူမျိုးတစ်မျိုးလုံးနဲ့တကွ သူပုန်ထနေသူများ အားလုံးကို ချစ်လို့ပြောတာပါ။ ယုံချင်ယုံပါ။ မယုံချင်လည်းနေပေါ့။ ဆရာမကတောထဲမှာ ဆင်းရဲခံပြီးနေရမယ့်အစား မြို့ထဲမှာ ထင်ထင်ပေါ်ပေါ် ရခိုင်ပြည်ကြီးနဲ့ လူမျိုးကောင်းစားရေးကို လုပ်ဆောင်ပေးစေချင်တာပါ။ မေတ္တာအရင်းခံပါ"ဟုပြောပြနေစဉ်သူ၏လက်ထောက်ဗိုလ်ကြီးက ရယ်ပြန်ပါသည်။

"ဆရာမနော်။ ကျွန်တော်တို့သူပုန်အဖွဲ့ကို အစိုးရနဲ့ ပူးပေါင်းဆောင်ရွက်ရန် အကြံပေးနေတာကိုတော့ ကျေးဇူးတင်ပါတယ်။ မဖြစ်နိုင်တာပါ။ကျွန်တော်တို့ သူပုန်တွေက အစိုးရတပ်မတော်ကို ခြေကုပ်ယူပြီး နယ်မြေကျွမ်းလို့ လုံးဝ မကြောက်ပါဘူး။ ဒါပေမဲ့ ဆရာမစေတနာကိုတော့ လေးစားပါတယ်။ လာဘုရားဖူးဖို့ လိုက်ပို့ပေးမယ်" ဟု သေနတ်ထမ်းပြီး လိုက်ပြပါသည်။

လေးစားစရာကောင်းသော ရခိုင်သူပုန်အဖွဲ့ကြီးပါ။ ခေါင်းဆောင်ကိုယ်တိုင်က စာရေးသူကို ခင်မင်နေရှာသည်။ ကောက်ညှင်းပေါင်းစားပါသည်။စိတ်ထဲတွင်တင်ပြခြင်းကို သူပုန်အဖွဲ့ကကျေနပ်သဘောပေါက်သည့်ပုံပါပဲ။

အလွန်မှသာယာသောဘရောင်ကာကျွန်းများနှင့် ဆံတော်ရှင်ဆုတောင်းပြည့်ဘုရားတွင် စာရေးသူက ရခိုင်သူပုန်တပ်မတော်ကြီးကို ကျေနပ်အောင် ဆက်ဆံခဲ့ပါသည်။ ရှင်းပြပါသည်။ သဘောပေါက်စေပါသည်။ ဇနီးသည်များ၊ သားသမီးများဝေးလံစွာနေရခြင်း၊ ကျောင်းကောင်းမထားနိုင်ခြင်းများကို မိမိ၏အိမ်ရာမှ တစ်စတစ်စလူမျိုးများ၊ ယဉ်ကျေးမှုများ၊ ဘာသာတရားများ တစ်ခုစီရှင်းပြကာ နွေးထွေးစွာစကားပြောဆက်ဆံမိပါသည်။

ဆွေမျိုးရင်းချာပမာ

ထိုအချိန်တွင် ဆရာမဒေါ်လှတင်မှလွဲ၍ မည်သူမျှစာရေးသူအနားတွင်မရှိတော့ပါ။ သူပုန်များကို ကြောက်ကြပါသည်။ ဤဒေသမှာ သူပုန်နယ်မြေပါ။ ဦးဘတုတ်လည်းရှာမရပါ။ စာရေးသူမှာ လုံးဝမကြောက်ပါ။ ဆွေမျိုးရင်းချာပမာ ခင်မင်သွားပါသည်။

"ဆရာမရဲ့ စေတနာကိုတန်ဖိုးထားပါတယ်။ကျွန်တော်ရွှေလမှာမာန်အောင်ကျွန်းမှာ ဆရာမနဲ့တွေ့မှာပါ။ ဆရာမရေ၊ မာန်အောင်မြို့မှ ကျွန်တော်တို့စခန်းရှိတဲ့ လမ်းမကြီးဘေး ၃မိုင်အကွာမှာ ရှိမှာပါ။ ဆရာမကသတ္တိရှိပြီး ကျွန်တော်တို့ကို မကြောက်ဘူးဆိုရင် တစ်ယောက်တည်းစက်ဘီးစီးလာပါ။ ကျွန်တော်တို့ စကားကို ကမောက်ကမလုပ်ရင်တော့ သတ်ပစ်မှာနော်" ဟု ပြုံးပြီးပြောနေပါသည်။

သူပုန်အဖွဲ့က ကျွေးသောထမင်း

"သေမှာမကြောက်ပါဘူး။ ဗိုလ်မှူးကြီးတို့အဖွဲ့ကိုပြောပြပြီး ကျွန်မစကားကို မေတ္တာနဲ့ လက်ခံပါ။ ကျွန်မကို ကျွန်မကျောင်းလာပြီး စာပို့ပြီး နေ့ရက်အတိအကျချိန်းသူပုန်ဌာနချုပ်ကို ကျွန်မတစ်ယောက်တည်းလာခဲ့ပါ့မယ်။ စိတ်ကနေကျေနပ်နေပါ၊ ကျွန်မသစ္စာမဖောက်ပါဘူး။ ကတိပေးပါတယ်" ဟု ရှင်းပြပါသည်။ ဘုံပေါက်သာကျော်နှင့်ပင် ကျေနပ်စကားပြောကြပါသည်။နေ့လယ်စာစားကြပါသည်။ သူပုန်အဖွဲ့က ကျွေးသောထမင်းဟင်းများစားပါသည်။ စိတ်ချလက်ချအားပါးတရဆွေမျိုးများကို ပဋ္ဌာန်းဆက်နေရသကဲ့သို့ ခံစားမိပါသည်။ စာရေးသူမှာ လုံးဝမကြောက်ခဲ့ပါ။ ရခိုင်သူပုန်ဆိုသူများမှာ ကင်းစင်ရန်နှင့် ဘုံပေါက်သာကျော်ဦးစီးသော သူပုန်အဖွဲ့၏အေးချမ်းရေး၊ တည်ငြိမ်ရေးနှင့် ရခိုင်လူမျိုးများတိုးတက်ရေး၊ကောင်းစားရေးကို စိတ်တွင်းစေတနာ မေတ္တာသဒ္ဓါတရားဖြင့် ရင်တွင်းမှသစ္စာစကားနှင့် ရှင်းလင်းအောင် ပြောပြပါသည်။ သူပုန်အဖွဲ့က စာရေးသူကို ယုံကြည်မှုအပြည့်အဝထားပါသည်။ စာရေးသူမှာ သူတို့၏ နွေးထွေးတည်ငြိမ်သော မျက်နှာများကို စိတ်ချပါသည်။

စကားများစုံအောင်ပြောကြပါသည်။ သူပုန်နှင့် စာရေးသူမှာ တစ်သားတည်း။ မေတ္တာဖြင့် တစ်ဦးနှင့်တစ်ဦး စိတ်ချယုံကြည်မှုရယူကြပါသည်။

စာရေးသူကျေနပ်ပါသည်။ ဆရာမ ၂ဦးကို သူပုန်ခေါင်းဆောင်နှင့် သူပုန်များ အားရပါးရ ပို့ပါသည်။ မော်တော်ပေါ်အရောက်ပို့ပါသည်။ မော်တော်ပေါ်မှ ဘုရားဖူးများ မျက်လုံးပြူးနေကြပါသည်။ သူတို့၏စိတ်ထဲတွင် ဒီအမျိုးသမီးနှစ်ယောက်မှာ သူပုန်များနှင့် ရှုပ်ရှုပ်နေကြပါသည်ဟု တွေးနေကြမည်မှာ သေချာပါသည်။ စာရေးသူမှာ သူပုန်အဖွဲ့ကို အားရပါးရနွေးထွေးစွာ နှုတ်ဆက်ကြပါသည်။ အပြုံးများဖြင့် မော်တော်မှာ ကမ်းခွာပါသည်။

အလောင်းလိုက်ကောက်နေရမယ်

စစ်တွေမြို့သို့ ပြန်ရောက်ပါသည်။ ရင်ထဲတွင် ရှင်းပါသည်။ နောက်နေ့တွင် တိုင်းမင်းကြီး ဦးညီပုကို အစီရင်ခံစာရေးပါသည်။

ရခိုင်တပ်ပေါင်းစုမှူး ဗိုလ်မှူးကြီးတင်ဦးကို သွားတွေ့ပါသည်။ ဗိုလ်မှူးကြီးတင်ဦးကို ပြောပြစဉ်တွင်

"ဆရာမရေ၊ ပန်းမာလာရကြည့်လည်းလုပ်ပါဦး။ အသတ်ခံနေရဦးမယ်။ သူပုန်တွေကို ဘယ်လိုလုပ်လျှော့တွက်နိုင်မှာလဲ။ သတိလည်းထားဦးနော်။ တစ်ယောက်တည်း သူတို့ချိန်းတဲ့နေ့၊ နေရာဒေသကို သွားရမှာနော်။ ကိုယ်တို့တွေ အလောင်းလိုက်ကောက်နေရဦးမယ်။ ခင်ဗျားယုံကြည်မှုနဲ့ ခင်ဗျားလုပ်တာဆိုတော့ ခင်ဗျားစိတ်နဲ့ နိုင်ငံအကျိုးပြုနေတဲ့ ခင်ဗျားရဲ့ စေတနာကို ချီးကျူးပါတယ်ဗျာ။ ပြီးရင်တော့ပြောပေါ့။ နိုင်ငံတော်ဘက်ကကူညီစရာရှိတာတွေတော့ တိုင်းမင်းကြီးရဲ့ အမိန့်အတိုင်းဆောင်ရွက်ပေးမှာပါ" ဟု အားပေးစကားပြောပါသည်။ စိတ်ထဲတွင် ကြိုးစားမည်ဟု တွေးမိပါသည်။ အောင်မြင်မှုနှင့်ကျဆုံးမှုတို့မှာ စာရေးသူ၏ စေတနာနှင့် မေတ္တာပေါ်တွင်သာ မူတည်ပါသည်။

နိုင်ငံတော်အေးချမ်းတည်ငြိမ်သာယာရေးသာ စိတ်ထဲတွင်ထားပါသည်။ ရခိုင်လူမျိုးတစ်စုလုံးကောင်းစားရေးကို တွေးမိပါသည်။ စိတ်စေတနာသာ ပဓာနပါ။

စာရေးသူမှာ ထာဝရနိုင်ငံသာယာရေး၊ လူမျိုးကောင်းစားရေးကိုသာအဓိကထားသဖြင့်သေရမည်ကို လုံးဝမကြောက်ပါ။

ဘုံပေါက်သာကျော်ကို ယုံကြည်မိပါသည်။ သတ်လိုပါက သတ်ပါစေဟု တွေးမိပါသည်။ အများကောင်းစားရေးကို အသက်နှင့် ရင်းခဲ့ပါသည်။ အသက်ကိုပင် ပဓာနမထားပါ။

(ရှေ့အပတ်ဆက်လက်ဖော်ပြပါမည်)

Tine-Yin-Thar

THE HOT NEWS

Vol - 4, No - 155, 30 Aug - 5 Sep, 2013

ဒို့နိုင်ငံညီနောင်သားချင်းများ (အပိုင်း ၅)

ပျူ–ကမ်းယံ–သက်တို့၏ခေတ်

ပျူကမ်းယံသက်တို့၏ခေတ်ကို ၄ ပိုင်းခွဲနိုင်သည်။ ပထမသရေခေတ္တရာခေတ်မှာ ဘီစီ (၇၇၁) တွင် ကံစုဒေသတရုတ်မြို့တော် (ချန်းအန်)ကို စစ်ရထားစီးလေးသည်တော်အနောက်အာရှတိုင်းသားတို့ တိုက်ခိုက်သဖြင့် (စီချွမ်) နှင့် (ယွန်နန်) တစ်ပိုက်ရှိပျူ ကမ်းယံ၊ သက်နှင့် ရှမ်းတို့သည်ဧရာဝတီမြစ်ဝှမ်းသို့ပြေးလာရ၍ တကောင်းမြို့နှင့် ဟန်လင်းကြီး၊ ပိဿနိုးနှင့် သရေခေတ္တရာမြို့တည်ထောင်ရသည့်အချိန်ဖြစ်သည်။ ဘီစီ (၇၇၁-၄၄၃)

ပထမခေတ်မှာသရေခေတ္တရာပထမအကြိမ်တည်၍ ပထမအကြိမ်ပျက်သည်အထိဖြစ်၏။ ဘီစီ(၄၄၃) မှ အေဒီ (၉၅) ထိ (၅၃၈) နှစ်ကြာသည်။

ဒုတိယခေတ်မှာ ပထမခေတ်ပျက်ချိန်မှ တတိယခေတ်ပျက်ချိန်ထိအေဒီ (၇၅၆) မှ အေဒီ (၈၃၂) စုစုပေါင်း (၇၆) နှစ်ကြာသည်။

ပျူကမ်းယံ၊သက်တို့သည်ဧရာဝတီမြစ်ဝှမ်းအတွင်းသို့(၁) မြစ်ကြီးနားအနောက်မေခမလိခမြစ်ဆုံ၊ (၂) ဗန်းမော်အနီးတာပိန်မြစ်ဖျား၊ (၃) ရွှေလီမြစ်ဖျားတို့မှ ဧရာဝတီမြစ်ဝှမ်းအတွင်းသို့ဆင်းသက်လာကြသည်။ ရှေးဦးစွာတကောင်းမြို့၊ ဟန်လင်းမြို့များကို တည်ဆောက်ကြဟန်တူသည်။ ယနေ့ရွှေဘိုခရိုင် (ဟန်လင်းကြီး)၊ မုံရွာခရိုင်(ဖိုးခန်း) ဒေသ၊ စစ်ကိုင်းခရိုင် (ဧရာဝတီ၊ ချင်းတွင်း၊ မူးမြစ်ဝှမ်း) မှ တစ်ဆင့်သရေခေတ္တရာ၊ တောင်တွင်းကြီးဒေသယင်းချောင်းမြစ်ဝှမ်း (ပိဿနိုး) မြို့များတွင်လည်းကောင်း၊ ပဲခူးရိုးမတောင်ကျော်၍ သံတွဲခရိုင်၊ စစ်တွေခရိုင်များသို့လည်း ကောင်းဖြန့်ဆင်းသွားကြသည်။

သက်အချို့လည်းဟူးကောင်းတောင်ကြားကို ဖြတ်၍ ဖြဟွပုတ္တရမြစ်ကြောင်းအတိုင်းစစ်တကောင်း၊ လူရှေတောင်တန်းနှင့် စစ်တွေခရိုင်သို့ရောက်ရှိသွားကြဟန်တူသည်။ ကမ်းယံအများစုသည်သံတွဲနှင့် တောင်စဉ် (၇) ခရိုင်သို့ရောက်သွားသည်။ သက်အများစုသည်သရက်ခရိုင်၊ မင်းဘူး၊ အနောက်ချင်းတောင်တန်း (မရွှသီရိ) နှင့် ရခိုင်ပြည် (ဓညဝတီ၊ ဝေသာလီ) မြို့များသို့ရောက်သွားကြသည်။ ပျူအများစုမှာ တကောင်းမြို့နှင့် သရေခေတ္တရာမြို့တို့အကြားဧရာဝတီမြစ်ဝှမ်းတစ်ခုလုံးတွင် နေထိုင်ကြဟန်တူသည်။

ဘင်္ဂလားကမ်းခြေစစ်တကောင်းနှင့် ကူဗီလာမြို့ (ပရိက္ကယား) ဒေသသို့ရောက်သွားသောသက်များကို ကုလားသက်ဟုခေါ်ကြသည်။ ပျူကမ်းယံ၊သက်တို့ဧရာဝတီမြစ်ဝှမ်းတွင်းသို့ရောက်လာချိန်တွင် မိမိတို့ထက်စော၍ ရောက်နေသော မွန်ခမာတို့ရှိနေသည်။ ဆန်စပါးကိုလည်း စိုက်၍ ကျွဲ၊ နွား၊ မြင်း၊ ကြက်၊ ဝက်၊ မွေးမြူရေးကိုလည်းပြုလုပ်သည်။ ကျောက်ခေတ်သစ်မွန်ခမာအနွယ်တို့နှင့် ရင်းနှီးစွာဆက်ဆံရင်းသွေးချင်းနှောကြမည်အမှန်ဖြစ်သည်။

နောက်ရောက်လာသူပျူကမ်းယံသက်တို့နှင့် မသင့်တင့်သော မွန်ခမာများမှာလည်း သထုံ၊ ပဲခူး၊ ပုသိမ်စသည့်ယနေ့မွန်ဒေသများသို့ရွှေ့ပြောင်းသွားကြမည်ဖြစ်သည်။ ပထမအစတွင် ရွာငယ်များကို တည်ထောင်၍နေကြဟန်တူသည်။ ရွှေလီမြစ်နှင့် ဧရာဝတီမြစ်ဆုံအနီးသင်းတွဲခေါ်တကောင်းမြို့သည်ပျူကမ်းယံသက်တို့ရှေးဦးစွာတည်ထောင်သောမြို့တော်ဖြစ်စရာရှိပါသည်။

မဇ္ဈိမဒေသမှစစ်ပြေးလာသောတိဗက်မြန်မာခတ္တိယဝေသာလီသားဇေရာဇာ (အဘိရာဇာ)နှင့် အခြွေအရံတို့သည် ထိုဒေသရှိတိဗက်မြန်မာများကို စုစည်းခေါင်းဆောင်လျက်ထိုအချိန်ကအဆင့်အတန်းမြင့်သည်အရိယန် (ဟိန္ဒူ)ယဉ်ကျေးမှုကို ဖြန့်ခဲ့ဟန်တူပါသည်။ သက္ကတမူ မဂဓစကားပြော၍ ဂိုဏ်းဆရာဗြဟ္မဏပုဏ္ဏားတို့လည်း ဓဇရာဇာအဘိရာဇာတို့နှင့် ရောက်လာခဲ့ကြမည်ဖြစ်သည်။

ဒုတိယပျူမြို့ကြီးမှာ ယနေ့ရွှေဘိုခရိုင်ဝက်လက်မြို့နယ်ရှိဟန်လင်းကြီးမြို့ဖြစ်သည်။ ယနေ့တူးဖော်တွေ့ရှိသောအုတ်မြို့ရိုးနှင့် မြို့မှာ အေဒီပထမရာစုအတွင်း တည်ဆောက်သည့်မြို့ဖြစ်သည်။ အေဒီ (၇၅၆) တွင် သရေခေတ္တရာပျက်၍ ပျူများ ဤမြို့ကိုထပ်မံမွမ်းမံ၍မြို့တော်ပြုလုပ်ရပြန်သည်။ နန်းစောကဖျက်ဆီးရာတွင် ရစရာမရှိအောင်ပျက်စီးသွားသည်။ မြို့ရိုးကြီးလည်းအလွန်နိမ့်၊ကျုံးလည်းအလွန်တိမ်သွားသည်။

ဟန်လင်းမြို့ပေါ်ထွန်းရခြင်းမှာ ရွှေဘိုခရိုင်၊ မုံရွာခရိုင်၊ စစ်ကိုင်းခရိုင်တွင်းရှိ ဧရာဝတီ၊ ချင်းတူး၊ မူးမြစ်ဝှမ်းတွင် လယ်ယာကိုင်းကျွန်းလုပ်နေကြသည့်ပျူအမျိုးသားများကို အုပ်ချုပ်ရန်အတွက်ဖြစ်သည်။ မြို့တော်ကိုချင်းတွင်းမြစ်၊ မူးမြစ်၊ ဧရာဝတီမြစ်တစ်ခုခုပေါ်၌မတည်ဘဲမူးနှင့် ဧရာဝတီအကြားအင်းကြီးများနှင့် ရေပူစမ်းအနီး၌တည်သည်မှာအကြောင်းရှိသည်။ (သုနာပရန္တ)နှင့် ဧရာဝတီမြစ်မြောက်ဘက်သုံးခရိုင်ဒေသဖြစ်၍ ဗဟိုကျသည်။ တရုတ်ပြည်မှ ရန်သူလာလျှင်လည်း မြစ်ဆိပ်ကမ်းမဟုတ်၍ ရန်သူရုတ်တရက်မရောက်နိုင်၊ ရန်သူကိုရှောင်တိမ်းနိုင်ရန်အချိန်ရသဖြင့် အနီးအနား၌ အင်းကြီးများရှိသဖြင့်လည်း ပြည်သူနှင့် ရဲမက်တို့အတွက် သောက်ရေသုံးရေအမြဲရနိုင်သည်။ ရေပူစမ်းမှမင်းစိုးရာဇာနှင့် တိုင်းသူပြည်သားတို့အတွက်သုံးနိုင်ချိုးနိုင်သည်။ လူနှင့် တိရစ္ဆာန်များအတွက် အရေးကြီးသည့်ဆားတွင်းများမှာလည်း အနီးအနားရှိ မုံရွာခရိုင်နှင့် စစ်ကိုင်းခရိုင်တို့မှရရှိနိုင်လေသည်။

သုဝေ

ပျူတို့သည်တမ္ပဒီပ (ဧရာဝတီတောင်ဘက်) ကျောက်ဆည်ခရိုင်၊ မင်းဘူးခရိုင်များသို့ဖြန့်၍ ဆည်မြောင်းတူးကာလယ်ယာလုပ်ကြပြန်သည်။ ရှေးမြန်မာတို့၏ မိဘစဉ်ဆက်မှတ်သားလာသည့်ပါးစပ်ရာဇဝင်တွင် တကောင်းပျူ ကောင်းစင်ပျူ ဟန်လင်းပျူ သုနာပရန္တပျူ တမ္ပဒီပပျူ မကွရာပျူ ပင်လယ်ပျူ ဘလ္လကပ္ပကောသမ္ဗီပျူ ရွာပုကြီးပျူ လယ်ကိုင်းပျူဟူ၍ ပျူအမျိုးမျိုးတို့ပေါ်ထွန်းခဲ့သည်။ (မှန်နန်းရာဇဝင်ပထမပိုင်းဦးသန်းထွန်းရေးနိဒါန်းကိုကြည့်ပါ။)

ဟန်လင်းကြီးရောက်ပျူတို့သည် ပိဿနိုးမြို့ကိုတည်ကြသည်။ ထိုနောက် သရေခေတ္တရာမြို့ကို တည်သည်။ ဟန်လင်းကြီးမှ မင်းဘူးခရိုင်အထိနတ်ကိုကိုးကွယ်သူများဖြစ်ကြသည်။ ပိဿနိုးဟူသောမြို့အမည်နှင့် ပန်ထွာမင်းသမီးအမည်တို့ပါရှိသော ရွှေစာငွေစာကျောက်စာအထောက်အထားတို့ကို မတွေ့ရှိရသေးသော်လည်း အနှစ် (၂၀၀၀) ကျော်ဘိုးစဉ်ဘောင်ဆက်မှတ်သားလာသည့်ဤမြို့အမည်နှင့် ဘုရင်အမည်တို့သည်မှန်ကန်ရပေမည်။ အစဉ်အလာမှတ်သားလာသည့်မြို့ကိုတူးဖော်တွေ့ရှိခြင်းဖြစ်သဖြင့် အစဉ်အလာအရမှတ်သားထားသော ပိဿနိုးမြို့နှင့် ပန်ထွာမင်းသမီးအမည်တို့သည်လည်း မှန်ကန်သည်ဟုယူဆရပေမည်။ မြို့အမည်ကိုထောက်ခြင်းအားဖြင့် ထိုခေတ်ပျူတို့တွင် ပိဿနိုးနတ်ကိုးကွယ်၍ ဟိန္ဒူပုဏ္ဏားကအခါပေးပုဏ္ဏားဖြစ်နေဟန်တူသည်။

■

ပြန်လည်တူးဖော်နေသော မြို့ဟောင်းတစ်နေရာ

တိုက်ကြီးမြို့နယ်လုံးဆိုင်ရာ အမျိုးဘာသာ သာသနာဖြစ်မြောက်ရေးအဖွဲ့ဖွဲ့စည်း

တိုက်ကြီးမြို့နယ်၊ ပြည်သဒ္ဓမ္မဇောတိကစာသင်တိုက်၌ ဩဂုတ်(၂၁) ရက် နေ့လယ် (၁) နာရီ အချိန်တွင်တိုက် ကြီးမြို့နယ်ရှိ သံဃာတော်များ၊ မြို့သူမြို့သားများတက်ရောက်၍ အမျိုးဘာသာ သာသနာစောင့်ရှောက်ရေးအဖွဲ့ ဖွဲ့စည်းကြောင်း သတင်းရရှိသည်။ အဆိုပါအခမ်းအနားတွင် တိုက်ကြီး မြို့နယ် ကျောင်းတိုက်များမှ သံဃာတော် (၅၀၀) နှင့် တိုက်ကြီး မြို့နယ်သူမြို့နယ်သား(၂၅၀၀) ကျော်တက်ရောက်ကြကြောင်း သိရသည်။

အဆိုပါအခမ်းအနားတွင် ဆရာတော်ဒေါက်တာဘဒ္ဒန္တပညာဝံသက အမျိုးဘာသာ၊ သာသနာစောင့်ရှောက်ရေး အဖွဲ့ဖွဲ့စည်းခြင်း ကိစ္စများနှင့်ပတ်သက်၍အဖွင့်အမှာစကားရှင်းလင်းပြောကြားသည်။ တက်ရောက်လာကြသော တာဝန်ရှိဆရာတော်များနှင့် လူပုဂ္ဂိုလ်များက ဦးတည်ချက် (၉) ရပ်ဖြင့် ဆရာဒကာလက်တွဲလျက် သာသနာတိုးတက်ပြန့်ပွားအောင်ဖွဲ့စည်းဆောင်ရွက်သင့်ကြောင်း ဆွေးနွေးကြပါသည်။

၎င်းဆွေးနွေးချက်ကို တက်ရောက်လာသော ပုဂ္ဂိုလ်များထံမှ သဘောတူမတူဆန္ဒခံယူရာ တက်ရောက်လာသူများက သဘောတူကြောင်း ဆန္ဒပြုကြသဖြင့် တိုက်ကြီးမြို့နယ်လုံးဆိုင်ရာ အမျိုးဘာသာသာသနာကာကွယ်စောင့်ရှောက် ရေးဖြစ်မြောက်ရေးအဖွဲ့ကို ဆရာတော်များ၊လူပုဂ္ဂိုလ်များပါဝင်ဖွဲ့စည်းကြောင်း သတင်းရရှိသည်။

ထွန်းလှိုင်(မြိုင်)

တစ်ချိန်က ပေါ်ပေါက်ခဲ့ဖူးသော တိုင်းရင်းသားလူမျိုးစုကောင်စီ

၁၉၅၀ ခုနှစ်ဝန်းကျင်က မြန်မာနိုင်ငံသို့ ကျူးကျော်ဝင်ရောက်ခဲ့သည့် ကူမင်တန်တပ်

စောကျော်အေး(ပန်းဘဲတန်း)

မြန်မာနိုင်ငံ၏အခြေအနေကိုကြည့်လျှင် ထိုအချိန်ထိုကာလကအမျိုးမျိုးကွဲပြနေသည်ကို တွေ့မြင်ရသည်။ထိုကွဲပြမှုအပေါ်တွင် နယ်ချဲ့သမားတို့က အမြတ်ထုတ်ခဲ့ကြသည်။ နယ်ချဲ့လက်ပါးစေကူမင်တန် (KMT) တရုတ်ဖြူစစ်တပ်များက မြန်မာနယ်မြေများကို ကျူးကျော်စော်ကားသိမ်းပိုက်ခဲ့ကြသည်။ ဗမာပြည်ကျွန်သဘောက်တစ်ဖန်ပြန်ဖြစ်ရန် အန္တရာယ်သည်ပေါ်ပေါက်လာခဲ့သည်။ ထိုအန္တရာယ်ကို ကာကွယ်ရန်အတွက် မြန်မာနိုင်ငံတွင် တိုင်းရင်းသားစည်းလုံးညီညွတ်ရေးသည် အထူးအရေးကြီးခဲ့သည်။ အမျိုးသားညီညွတ်ရေးရရှိရန်အတွက် ပြည်ထောင်စုအတွင်းရှိလူမျိုးပေါင်းစုံချစ်ကြည်သွေးစည်းရေးနှင့် ပြည်တွင်းစစ်ရပ်စဲရေးသည်အရေးကြီးပေသည်။ ဤရည်ရွယ်ချက်များ ရရှိစေရန် အောက်ပါပုဂ္ဂိုလ်များဖြင့် **တိုင်းရင်းသားလူမျိုးစုကောင်စီ** ဖွဲ့စည်းရေးကော်မတီတစ်ရပ်ကိုဖွဲ့စည်းခဲ့ကြောင်း လေ့လာသိရှိရသည်။

ဆရာကြီးသခင်ကိုယ်တော်မှိုင်း (ဥက္ကဋ္ဌ)-မြန်မာ၊ မန်းဝင်းမောင် (ဒု/ဥက္ကဋ္ဌ) ရှမ်း၊ မန်းထွန်းရင် (ဒု/ဥက္ကဋ္ဌ)ကရင်၊ ဒူဝါးမရန်လှဒီ အထွေထွေအတွင်းရေးမှူး-ကချင်၊ ဦးရွှေဖြူ တွဲဖက်အတွင်းရေးမှူး-ရခိုင်၊ မွန်ဦးဖိုးချို စည်းရုံးရေးဌာနအတွင်းရေးမှူး မွန်၊ ဦးလှထွန်းဖြူပြန်ကြားရေးဌာနအတွင်းရေးမှူး-ရခိုင်၊ ဦးမောင်ဦးကျော် ဘဏ္ဍာရေးအတွင်းရေးမှူး-ရခိုင်၊ အလုပ်အမှုဆောင်များမှာ (၁) မစ္စတာတီလ်ဒမ်း (ချင်း)၊ (၂) မစ္စတာရိုတန်(ချင်း)၊ (၃) ဦးထွန်းစိန် (ရှမ်း)၊ (၄) ဦးဘအေး (ရှမ်း)၊ (၅) ဦးကျီးညို (ကယား)၊ (၆) စောဂျင်မီကျော်အေး (ကရင်)၊ (၇) ဆရာသူ (ကရင်) (၈) နိုင်လွန်းဟန်(မွန်) (၉) နိုင်ကျော်ရှိန် (မွန်)၊ (၁၀) နိုင်ကျော်လှ (မွန်)တို့ဖြစ်ကြသည်။ တိုင်းရင်းသားလူမျိုးစုကောင်စီက **ယနေ့တိုင်းရင်းသားညီညွတ်ရေးဘာ့ကြောင့်အရေးကြီးသလဲ** ဟူသော ခေါင်းစဉ်ဖြင့် (၁၂. ၁၁. ၁၉၅၃) နေ့တွင် ပထမဦးဆုံးသတင်းထောက်များမှ တစ်ဆင့်ပြည်သူသို့ အောက်ပါအချက်များပါဝင်သည့်ကြေညာချက်ကိုထုတ်ပြန်တင်ပြခဲ့သည်။

အဆိုပါကြေညာချက်၌ ယနေ့တိုင်းရင်းသားများညီညွတ်ရေးအရေးကြီးပုံပြည်ထောင်စုကြီး၏ နိုင်ငံရေးစီးပွားရေးငြိမ်းချမ်းရေးတို့အတွက် လူမျိုးဘာသာမရွေး၊ ကျား၊ မလူကြီးလူငယ်များသိသင့်သိထိုက်သည့်အတွက် ထုတ်ပြန်ခြင်းဖြစ်ကြောင်း၊ ယနေ့အချိန်အခါတွင် လူတိုင်းအလေးအနက်ထားစဉ်းစားရမည့်အချက် (၂) ချက်မှာ (၁) တိုင်းရင်းသားအချင်းချင်း အစိတ်စိတ်အမွှာမွှာကွဲနေသည့်အတွက် ခံစားရမည့်အန္တရာယ်များ၊ (၂) တိုင်းရင်းသား များအချင်းချင်းစည်းလုံးညီညွတ်မှုရှိကြသည့်အခါ ခံစားရမည့်အကျိုးကျေးဇူးများကိုထောက်ပြထားပြီး ကိုယ့်မင်းကိုယ့်ချင်း ဘဝနှင့် လွတ်လပ်သည့်ခေတ်ကျွန်ဘဝနှင့်နေရသည့်ခေတ်နှင့် လွတ်လပ်သည့်ပြည်ထောင်စုခေတ်စ သည့်အခြေအနေများကိုလည်း တင်ပြ၍ သင်ခန်းစာများအဖြစ်ဖော်ပြထားပေသည်။

ကိုယ်မင်းကိုယ်ချင်းခေတ်နေရသော ဘဝသင်ခန်းစာတွင် (၁) တိုင်းရင်းသားအချင်းချင်းရန်သူလိုသဘောထားလျှင် ဘယ်သောအခါမှ တိုင်းရင်းသားညီညွတ်ရေးမရနိုင်ဆိုသည့်သင်ခန်းစာ၊ (၂) တိုင်းရင်းသားအချင်းချင်းကျေနပ်မှုနားလည်မှုမယူဘဲ လက်နက်အားကိုးဖြင့် တည်ဆောက်သည့်တိုင်းရင်းသားညီညွတ်ရေးသည်သက်တမ်းတိုရသည်ဆိုသည့် သင်ခန်းစာ၊ (၃) တိုင်းရင်းသားအချင်းချင်း ဘယ်လောက်ပဲမညီမညွတ်ဖြစ်စေကာမူ မိမိတို့တိုင်းပြည်ကို ကျူးကျော်စော်ကားလာသည့်အခါ ညီညွတ်ရေးအမြန်တည်ဆောက်ပြီး ပြည်ပရန်ကိုညီညွတ်စွာပူးပေါင်းတိုက်ထုတ်ရန် လက်မနှေးသင့်ဆိုသည့် သင်ခန်းစာ။ (၄) ကြီးမားသည်ဖြစ်စေ၊ သေးငယ်သည်ဖြစ်စေပြည်ပအန္တရာယ်သည်တစ်မျိုးသားလုံးရန်သူဟုသဘောမထား

နယ်ချဲ့လက်ပါးစေကူမင်တန် (KMT) တရုတ်ဖြူစစ်တပ်များက မြန်မာနယ်မြေများကို ကျူးကျော်စော်ကားသိမ်းပိုက်ခဲ့ကြသည်။ ဗမာပြည် ကျွန်သဘောက်တစ်ဖန်ပြန်ဖြစ်ရန် အန္တရာယ်သည် ပေါ်ပေါက်လာခဲ့သည်။

လျှင် လွတ်လပ်ရေးဆုံးရှုံးစမြဲဖြစ်ရသည်ဆိုသည့်သင်ခန်းစာဖြစ်သည်ဟုဖော်ပြထားလေသည်။

ကျွန်ဘဝတွင်နေရသည့်ခေတ်တွင်ရရှိသော သင်ခန်းစာများအဖြစ်ဖော်ပြခဲ့ရာ၌ (၁) ဖိနှိပ်ချုပ်ချယ်သူတို့သွေးခွဲတိုင်းတစ်ဖက်သတ်ယုံကြည်လျှင် တိုင်းရင်းသားအချင်းချင်းထင်ယောင်ထင်မှားဖြစ်တတ်သည်ဆိုသည့်သင်ခန်းစာ၊ (၂)လွတ်လပ်ရေးဆုံးရှုံးလျှင် အမျိုးသားစီးပွားရေးလည်းဆုံးရှုံးရစမြဲဆိုသည့်သင်ခန်းစာ၊ (၃) တိုင်းရင်းသားများညီညွတ်မှုရှိလျှင် ပြည်ပရန်သူကိုတွန်းလှန်တိုက်ခိုက်နိုင်သည်ဆိုသည့်သင်ခန်းစာ၊ (၄) အယူအဆကွဲလွဲရုံမျှဖြင့် ကိုယ့်အချင်းချင်းရန်သူထင်ပြီး တိုင်းရင်းသားညီညွတ်မှုအစည်းဖြေလိုက်လျှင် မျှော်မှန်းသည့်ပန်းတိုင်မရောက်ဘဲ နယ်ချဲ့သမားတို့၏ဖိနှိပ်သွေးစုပ်မှုသာပြန်လည်ခံစားရစမြဲဆိုသည့်သင်ခန်းစာများဖြစ်သည်ဟုဖော်ပြထားလေသည်။

လွတ်လပ်သည့်ပြည်ထောင်စုခေတ်ကိုလေ့လာတင်ပြထားရာတွင် နိုင်ငံရေးအခြေအနေနှင့် ပတ်သက်၍ရှမ်းပြည်နယ်၊ ကချင်ပြည်နယ်၊ ကယားပြည်နယ်ဟူ၍သတ်မှတ်ခဲ့သော်လည်း ချင်းဝိသေသတိုင်း ကရင် (ကော်သူလေး)အထူးဒေသဟုသာသတ်မှတ်ခဲ့ရာမှ ယခုကရင်ပြည်နယ်ရရှိသော်လည်း နယ်ချဲ့အန္တရာယ်များနှင့် ပြည်နယ်တိုးတက်မှုကိုမလုပ်နိုင်ဘဲရှိနေသည့် မွန်နှင့် ရခိုင်အမျိုးသားတို့မှာ တန်းတူပြည်နယ်ရရှိရေးကြိုးပမ်းနေရပုံများကို တင်ပြထားသည်ကို တွေ့ရှိရသည်။ ပြည်ထောင်စုစီးပွားရေးအခြေအနေကိုတင်ပြထားရာတွင်လည်း လွတ်လပ်ရေးမရမီက မြန်မာစီးပွားရေးမှာ အင်္ဂလိပ်နယ်နဲ့ အရင်းရှင်များက လက်ဝါးကြီးအုပ်ခဲ့သည့်လွတ်လပ်ရေးရပြီးနောက်။ စီးပွားရေးမှန်သမျှ အင်္ဂလိပ်အမေရိကန်နယ်ချဲ့အရင်းရှင်ကုမ္ပဏီများက အပြိုင်အဆိုင်အလုအယက်လာရောက်လက်ဝါးကြီးအုပ်နေသဖြင့် တိုင်းရင်းသားလုပ်ငန်းငယ်များထိခိုက်လာပုံ၊တောင်သူလယ်သမား၊ အလုပ်သမား၊ အစိုးရဝန်ထမ်းများ စီးပွားရေးကျပ်တည်းခဲ့ရပုံများကို ထင်သာမြင်သာတင်ပြထားသည်ကို တွေ့ရှိရပေသည်။

စစ်ရေးအခြေအနေနှင့် ပတ်သက်၍ တင်ပြထားရာတွင် အချုပ်အခြာအာဏာပိုင်ပြည်ထောင်စုမြန်မာနိုင်ငံဟုဆိုထားသော်လည်း ရခိုင်နယ်မြေတွင် မူဂျာဟိန်များ ယနေ့တိုင်သောင်းကျန်းနေပြီး ရခိုင်အမျိုးသားများဒုက္ခခံစားနေရပုံ၊ ရခိုင်ပြည်နယ်တွင်မူ ဂျာဟိန်များဆူပူခြင်းကို ပေါ့ပေါ့ဆဆယူဆပြီး လျစ်လျူရှုနေမည်ဆိုလျှင် နောင် (၅) နှစ်အတွင်း ရခိုင်အမျိုးသားများကို မူဂျာဟိန်များမျိုဖြစ်တော့မှာ အမှန်ပင်၊ ရခိုင်အမျိုးသားများကို မူဂျာဟိန်များကလုံးဝမျိုသွားလျှင် မြန်မာနိုင်ငံ၏နယ်မြေဖြစ်သော ရခိုင်နယ်ပဲ့ထွက်မသွားဟူ၍ မည်သူမျှမပြောနိုင်။ ယခုပင်ရခိုင်အမျိုးသားအားလုံးကို မျိုလို့မှမပြီးသေး၊ မူဂျာဟိန်များကပြည်နယ်တောင်းရန်လုံးပန်းနေကြကြောင်းသိရသည်။ ဤသည်ကိုကြည့်လျှင် နယ်ချဲ့သမားတို့သည်စစ်ရေးကျူးကျော်မှုများဖြင့် ဝင်ရောက်စွက်ဖက်နေကြသည့်နယ်ချဲ့သမားတို့သည်အနောက်ပြည်တောင်နယ်စပ်တွင် မူဂျာဟိန်း၊ အရှေ့ပြည်ထောင်စုနယ်စပ်တွင် (KMT) တရုတ်ဖြူတို့၏ စစ်ရေးအရှုပ်ပွေးရှုပ်ပိတ်စစ်ဆင်လာသည်ကိုတွေ့ရှိနေရသည်။ ထို့ကြောင့် လွတ်လပ်သည့်ပြည်ထောင်စုခေတ်ကို စိစစ်သည့်အခါအမှန်ဆုံးအမြင်ကိုပေးနိုင်သည့်သင်ခန်းစာ (၅) ရပ်ကိုရရှိပါသည်။ ၎င်းတို့မှာ

၁။ တိုင်းရင်းသားအးချင်းချင်းကျေနပ်မှုမရှိလျှင် ညီညွတ်မှုအစည်းပြေရစမြဲဆိုသည့်သင်ခန်းစာ

၂။ တိုင်းရင်းသားအချင်းချင်းကွဲပြနေလျှင် လွတ်လပ်ရေးရသော်လည်း စီးပွားရေးသွေးစုပ်ခံရစမြဲဆိုသည့်သင်ခန်းစာ

၃။ တိုင်းရင်းသားအချင်းချင်းကွဲနေကြလျှင် ပြည်ထောင်စု၏နိုင်ငံရေးလွတ်လပ်မှုလည်း ဆုံးရှုံးရစမြဲဆိုသည့်သင်ခန်းစာ

၄။ တိုင်းရင်းသားအချင်းချင်းကွဲပြလျှင် အမျိုးသားလုံခြုံရေးဖျက်ဆီးစော်ကားခံရစမြဲဆိုသည့်သင်ခန်းစာ

၅။ တိုင်းရင်းသားအချင်းချင်းကွဲပြလျှင် ပြည်ထောင်စုအုပ်ချုပ်ရေးတွင်လည်း နယ်ချဲ့ဩဇာညောင်းရစမြဲဆိုသည့်သင်ခန်းစာဟူ၍ တင်ပြထားသည်ကိုတွေ့ရှိရသည်။

ဖော်ပြပါအတိုင်းခေတ် (၃) ခေတ်ကို စိစစ်၍ သင်ခန်းစာရယူကြပြီး တိုင်းရင်းသားအားလုံးညီညွတ်စွာပူးပေါင်းကြလျက် ပြည်ထောင်စုကြီးနှင့် ပြည်သူတစ်ရပ်လုံးကို သစ္စာရှိရှိနှင့် ဆောင်ရွက်ကြလျှင် (၁) မှန်ကန်သည့်တိုင်းရင်းသားညီညွတ်ရေးကိုတည်ဆောက်နိုင်မည်။ (၂) ပြည်ထောင်စုကြီးကိုပျက်စီးစေမည့်နယ်ချဲ့အန္တရာယ်မှန်သမျှကို တွန်းလှန်တိုက်ထုတ်နိုင်မည်။ (၃) တိုင်းရင်းသားအားလုံးတင်းပြည့်ကျပ်ပြည့်နှင့် အခွင့်အရေးခံစားနိုင်ခွင့်ရရှိသည့်မှန်ကန်သည့်ဒီမိုကရေစီအုပ်ချုပ်ရေးယန္တရားကိုတည်ဆောက်နိုင်မည်။ (၄) တိုင်းရင်းသားအားလုံးအကျိုးခံစားခွင့်ရှိသည့်စီးပွားရေးစနစ်ကြီးကိုထူထောင်နိုင်မည်။ဖော်ပြပါအချက်ကြီး (၄) ရပ်ကို အကောင်အထည်ဖော်နိုင်ရန် တိုင်းရင်းသားအားလုံးညီညွတ်စွာပူးပေါင်းပြီး အလုပ်လုပ်နိုင်မည့်တိုင်းရင်းသားလူမျိုးစုကောင်စီကိုဖွဲ့စည်းမှ မျှော်မှန်းသည့်ပန်းတိုင်သို့အရောက်ပီတက်သွားကြမည်ဟူ၍ ပြည်သူများသို့တင်ပြလိုက်သည်စသည်ဖြင့် ဖော်ပြပါရှိခဲ့သည်။အချုပ်တင်ပြရသော် ပေါ်ပေါက်ခဲ့ဖူးသောတိုင်းရင်းသားလူမျိုးစုကောင်စီဟူသည်ပြည်ထောင်စုမြန်မာနိုင်ငံ တိုင်းရင်းသားလူမျိုးများအတွက် အကျိုးပြုရာပြုကြောင်း လှုပ်ရှားဆောင်ရွက်မှုတို့မှာ တိုင်းရင်းသားပြည်သူများအတွက် တစ်ထောင့်တစ်စွန်းအကျိုးပြုနိုင်ခဲ့သည်ဟုယုံကြည်ယူဆပါသဖြင့် တစ်ချိန်က ပေါ်ပေါက်ခဲ့ဖူးသော တိုင်းရင်းသားလူမျိုးစုကောင်စီအကြောင်းကို လေ့လာတင်ပြရေးသားဖော်ပြရပါကြောင်း။

■

ရှမ်းဆရာမနန်းငွေကြယ် (B.A)

ရုပ်အင်္ဂါ၊ အသံဗေဒ၊ လက္ခဏာ၊ သမထအာရုံ၊ မနောစွမ်းအားပညာ

စီးပွားကောင်းဖို့ (**အိမ်ထောင်ရေး၊ အချစ်ရေးအထူး**) ငွေပွန်းကောင်းဖို့ အချစ်မြဲစေရန်၊ ဇနီးကောင်းရရန်၊ အချစ်၊ အိမ်ထောင်ရေး၊ စိုင်မြဲစွာ စွင့်လွှတ်နိုင်ကြစေဖို့၊ စိုင်မာသောချစ်ခြင်းမေတ္တာဖြင့် ရာသက်ပန် တည်ဆောက်နိုင်အောင်၊ ကလေးနာမည်ပေး၊ ဆိုင်ကုမ္ပဏီ နာမည်ပေး၊ တိုက်အိမ်၊ ခြံ၊ ကား ရောင်းထွက်ဖို့ (လျှို့ဝှက်နက်နဲသော ပညာများစွာဖြင့်) ကောင်းဆိုးအဖြစ်အမှန်ကို ပွင့်ပွင့်လင်းလင်းပဲဟောမည်၊ 09-73072366, 09-73120453

လမ်းညွှန်-- ရန်ကုန်--အင်းစိန် လမ်းမကြီးသွားကား ၄၈၊ ၄၅၊ ၅၀၊ ၁၅၇၊ ၂၀၃ စီးပြီး (ဘာတာ)မှတ်တိုင်ဆင်း၍ ဆိုက်ကားစီးလာပါ။ အိမ်ရောက်မည်။ အမှတ် (၆) သိဒ္ဓိမြိုင် (၃)လမ်း (မြောက်ခြမ်း) ၁၃-ရပ်ကွက်၊ လှိုင်မြို့နယ်။

HOT NEWS
Vol - 4, No - 155, 30 Aug - 5 Sep, 2013

လိမ်ညာကာ သစ္စာဆိုပါမည်

မြစ်နိုင်

အောက်ခြေက ဝန်ထမ်းတွေ ညာတတ်တာ ဘယ်ခေတ်က စပြီး၊ဘယ်သူတွေကသင်ပေးလိုက်သလဲ မသိနိုင်အောင်ပင်ကာလကြာရှည်အမြစ်တွယ်နေပြီဖြစ်ပါသည်။ ဟန်နဲ့ပြောဟန်ပြလုပ်ပြီး အဟုတ်အောင်မြင်ကြောင်း ဆိုင်းဘုတ်တင်ပြီး၊ရေသာခို နေသာသလို နေခဲ့ကြတာတွေဟာ "အမှားကြာတော့အမှန်ဖြစ်"နေပြီလားဟုပင် တွေးမိပါသေးတယ်။

အထက်ဖားအောက်ဖိပြီး၊အထက်လူကြီးရဲ့အညှာကိုသိပြီး လူကြီးအလိုလိုက် အကြိုက်ဆောင်ပြီး၊အကောင်ခတ်ထွားထွားတွေဖြစ်၊ နယ်စားမြို့စားအရာနဲ့ဘုရင်တစ်ဆူလို ထင်သလို ရမ်းကားတဲ့အရာရှိဆိုး အကျင့်ဆိုး တွေကြောင့် ပြည်သူတွေ နစ်နာခဲ့ရတာတွေလည်း ရှိခဲ့ကြုံခဲ့ရာ အခုကာလအခါမှာတော့ သမိုင်းရဲ့မှတ်တမ်းတစ်ခုသာဖြစ်ပေတော့မယ်။ ကျော်ဖတ်ရမည့် စာမျက်နှာများပင်ဖြစ်ပါတယ်။ ပြောရရင် လူကြီးဖားပြီး၊ကျွဲကူးရေပါ ကိုယ့်ကျိုးရှာတတ်ကြတဲ့ မသူတော်လုပ်ရပ်တွေကလည်း အရိုးစွဲနေကြတော့ ယနေ့ခေတ်ကာလမှာ အတော်ကြိုးစားပြင်ကြရမှာမို့ ထင်သာမြင်သာမြန်မြန်ဆန်ဆန် ပြောင်းလဲနိုင်ဖို့ကတော့စိန်ခေါ်မှုတစ်ရပ်ပါပဲ။

ဒါပေမယ့် "အရိုးစွဲနေတဲ့ အကျင့်ဆိုး ဥာဉ်ဆိုးနဲ့လူတွေ၊စရိုက်ဟောင်း၊မူဟောင်းနဲ့လုပ်ရပ်တွေမစွန့်ဘဲလုပ်တဲ့လူတွေ မပြောင်းသရွေ့ကတော့"မအောင်မြင်နိုင်ပါဘူး။ သမဝါယမ "မူ"ကောင်းပါလျက်၊မကောင်းတဲ့"လူ"တွေကို မပြောင်းဘဲ အဲဒီလူတွေ "ညာ"သမျှအထက်ကမသိ ရင်တော့ တွက်ရေးနဲ့စက်သူဌေးကိန်းဆိုက်ပြီး၊တကယ် အဖြူအမည်းသဲကွဲဝေဖန်အခြေခံ "တွက်ကြည့်မှစက်မရှိ' ဖြစ်နေမှာ စိုးတာကြောင့် သမဝါယမအောက်ခြေ ရပ်ဝန်းမှာမြင်သမျှ တင်ပြရတာပါ။သမဝါယမ တိုးတက်ရာတိုးတက်ကြောင်းကြိုးစားနိုင်ကြပြီး၊လုပ်ဖော်ကိုင်ဖက်စိတ်တူကိုယ်တူများစုပြီး၊ပြိုင်တူတွန်းလှုံ့ရွေ့ပါမည်။သမဝါယမကိုဝင်ပြီး၊ကိုယ်ကျိုးရှာဖို့နေရာတစ်ခုလိုသတ်မှတ်ပြီး၊ (ဗိုလ်ချုပ်မိန့်ခွန်း)ထဲကလိုစားဖားတွေ ညီညွတ်မှုမျိုးနဲ့အများညီ ဤ ကိုကျွဲဖတ်တဲ့အရည်အချင်းနဲ့ "ပြိုင်တူခိုးရင်တော့ပြောင်မှာ"ဖြစ်ပါတယ်။

ဒီနေ့ သမဝါယမဦးစီးဌာနက သမဝါယမအသင်းတွေကို စာရင်းစစ်ဆေးကြရမှာဖြစ်ပါတယ်။ လူကြီးတွေရဲ့ကောင်းမွန်သောအမြင်နဲ့ယှဉ်ပြီးလမ်းညွှန်ချက်ပါ။ သမဝါယမဦးစီး ဆိုတာ သမဝါယမအသင်းတွေတိုးတက်အောင်မြင်ဖို့ လေ့ကျင့်ပျိုးထောင်ပေးတဲ့ "လမ်းပြမှူး"(သို့)ဦးဆောင်ဆရာတွေပါ။ သမဝါယမအသင်းတွေစာရင်းဇယားထားသိုမှု ရေးသွင်းမှုကအစလိုအပ်သလိုပြုပြင်ထိန်းကြောင်းပညာပေးရပါမယ်။ သမဝါယမရဲ့ လုပ်ထုံးလုပ်နည်းတွေနဲ့မညီညွတ်ရင် တည့်မတ်ပေးရမယ်၊အခက်အခဲရှိရင် ကူညီပေးရမယ်။ကောင်းမွန်သော အကြံဉာဏ်တွေပေးရပါမယ်။သမဝါယမအသင်းတွေမှာလည်း "လူ"အမျိုးမျိုးရှိကြလေတော့၊ မှားတတ်ပါတယ်။လွဲတတ်ပါတယ်။ စေတနာလုပ်မှား ကိုင်မှားလည်းရှိတတ်ပါတယ်။ မရိုးမသား ကိုယ့်ကျိုးရှာ လုပ်စား၊ပေါင်းစား၊ညှိစားကွက်ကျော်ရိုက်စား၊တာတွေလည်းရှိနိုင်ပါတယ်။

ဒါတွေကို "သမဝါယမဦးစီးဌာန" က "စာရင်းစစ်"ဆေးခြင်းတာဝန်နဲ့ဖော်ထုတ်ပြီး၊တိကျစွာဆောင်ရွက်ရမှာဖြစ်ပါတယ်။အောက်ခြေ သမဝါယမ နယ်မြေမှာ ကိုယ့်အရပ်ကိုယ်ဇာတ်နဲ့ကသလို၊ကိုယ့်သမလုပ်ရပ်၊ကိုယ့်ဦးစီးဌာန စာရင်းစစ်နဲ့ ပြေလည်ညီညွတ်မှုနဲ့ဆိုရင်တော့ အမှန်နဲ့အလှမ်းကွာနေဦးမည်ဖြစ်ပါတယ်။တချို့လိမ်ညာလုပ်ရပ်တွေကို သမလောကမှာရှိနေသေးတာကို တင်ပြပါမယ်။ သမဝါယမနှစ်ပါတ်လည် "ကုန်ကျစရိတ်ကို တာဝန်ရှိအမှုဆောင်အဖွဲ့ ဟောင်းကကျခံသုံးစွဲရမှာဖြစ်သော်လည်း၊ အမှုဆောင်(အသစ်)ကလည်းသမနှစ်ပါတ်လည်စရိတ်ဆိုပြီး၊တာဝန်ယူခါစ (တစ်လ) မှာပင်ထပ်သုံးစွဲတာမျိုးတွေရှိကြပြီး၊ (စာရင်းစစ်ကလည်း)ခွင့်ပြုတယ်ဗျာ၊ဩော် မလျော်ကန်မှုတွေရှိကြသေးတယ်။ ခရီးစရိတ်တွေ၊ဧည့်ခံစရိတ်တွေ၊V.I.Pဧည့်ခံစရိတ်တွေ၊ကုန်ဝယ်ရှင်းတမ်းမှာကုန်သယ်ယူစရိတ်မြင့်မားမှုတွေ စိစစ်ထိန်းကြောင်းမှုတွေအားနည်းနေသရွေ့ စစ်မှန်သောအောင်မြင်မှုမရနိုင်ပါ။"စာရင်းအရနှစ်ချုပ်ရှင်းတမ်းမှာ"မန္တန်၍ အမြတ်ရတိုင်း အောင်မြင်သည်ဟုဆိုရန်ခက်ခဲလှပါတယ်။

နောက် သမမှာ ဒါရိုက်တာလူကြီးဖြစ်တဲ့အခါ ကိုယ့်အတွက် "သမမှာရနိုင်တဲ့အခွင့်အရေးကိုယူတတ်ကြတာမျိုး။ ဥပမာဗျာ။သမလောကထဲမှာလူကြီးမဖြစ်ခင်က မိသားစုစီးပွားရေး "ကုန်စုံလက်လီအရောင်းဆိုင်"လုပ်တယ်ဆိုပါစို့။ လူကြီးဖြစ်တော့သမဝါယမ မှ အဆောက်အအုံအောက်မှာနေရာအကွက်အကွင်းကကောင်းတော့ "နေရာ"လိုချင်တယ်။

ဒီတော့ သမဝါယမအသင်းနဲ့အကျိုးတူလုပ်ငန်းလုပ်မယ်လို့အသံပေးလမ်းကြောင်းဖော်တယ်။အကျိုးတူသာအမည်ခံတယ်။အဲဒီဆိုင်ဖွင့်ဖို့နေရာငှားရမ်းခသာပေးသွင်းတာပါ။ပြီးတော့သမဝါယမအသင်းကဖွင့်တဲ့ဆိုင် ပုံစံနဲ့ "ဆိုင်းဘုတ်" တောင်တင်လိုက်ပါသေးတယ်။ လူကြီးတွေလာတော့လုပ်ငန်းပြအမြင်လည်းကောင်းတယ်။ ကိုယ့်စီးပွားရေးကိုသမအသင်းနေရာမှအခြေချဖို့အားလုံးကဝိုင်းလိမ်,ဝိုင်းညာ ပြီး အားပေးသလိုဖြစ်နေတယ်။သမဝါယမအကျိုးစီးပွားထက်ကိုယ်ကျိုးစီးပွားလုပ်နေကြောင်းဝေဖန်မိတော့ဒါရိုက်တာကလေးက စာရေးသူကိုခေါ်ပြီးခြိမ်းခြောက်ဟိန်းဟောက်ပါသေးတယ်။ပြီးတော့ လက်လီအရောင်းဆိုင်ကိစ္စအကြောင်းရေးရင် တိုင်ရင် တရားစွဲမယ်လို့ပြောလို့။

ကြောက် ကြောက်နဲ့ပဲ,အမှန်တရားကိုတင်ပြရတာပါ။ကျွန်တော်သည်သမဝါယမလောကမှာ ၁၉၇၃ ခုနှစ်ကနေဒီနေ့အထိဝင်ရောက်လုပ်ကိုင်မှိခိုနေရပြီး၊ သမဝါယမတိုးတက်ရာတိုးတက်ကြောင်းအုတ်တစ်ချပ်သဲတစ်ပွင့်မျှအကျိုးပြုပါစေရန်မိခင်သမဝါယမကိုကျေးဇူးဆပ်သည့်အနေနှင့်အပြုသဘောဆောင်တင်ပြရတာပါ။

သမိုင်းဝင်ဖော်ရှိုးများ

လေဖျောက်အိုး

ပြဿနာမုဆိုးလေဖျောက်အိုးဆိုသူ သည် စိတ်ပိုင်းဆိုင်ရာ အတော်နုနယ်ရှာ၏။ ဝတ္ထုဖတ်လည်း ဝမ်းနည်းမျက်ရည်ကျတဲ့အခါ ကျတတ်ချေ၏။ ဝမ်းသာကြည်နူးလျှင်လည်း ပီတိမျက်ရည်ဝဲတတ်သူကြီးတည်း။ အတော့်ကို နူးနူးညံ့ညံ့ သိမ်သိမ်မွေ့မွေ့ကြီးဆိုပါတော့ဗျာရယ်။ "ဟိုး နိုင်တီးဂွမ်တီးခေတ်" (မြန်မာဆိုရှယ်လစ်လမ်းစဉ်ပါတီကြီး ဘုန်းမီးနေလဟုန်းဟုန်းထတဲ့ကာလ) ကပေါ့ဗျာရယ်။ပါတီဥက္ကဋ္ဌကြီးဟာသူတည်ဆောက်ခဲ့တဲ့ မြောက်နဝင်းဆည်စီမံကိန်းဆီဆုံ ကုန်းစခန်းကအပြန် သူ၏ဇာတိချက်မြှုပ်ရွာဖြစ်သော ပေါက်ခေါင်းမြို့နယ်ချောင်းခေါင်းရွာသို့ သွားတတ်သတဲ့ဗျာ။ ဘဝမမေ့တဲ့သဘောပေ့ါဗျာရယ်။

ဥက္ကဋ္ဌကြီးဟာ ဆွေမျိုးသားချင်းတွေနဲ့ ပြန်တွေ့တိုင်း (ငယ်မူကိုမဖျောက်နိုင် သော) ငယ်စရိုက်အတိုင်းဟန်ဆောင်မှု ကင်းကင်းပွင့်ပွင့်လင်းလင်းပြောဆိုနေထိုင် တယ်ဆိုသကိုးဗျာရ။ ဒါမျိုးတွေကြားပြီး လေးစားပီတိဖြစ်နေသူကလမ်းစဉ်လူငယ် လေဖျောက်အိုးပေါ့ဗျာရယ်။ ဒါပေသိ ဥက္ကဋ္ဌကြီးက စိတ်ထဲမထင် လျှင်မထင်သလို စွတ်ခနဲ စွတ်ခနဲထွက် တတ်ပြုတတ်သဖြင့် "ပေါက်ခေါင်းသွား ပြန်ပြီ"၊ "ဟော ပြည်မြို့သွားပြန်ပြီ" ဆို တိုင်း ကိုယ်ရေးအရာရှိတွေက အတော်ကိုမျက်လုံးပြူးကြဆိုပဲဗျာရ၊ဥပမာ-ဥက္ကဋ္ဌကြီးက ကုန်ဈေးနှုန်းအမှန်အကန်သိချင်လို့ ဆန်ဆိုင်ကို စွတ်ခနဲ ဝင်မသွားခင် တာဝန်ရှိသူအချို့က ဆန်တစ်ပြည် (၅) ကျပ်ဆိုလျှင် (၂ ကျပ်ခွဲ) ဆိုပြီး ကြိုတင် ဈေးနှုန်းကတ်ပြားတွေကပ်ထားစေသတဲ့ ဗျာရ။ ကျန်တဲ့ဆီ၊ ဆန်၊ ဆား၊ ငရုပ်၊ ကြက်သွန်တွေ ဆိုလည်း ထိုနည်းလည်း ကောင်းလိမ်ခိုင်းဆိုပဲဗျာရယ်။

ဈေးနှုန်းရေးမထားရသေးတဲ့ဈေးဆိုင်ကို စွတ်ခနဲဝင်သွားလျှင် နောက်တော်ပါးမှာ အမြဲခစားတဲ့ ပုဂ္ဂိုလ်ကျော်ကြီးက ဈေးသည်ကို လက်ချောင်းထောင်ပြပြီး ကုန်ဈေးနှုန်းကို လျှော့လိမ်ခိုင်းသတဲ့ဗျာ ရ။ ဥက္ကဋ္ဌကြီးက ဈေးသည်ကို "ဒါဘယ် လောက်လဲ" မေးလျှင် ဖြေဆိုသူဆိုင်ရှင်က ဥက္ကဋ္ဌကြီးမျက်နှာကြည့်မဖြေဘဲ နောက်တော်ပါးက အင်္ဂလိမာလရဲ့လက်ညှိုးကိုလှမ်းလှမ်းကြည့်ဖြေရတယ်ဆိုပဲ ဗျာရ။ ဒါကြီးက သမိုင်းဝင်ခဲ့တယ်ဗျာရယ်။

အဲသလို အဲသလိုနဲ့ ဥက္ကဋ္ဌကြီးကို လိမ်လိမ်ပြီးဆွဲလာလိုက်ကြတာ ၁၉၈၈ ခုနှစ်ကျမှ လိမ်ဆွဲခံဒဏ်ရာဟောင်းတွေ ပေါ်ခဲ့တယ်ဆိုပဲဗျာရာ။ ရုပ်မြင်သံကြား သတင်းတွေကြည့်ပြီး ဝမ်းသာပီတိမျက်ရည်ဝဲခဲ့တဲ့ (လမ်းစဉ်လူငယ်လေဖျောက်အိုးတို့ခမျာပါ) အလိမ်ခံရရှာတာနော် ဗျာရယ်။ ဟော "သူတည်းတစ်ယောက် ကောင်းဖို့ရောက်အောင် တစ်ယောက်ပျက်တာ ဓမ္မတာတည်းဆိုသည့် အနန္တသူရိယအမတ်မင်း၏ ကဗျာအတိုင်း တပ်မတော်အစိုးရတက်လာတယ်ဆိုပါတော့ဗျာရာ။ သမိုင်းကို မအအောင်သင် ထားကြလို့လားမသိ၊ ဥက္ကဋ္ဌကြီးလိုအလိမ် ခံရသံ သိပ်မကြားရဘူးဗျာရ၊ ထောက်လှမ်းရေးတွေပေါ်ပြူလာဖြစ်တဲ့ခေတ်မှာ အောက်ခြေက မြေပြင်အခြေအနေမှန် ကို (ဟိုးအထက်အထိ) လျှို့ဝှက်တင်ရတယ်တဲ့ဗျာရ၊ လျှို့ဝှက်တင်ပါတယ်ဆိုခါမှ ဘယ့်နှယ်လုပ်ဒါကြီးကိုသိရပြန်ပတုန်း။ အဲဒီလျှို့ဝှက်တင်တဲ့ ပုဂ္ဂိုလ်ကျော်တွေကိုယ်တိုင်က (ဘာမှမဆိုင်တဲ့ရင်းနှီးမိတ် ဆွေအရပ်သားတွေ)ကို လူစုံတဲ့လက်ဖက်ရည်ဆိုင်မှာ လူစုံတုန်းရှင်းပြတာတဲ့ဗျာရ၊ တကယ့်ကို လျှို့ဝှက်လိုက်ကြတဲ့ (အထူး လျှို့ဝှက်တော်ကြီး) ပါလားဗျာနော်။ အလိမ်မခံရဘူးဆိုပေမဲ့ တစ်ခုတော့ရှိ သဗျ။

အဲဒီခေတ်အခါက ဒေသဆိုင်ရာပုဂ္ဂိုလ်ကြီး ဝါဆိုသံဃာတော်နဲ့ သီလရှင် များ ဆွမ်းဆန်စိမ်းလောင်းလှူပွဲ မြန်မာ့ရုပ်မြင်သံကြားမှာပါလာလို့ပီတိမျက်ရည် တွေလည်ပြီးရင်းလည်နေတဲ့ လေဖျောက်အိုး (သာဓုခေါ် လို့ပေါ့)ဗျာရယ်။ လေဖျောက်အိုးကိုယ်တိုင်အနီးကပ်ကြည့်ရှုခွင့် ရတဲ့မြင်ကွင်းကိုဗျာရ၊ ပေါ် ဆန်းမွှေးဆန်အိတ်ကြီး တွေကလည်း ဟီးထနေတာပဲဗျာရ၊ ဆီတွေကလည်း (အပုံးအပုံးနဲ့) ဟုန်းဟုန်းထနေ တာပဲဗျာရ၊ လှူပုံတန်းပုံဓာတ်ပုံရိုက်ချိန်မှာ ပိုမိုသရုပ်ပါစေ ရေးအတွက် အလှူရှင်များက ပြုံးပြုံးကြီး ပေးနေကြပုံ။ ကင်မရာကိုကြည့်လိုက်သာခုတွေပွစိပွစိခေါ် နေပုံ။ ပီတိမြင်ကွင်း ကြီးပေ့ါဗျာရာ။ လေဖျောက်အိုးတောင်သာဓု (၉) ကြိမ်တိတိခေါ် မိလိုက်သဗျ။ TV ကြည့်ပြန်တော့လည်း ပီတိမျက်ရည်သုတ်လို့ပြုံးပြုံးကြီးငေးလိုက်အလုပ်ရှုပ်နေ တာပေ့ါဗျာရာ။ အဲဒီအဲဒီ ပရစေတနာကို စားမြုံ့ပြန်နေရာ ဖြန်းဆိုပေါ် ဆန်းမွှေးဆန်အိတ်ကြီးတွေနဲ့ ပဲဆီသန့်တွေဟာ ဆိုင်ရာဆိုင်ရာ (မူလပိုင်ရှင်ဆန်ဆိုင်၊ ဆီဆိုင်များထံ)ပြန်ပေးသံကြားရပါလေရော။ သေချာမေးကြည့်တော့ လူကြီးလာတုန်းသူတို့စိတ်ချမ်းသာအောင်ဖော်ရှိုး (For Show) လုပ်ပေးကြရတာတဲ့ဗျာရာ။ လှူပြီးသားကိစ္စကို ဒီလိုလုပ်ရသလားစပ်စု ကြည့်တော့ရပါသော်ကောဗျာရယ်။ ရေစက်ချထားတဲ့ဟာတွေ မဟုတ်ဘူးတဲ့ဗျာ။ သူတို့အကြောက်လွန်တိုင်း (ဘာမှ မသိတဲ့ လူကြီးကိုညာရုံတင်မက) လူ တကာသိကုန်တဲ့ လျှို့ဝှက်ကိစ္စတော်ကြီးကြောင့် တစ်မြို့လုံးငါးသလောက်ပြုံးပြုံးရှာကြသဗျ။ လေဖျောက်အိုးရဲ့ ပီတိတွေ ခန်းခြောက်ကုန်ပြီတည်း။ ဒေါသူပုန်ထပြီတည်း။ (ရှက်ဖွယ်လိလိကြီးပါဗျာရာ)

"သိပ်လည်းဒေါ်ဒီးမနေပါနဲ့ဆရာ ဗျောက်ရယ်။ ကလေးပေါက်စခေါင်းအုံးအရွယ်ဆန်အိတ်ကလေး (၁) အိတ်နဲ့ ရေသန့်ဘူးအရွယ် ဆီဘူး (၁) ဘူးတော့ တကယ်လှူသွားခဲ့ပါတယ်ဗျာ" တဲ့။ ကပ္ပိယကြီးက ငါးသလောက်ပြုံးပြုံးရင်းယူပြသည်။ "ဟောသည်မှာကြည့်။ မစားရက်လို့ သိမ်းထားတဲ့ လှူဖွယ်ပစ္စည်း"တဲ့။ (ဆန်အိတ် ပေါက်စနှင့် ဆီဘူးလေးက လေဖျောက်အိုးကို ပြောင်ပြ၏)

အဆိုပါ အနှိုင်းမြင်ကွင်းမျိုး အရှင်လတ်လတ်မြင်ချိန်၊ တွေ့ချိန်၊ ကြားချိန်မှ စတင်ပြီးသကာလ ဘယ်ဆွမ်းဆန်စိမ်းလှူလှူ၊ ဘယ်ရေဘေး၊ ဘယ်မီးဘေး၊ ဘယ်စစ်ဘေး၊ ဘယ်ကူးစက်ရောဂါဘေး လှူလှူ လေဖျောက်အိုးအနေဖြင့် သာဓု (၁) ကြိမ်ခေါ်ဖို့အရေး အတော့်ကို နှုတ်လေးလာမိ၏။ (လှူပုံတန်းပုံ ကူပုံကမ်းပုံ) မြင်ကွင်းကို ကြည့်တိုင်း၊ ရှုတိုင်း(သံသယ လိုလို ဘာလိုလိုစနိုးစနောင့်ဖြင့်) ဖော်ရှိုး (For Show) ရောဂါတက်တက်လာတာ အတော်ကြာပါပေ့ါဗျာကြီးရယ်။ ။

The HOT NEWS
Vol - 4, No - 155, 30 Aug 5 Sep, 2013

ထောင်အတွင်းမှာ ၂၃ နှစ်ပြည့်ရန် ၂ ရက်အလိုနှင့် ကိုယ်တွေ့မှတ်တမ်းများ ဒုတိယပိုင်း (၂)

ယခင်အပတ်မှ အဆက်

ကျွန်တော်ထောင်ထဲမှာ (၂၃) နှစ်နီးပါးနေခဲ့ရလို့အကျဉ်းသားများရဲ့ သဘာဝတစ်ခုကို အခြားအကျဉ်းသားများထက် ပိုမိုအကဲခတ်နိုင်ခဲ့ပါတယ်။ အဲဒီအထဲမှာ ဘယ်အကျဉ်းသားအမျိုးအစားကို မဆိုဆိုလိုပါတယ်။ သက်ဆိုင်သူများကိုလည်း ကြိုတင်တောင်းပန်ပါတယ်။ ဥပမိနဲ့ သိက္ခာကိုကျဆင်းအောင်ပြုလုပ်လိုရင်း ရည်ရွယ်ချက်များလုံးဝမရှိပါဘူးဗျာ။ အချို့နိုင်ငံရေးအကျဉ်းသားများ/အချို့ရာဇဝတ်မှုအကျဉ်းသားများကတော့ ကျွန်တော့်သုတေသနမှတ်တမ်းများ ချွင်းချက် အဖြစ် ယခု တင်ပြမယ့် ကိစ္စမှာ မပါဝင်ပါဘူး။ (ချွင်းချက်ပါ) ဒါပေမဲ့ အကျဉ်းသားအများစုကတော့ ယခု ကျွန်တော်တင်ပြမယ့်အထဲမှာ အကျုံးဝင်ကြောင်း သိထားစေလိုပါတယ်။ အဲဒါက ဘာလဲ ဆို တော့ မိမိစိတ်ထဲမှာ ထင်ရှားစွာဖြစ်ပေါ်လာတဲ့ စိတ်လှုပ်ရှားခဲ့ရတဲ့ ကိစ္စပါဗျာ။ ကုသိုလ်အာရုံတစ်ခုကို ဒီလိုတန့်နန့်လုပ်ခဲ့ကြရင်တော့ ကောင်းတာပေါ့ဗျာ။ နုဿတိတစ်ပါးပါးမှာတောင်အကျုံးဝင်သွားနိုင်ပါတယ်နော်။ ကုသိုလ်တွေလည်းအများကြီးရကြမှာနော်။ ဒါပေမဲ့ ကျွန်တော်အပါအဝင်အကျဉ်းထောင်များထဲက အကျဉ်းသားအများစုကတော့ လူတွေပီပီကုသိုလ်အာရုံများမှာ စိတ်ကို (ယောနိသောမနသီကာရ) ပြုနိုင်မှုအားနည်းကြတော့ လောဘ/ဒေါသအာရုံများ၊ မောဟအာရုံများမှာသာကျင်လည်နေထိုင်ပြီး နေထိုင်ကြတော့တာပေါ့။ မိမိစိတ်အလိုမကျမှုများ မိမိတောင့်တလိုချင်မှုအာရုံများပေါ်မှာသာစိတ်ကို နှလုံးသွင်းထားကြတာကို မြင်တွေ့ရပါတယ်။ ရာဇဝတ်မှုအကျဉ်းသားများဆိုရင်သူတို့ကျူးလွန်လာကြတဲ့ ကိစ္စများကိုခွဲခြမ်းစိတ်ဖြာလေ့လာကြည့်လိုက်တဲ့အခါမှာ ကျွန်တော်ဒါတွေကိုသိရှိနားလည်ခဲ့ရပါတယ်ဗျာ။ ကျန်းမာအရွယ်ရောက်နေသူအမျိုးသားများဟာ မိမိဆန့်ကျင်ဘက် (လိင်ကွဲ)အပေါ်မှာ စိတ်ဝင်စားသာယာမိကြပါတယ်။ အချို့ကလွဲရင်ပေါ့ဗျာ။ ဒါပေမဲ့လူ့အဖွဲ့အစည်းကငယ်ရွယ်ချိန်ကစပြီး လေ့ကျင့်မှတ်သားလာကြတဲ့သူများဖြစ်နေကြတော့ အဲဒီလိင်ကွဲအပေါ်တပ်မက်သော အာရုံများက အဆင့်တစ်ခုမှာတင်ဘရိတ်အုပ်ရပ်တန့်ကြလိုက်ပြီး မသင့်တော်သောအဆင့်အထိအာရုံကို မလွှတ်ကြပါဘူးနော်။ ဒါပေမဲ့ ထောင်ထဲကိုမုဒိမ်းမှု/ဗလက်ကာယမှုများကျူးလွန်ရောက်ရှိလာကြသူများကျတော့ သူတို့ရဲ့လိင်ကွဲအပေါ်တပ်မက်သာယာတဲ့ စိတ်က ကျွန်တော်တင်ပြသလို (တန့်နန့်) အာရုံပြုနေတော့ မနောကံကနေကာယကံအထိပြုမူရန် ကြိုးစားအားထုတ်မှုတွေရှိလာပြီးတော့ တစ်ဖက်သားမှာရောကိုယ်တိုင်ပါအကျိုးမဲ့ကိစ္စတွေဖြစ်ပေါ်လာရတော့တာပေါ့ဗျာ။ လူသတ်မှု၊ ဓားပြမှုတွေလည်းဒီလိုပါပဲ။ ကိုယ်ဒေါသဖြစ်နေတဲ့ ပုဂ္ဂိုလ်နဲ့အကြောင်းအခြင်းအရာအပေါ် စိတ်အာရုံကို တင်ထားပြီး (တန့်နန့်) လုပ်နေကြတော့ ဒေါသကကြီးသထက်ကြီးလာပြီး ကာယကံမြောက်အောင်ထိကြံစည်

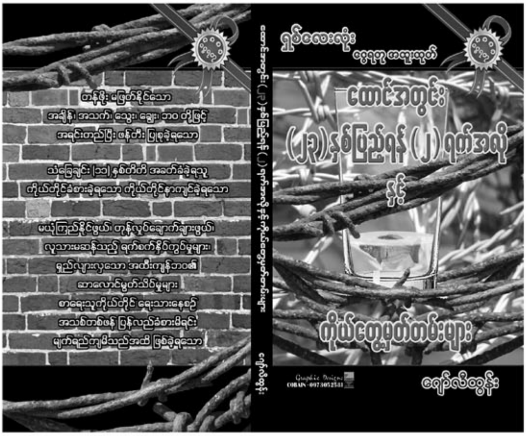

ဂျော်လီထွန်း

အားထုတ်လိုက်ကြတာ။ နောက်ဆုံးမှာ ကြိုးစင်ပေါ် ထိလမ်းကြောင်းကပွင့်သွားကြပါတယ်။ ထောင်ကျမနေတဲ့အပြင်လောကကလူကောင်းတွေလည်း တစ်ဖက်သားကိုစိတ်ဆိုးဒေါသဖြစ်လာရင်တစ်ဖက်သားကိုစိတ်နဲ့သတ်ဖြတ်လိုက်တဲ့အထိ ဖြစ်တတ်ကြပါတယ်။ ဒါပေမဲ့ (တန့်နန့်) လုပ်မနေကြတော့ မကြာခင်အချိန်ပိုင်းမှာတင်စိတ်မှာမထင်ရှားမေ့လျော့ပျောက်ပျက်သွားကြလို့ကာယကံမမြောက်ကြတော့ဘူးပေါ့။ ကျွန်တော်ဝိပဿနာတရားအားထုတ်ဖို့သင်ကြားတဲ့အခါမှာ ထုံးစံအတိုင်းမိမိစိတ်သမာဓိကို ဝိပဿနာအားထုတ်ရန်လိုအပ်တဲ့ ဥပစာရသမာဓိအဆင့်လောက်ရရန်အားထုတ်ရပါတယ်။ အဲဒီတော့ သမထအဆင့်ကို ကြိုတင်အားထုတ်ပါတယ်။ စာပေများကိုလည်းလေ့လာပါတယ်။ တရားတော်များကိုလည်းနာယူပါတယ်။ ဒီတော့ သမထအခြေခံတရားများဖြစ်ကြတဲ့ ဝိတက်၊ ဝိစာရ၊ ပီတိ၊ သုခ၊ ဧကဂ္ဂတာ၊ ၅ ချက်ကို ကိုယ်တိုင်ကျင့်ကြံအားထုတ်နေရင်းလက်တွေ့သိရှိနားလည်ခဲ့ရပါတယ်။ အဲဒီတော့ ကျွန်တော်အထက်မှာ တင်ပြခဲ့သလို (တန့်နန့်) ကိစ္စကို ရှင်းရှင်းလင်းလင်းသဘောပေါက်ခဲ့ရပါတယ်။ မိမိအလိုရှိရာအာရုံတစ်ခုကို (တန့်နန့်)လုပ်နေတာဟာ ဝိတက်ဖြစ်နေတာပါ။ ကောင်းတဲ့/ကုသိုလ်ရမယ့်၊ အကျိုးရှိမယ့် ကိစ္စတွေအပေါ်မှာ (တန့်နန့်)လုပ်နေရင်တော့ ကောင်းကျိုးချမ်းသာရကြမှာပေါ့နော်။ မတရားတဲ့သူတစ်ပါးနဲ့မိမိနစ်နာမယ့်အာရုံကို တန့်နန့်လုပ်နေတော့ သူတစ်ပါးကောမိမိပါနစ်နာကြပြီပေါ့ဗျာ။ ဒါတောင်အရပ်ထဲမှာ အကျဉ်းထောင်ထဲမှာငါတို့က အပြီးကြီးတယ်။ စိတ်နိုင်မာတယ်စသည်ဖြင့် ဂုဏ်လုပ်နေတတ်ကြတယ်။ ကြားမိသူအချို့ကလည်းအထင်ကြီးကြတယ်။ အဲဒီလို အသုံးမကျတဲ့ တစ်နေ့မိမိဒုက္ခအကြီးအကျယ်ရောက်မယ့်နှလုံးသွင်းမှု ကြီးကို အမှားမြင်အမှန်ပြင်ဖို့မကြိုးစားရင်တော့စာရှုသူမိတ်ဆွေများရေခင်ဗျားတို့အကျဉ်းထောင်ထဲကို တစ်နေ့နေ့ရောက်လာကြမှာ ကျိန်းသေပဲဗျို့။ ကျွန်တော်ဒီအကြောင်းအရာကိုအားထုတ် ရေးသားနေမိတာက အကျဉ်းထောင်ထဲ ကိုမရောက်သင့်သူမရောက်အောင် စိတ်စေတနာနဲ့ပါ။ ကျွန်တော်ထောင်ထဲနေ ခဲ့ရစဉ်ကာလကတည်းက ငါဒီအကြောင်းတွေကိုအများအကျိုးအတွက် တစ်နေ့မှာပါးစပ်ကလည်း ပြောပြမယ်။ အခွင့်သာရင် လည်း စာရေးမယ် လို့ ဆုံးဖြတ်ခဲ့ပါတယ်။ ဒါကြောင့် ကျွန်တော်ထောင်ထဲမှာတုန်းက ကိုယ်စကားကိုတန်ဖိုးထားသူ အချို့အကျဉ်းသားများကို ကြိုတင်ပြီး သွန်သင်ပြောဆိုခဲ့ခြင်း၊ အချို့ကို ဆွေးနွေးပြခြင်းများကို ပြုလုပ်ခဲ့ပါတယ်ဗျာ။ ဥပမာ လူ ၃၊ ၄ ယောက်ထက်မနည်းသတ်ခဲ့ဖူးပြီး အဲဒီတုန်းက ထောင်ထဲမှာ နှစ်အတန်ကြာနေခဲ့ရပြီးဖြစ်သူအကျဉ်းသားကြီးများကို ကျွန်တော်က ကြိုတင်သတိပေးခဲ့ဖူးပါတယ်။

အဲဒီအကျဉ်းသားကလည်းကောင်းကောင်းနောင်တရနေပြီဆိုတာကို နှစ်ပေါင်းများစွာ အနေနီးစပ်ခဲ့လို့သိနေခဲ့ပါတယ်။ ဒီတော့ ကျွန်တော်က သူ့ကိုပြောတယ်။ ခင်ဗျားမကြာခင် အကျဉ်းထောင်က လွတ်မြောက်ခဲ့ရင် ခင်ဗျားကိုဒုက္ခပေးမယ့်ကိစ္စကို ကြိုတင်မြင်နေတယ်။ အခုခင်ဗျားကနောင်တရနေပြီ။ ငါနောက်ကို လူမသတ်မိအောင်ကြိုးစားထိန်းချုပ်မယ်ဆိုပေမဲ့လို့ ခင်ဗျားမှာအတိတ်ကလူသတ်သမားကြီးဆိုတဲ့ဆိုင်းဘုတ်ကြီးကို ခင်ဗျားကိုင်ထားဆဲပဲဆိုတာ ကျွန်တော်သိနေတယ်။ တစ်နေ့က ကောင်လေး တစ်ယောက်ကိုတောင် ခင်ဗျားပြောထည့်လိုက်တာ ကျွန်တော် ဘေးကကြားလိုက်ပါတယ်။ ဘာတဲ့။ 'ဟေ့ကောင်ငါဘာမှုလဲဆိုတာ စုံစမ်းကြည့်လိုက်ဦးဆိုတာလေ'။ အဲဒါတွေကို ခင်ဗျားခံယူနေရင်/မာန်တက်နေရင် ခင်ဗျားထောင်ကလွတ်မြောက် ပြီးတော့ ကောင်းကောင်းနေချိန်မှာ အပြင်လောကမှာအခုကြီးပြင်းလာတဲ့ မျိုးဆက်သစ်လူမိုက်ကလေးတွေရှိလာနေပြီ။ သူတို့ကလယ်ဗယ်တန်ခြင်းစိန်ခေါ်ဖို့လိုရရင် ၂မှတ်၊ ၃ မှတ်ပဲမိုက်ဂုဏ် တက်မယ်။ ခင်ဗျားလို အရင့်တမာလူမိုက်ကြီးကို ဖြိုပြလိုက်မှ အမှတ် ၁၀၀ လောက်ကြီးကျယ်မြင့်တက်သွားမှာဆိုတဲ့ အတွေးအခေါ်ရှိကြတယ်။ ခင်ဗျားကိုလူထုထုရှေ့မှာ အဲဒီနောက်ပေါက်မျိုးဆက်သစ်က စိန်ခေါ်လိုက်ရင်၊ ခင်ဗျားချထားတဲ့ မာန်မာနက အခုထောင်ထဲမှာရနေတဲ့ နောင်တကို ကျော်လွှားသွားပါလိမ့်မယ်ဗျာ။ ဒီတော့ခင်ဗျားရဲ့ ဘရိတ်မဲ့လူသတ်လက်ကလျင်ခဲ့ရင် ခင်ဗျားလူသတ်မှုထပ်ဖြစ်မယ်။ ခင်ဗျားအိုကြီးအိုမနဲ့ မျိုးဆက်သစ်ရဲ့အားကို မလှန်နိုင်ခဲ့ရင်လည်း သချိုင်းကုန်းကိုရောက်လိမ့်မယ်။ အဲဒီတော့ ခင်ဗျားအတိတ်ကို ခေါင်းထဲက ဖျောက်ပြီး မာန်ကိုချလိုက်ပါတော့။ မာန်မချနိုင်ခဲ့ရင်လည်း နေထိုင်ရာဒေသပြောင်းပါ။ လူသစ်တွေနဲ့ အခုထောင်ထဲမှာနေထိုင်သလိုသာနေပါ။ ကျွန်တော်ကတော့ ခင်ဗျားကို နှစ်ပေါင်းများစွာရင်းနှီးခဲ့ရလို့ခင်မင်မှုနဲ့ စေတနာထားပြောတာပါနော်' လို့ဆွေးနွေးပြခဲ့ဖူးပါတယ်။ နိုင်ငံရေးအမှုများထဲမှာလည်း ကိုယ့်ကိုယ်ကိုတည်ငြိမ်ရင့်ကျက်အောင်ထိန်းချုပ်နိုင်အောင်လေ့ကျင့်တည်ဆောက်ထား သူလေးစားစရာကောင်းသူတွေကလွဲလို့ အချို့သူတွေ (တန့်နန့်)ထဲက မထွက်နိုင်ခဲ့ ကြတာ (စာရေးသူလည်းပါခဲ့ဖူးပါတယ်။) အသက်ရလာမှ အဆုံးအမတွေနာယူမိ/ မိမိကိုယ်မိမိဆင်ခြင်ကြည့်တော့မှသာ ကိုယ့်အပြစ်ကိုယ်မြင်ပြီး ယောနိသောမနသီကာရကိုနားလည် နှလုံးသွင်းနိုင်ခဲ့တာပါ။ ဆက်ရေးရရင် ဒီ (တန့်နန့်) ကိစ္စကတော်တော်ဆိုးဝါးပါတယ်။ ထမင်းစားချိန်တန်မစားရရင်လည်း (တန့်နန့်)။ ရေချိုးချိန်တန်မချိုးရရင်လည်း (တန့်နန့်)။ မိမိမနှစ်သက်တဲ့အမူအရာ၊ စကားကိုလည်း (တန့်နန့်) ဆိုတော့ ကာယကံရှင်ကကိုယ့်ကိုယ်ကိုသာသတိမပြုမိတာ။ အလွန်မအေးချမ်းတာဘဲဗျာ။ ပူလောင်လှပါတယ်။ ကျွန်တော်မဆင်ခြင်နိုင်ခဲ့တုန်းကများ စိတ်ကလည်းဆတ် စိတ်ကမခိုင်းမိခင်လက်ကရောက်ချင်နေတာ။ အလွန်အကျိုးမဲ့ခဲ့ပါတယ်။ ကိုယ်နဲ့ထစ်ထားသူကို လမ်းမှာတွေ့လိုက်ရင်အသည်းနှလုံးတည့်တည့်မှာ ရေးနွေးလောင်းချလိုက်သလို ဖျဉ်းခနဲဖြစ်တတ်လေ့ရှိခဲ့ပါတယ်။ ဟိုတစ်ဖက်သားကတော့ သိချင်မှတောင်သိမှာပါ။ ကျွန်တော်ကံကောင်းလို့သူတော်ကောင်းတရားတွေ အဆုံးအမတွေကို နာခံမိလို့၊ မိမိကိုယ်မိမိမညာမတာဆင်ခြင်မိလို့အခုတော့ အဲဒီအပူတွေ/မအေးချမ်းမှုတွေကနေတော်တော်လွတ်မြောက်ခဲ့ရပါပြီ။ ဒါပေမဲ့ နည်းနည်းတော့'ဇ'ကျန်နေသေးတာကိုလည်း ဝန်ခံပါတယ်ဗျာ။

အဲဒီတော့ စာရှုသူများခင်ဗျား။ ကျွန်တော်ထောင်ထဲမှာ ၂၃ နှစ်နီးပါးလူဆိုးအမျိုးမျိုးယုတ်မာသူအမျိုးမျိုးလူကောင်းအမျိုးမျိုးနဲ့အတူနေထိုင်ခဲ့ဖူးပါတယ်။ ညီအစ်ကိုမောင်နှမတွေတောင်တစ်ယောက်အကြောင်းတစ်ယောက်ဒီလောက်မသိခဲ့ရဘူးဗျာ။ ထောင်ထဲမှာက မြင်ချင်သည်ဖြစ်စေ၊မမြင်ချင်သည်ဖြစ်စေတစ်ယောက်မျက်စိအောက်တစ်ယောက်နှစ်ပေါင်းများစွာနေခဲ့ရလို့ အူမချေးခါးမကျန်အားလုံးနီးပါးသိခဲ့ရပါတယ်။ အချို့သူတွေဆိုရင် အံ့သြစရာတွေ တွေ့ခဲ့ ရပါတယ်။ သနားကြင်နာတတ်တဲ့ လူသတ်၊ ဓားပြ၊ သစ္စာရှိတဲ့သူခိုးပိုက်ဆံချမ်းသာလူကလည်းလှပြီး ရေတစ်နေ့မချိုးရင်ကိုယ်နံ့အလွန်နံတဲ့သူ၊ ရေကြောက်လို့ ၆ လတစ်ခါလောက် ဘေးကပိုင်းပြောမှ ရေချိုးတတ်တဲ့ ခိုးမှုများစွာနဲ့ ထောင်ကျနေသူသူခိုးညစ်ညစ်ပတ်ပတ်က မိမိကိုလာပြီးအမြဲနှိပ်နင်းပေးနေလို့ အကဲခတ်မိလိုက်တာက ဒီကောင်ထံက မနှစ်သက်ဖွယ်အနံ့ဆိုးမထွက်ဘူးဆိုတာလည်းသိခဲ့ရသလို ထောင်ဝင်စာမလာနိုင်၊ ဆင်းရဲတဲ့ဓားပြလူသတ်က ထောင်ထဲမှာ ပိုက်ဆံခုနစ်သောင်းကောက် ရတာကို ကျွန်တော်ရှေ့မှာတင် ပိုင်ရှင်ကိုလိုက်ရှာပေးနေတာလည်းမြင်ဖူးခဲ့ပါသဗျ။ ပုတီးလက်ကမချတတ်သူ (အပက) (ပြည်သူပိုင်ပစ္စည်းမြောက်မြားစွာခိုးသူ) တစ်ဦး၊ ချမ်းလည်းချမ်းသာတယ်။ ဒါပေမဲ့သူနဲ့ဘာမှမဆိုင်ဘဲ သူများနစ်နာရန် အမြဲကုန်းချောပြီးထောင်အရာရှိများကို သတင်းပေးလုပ်နေသူလည်းမြင်ဖူးခဲ့ပါရဲ့။

(ဆက်လက်ဖော်ပြပါမည်)

The HOT NEWS
Vol - 4, No - 154, 30 Aug - 5 Sep, 2013

ဇာတာမှာ ရန်များနေတဲ့ နန်းဆု

သည်းခံစိတ်မွေးဖို့ ရန်ကို ရန်နဲ့ မတုံ့နှင်းဖို့နန်းဆုရတီစိုးကို ဆရာတော်ကြီးများက မိန့်မှာဆုံးမကြောင်း သူမကပြောလာပါတယ်။ နန်းဆုရဲ့ ဇာတာကိုက အခက်အခဲများတဲ့ ဇာတာဖြစ်ကြောင်း တိုက်ခိုက်သူများရှိကြောင်း ဒါပေမဲ့ ဆရာတော်များဆိုဆုံးမသလို မေတ္တာစိတ်သာထားကြောင်းအပြစ်ဟူ၍မမြင်ကြောင်း ဒီလောကမှာ ရပ်တည်နေ သမျှ ရန်ကိုရှောင်၍နေရမည် ဖြစ်ကြောင်း စသဖြင့်ပြောပါတယ်။ ZZL

မိုင်လေး အမောပြေစေဖို့

အခက်အခဲဆိုတာ နေရာတိုင်းမှာ အမြဲတမ်းရှိတတ်တယ်လို့ ရတနာမိုင်က ပြောပါတယ်။ ဒါလူတိုင်း၊ အနုပညာသမားတိုင်း၊ ရင်ဆိုင်ရမှာပဲ။ ဒါပေမဲ့ မိုင်လေးက အနားမှာ မေမေရှိနေတော့ တော်သေးတယ်လို့လည်း မိခင်ရဲ့ အရေးပါပုံကို ပြောပြတယ်။ အခက်အခဲတွေ့လာရင် မေမေက ဝိုင်းစဉ်းစားပေးကြောင်း အားပေးတတ်ကြောင်း ဆိုပါတယ်။

ရတနာမိုင်ဟာ သူမရဲ့ အနုပညာမှတ်တိုင်သစ်အဖြစ် မကြာခင်တတိယမြောက်တစ်ကိုယ်တော်တေးစုထွက်ရှိတော့မှာပါ။ တတိယတေးစုတိုင်အောင် ဂီတအပေါ် ရူးသွပ်စွာနဲ့ အနုပညာလုပ် အားခများကို စုဆောင်းပြီး တေးစု ထုတ်ခဲ့တာဖြစ်ပြီး သူမရဲ့သီချင်းတွေ ပရိသတ်လက်ထဲရောက်သွားရင် အမောပြေပါပြီလို့လည်းဆိုရဲ့။

HHL

အတူလက်တွဲဖို့ ဆုံးဖြတ်လိုက်တဲ့ Zayn Malik

ကမ္ဘာကျော်ဆယ်ကျော်သက် အမျိုးသားတေးဂီတအဖွဲ့တွေကြား အမျိုးသမီးပရိသတ်များအသဲစွဲ One Direction အဖွဲ့ရဲ့အဖွဲ့ဝင်တစ်ဦးဖြစ်တဲ့ Zayn Malik ကတော့ သူ့ရဲ့ ကိုယ်ရေးကိုယ်တာ ချစ်ရေးချစ်ရာအကြောင်းကို ဖွင့်ဟလို့လာပါပြီ။ Zayn Malik ရဲ့ချစ်ရသူမိန်း ကလေးကတော့ တက်သစ်စ အမျိုးသမီးတေးဂီတအဖွဲ့လေးဖြစ်သည့် Little Mix မှ အဖွဲ့ခေါင်းဆောင်တစ်ယောက်ဖြစ်သည့် Perrie Edwards ဖြစ်ပါတယ်။ အသက် (၂၀) သာရှိသေးတဲ့ Perrie Edwards နဲ့အတူ One Direction အဖွဲ့ရဲ့ မှတ်တမ်းရုပ်ရှင် This is Us အထူးပွဲကို တက်ရောက်လာတဲ့ Zayn က ပြီးခဲ့တဲ့ တနင်္ဂနွေ (၁၈) ရက်နေ့မှာ စေ့စပ်ခဲ့တာဖြစ်ပြီး လက်ထပ်ဖို့ကတော့ ယခုနှစ်အတွင်းမှာ အစီအစဉ်မရှိဘူးလို့ အရိပ်အမြွက်ဆို သွားကြောင်းပါ။

နိုင်မာRef : E!Online

ဦးတည်ချက်တစ်ခုထဲအောက်မှာ အတူရှိနေတဲ့ Kelly Clarkson

"Catch My Breth" နဲ့ ကမ္ဘာကျော်ခဲ့တဲ့ အဆိုကျော် မလေး Kelly Clarksonဟာ သူမရဲ့အတူနေချစ်သူ Brandon Blackstock နဲ့ရရှိတဲ့ ကိုယ်ဝန်လွယ်ထားပြီဆိုပြီး နာမည်ကြီးနေတာဖြစ်ပါတယ်။ Kelly Clarkson ကတော့ သူမရဲ့ တွစ်တာမှတစ်ဆင့် ပရိသတ်တွေကို အခုလိုဆိုထားပါတယ်။ "Brandon နဲ့ ကျွန်မတို့လက်ထပ်ခဲ့ကြတယ်ဆိုတာတော့ မှန်ပါတယ်။ ဒါပေမဲ့ ကျွန်မမှာကိုယ်ဝန်ရှိနေတယ် ဆိုတာကတော့ မဟုတ် ပါဘူး။ အကယ်၍ ရှိလာရင်တော့ ပရိသတ်တွေကို အရင်ဆုံး အသိပေးသွားမှာပါ" လို့ဆိုထားပါတယ်။

နိုင်မာ Ref : Gossip Center

အစိုးရ၏တိုင်းရင်းသားအရေးဆောင်ရွက်ချက်များ စောင့်ကြည့်နေရသောအနေအထားတွင်သာရှိသေးဟု KNU ဒုစစ်ဦးစီးချုပ်ဆို

လက်ရှိနိုင်ငံတော်အစိုးရ၏ တိုင်းရင်းသားများအတွက် တန်းတူ အခွင့်အရေးရရှိရန် ဆောင်ရွက်ချက်များ ထာဝရ ငြိမ်းချမ်းရေးတည်ဆောက်ရန် မျှော်မှန်း၍ အပြန်အလှန် ပူးပေါင်းဆောင်ရွက်နေမှုများနှင့် ပတ်သက်၍ ဆက်လက်စောင့်ကြည့်ရဦးမည်ဖြစ်ပြီး လက်ရှိအနေအထားအရ အစိုးရ၏ တိုင်းရင်းသားအရေးဆောင်ရွက်ချက်များ ဝကွက် ယုံကြည်လက်ခံခြင်းထက်ဆက်လက်စောင့်ကြည့်ရမည့် အနေအထားတွင်သာ ရှိသေးကြောင်း KNU/KNLAဒုတိယစစ်ဦးစီးချုပ်ဒုတိယဗိုလ်ချုပ်ကြီး စောဂျော်နီက ပြောသည်။

"ထာဝရငြိမ်းချမ်းရေး တည်ဆောက်သွားဖို့ဆိုတာ ကျွန်တော်တို့တွေရဲ့ အဓိကမျှော်မှန်းချက်ပါ။ ကျွန်တော်တို့လည်း ငြိမ်းချမ်းရေးကို လိုလားတယ်။ ဒီထာဝရငြိမ်းချမ်းရေးဆိုတာကိုသွားဖို့ နိုင်ငံတော် အစိုးရအပေါ်မှာ မူတည်တယ်။ သူတို့ဘက်ကနေပြီး ပြောသလိုလုပ်ရဲ့လား၊အပြောနဲ့လက်တွေ့ ညီရဲ့လား၊ ကျွန်တော်တို့စောင့်ကြည့်ဦးမယ်။ ကျွန်တော်တို့ တိုင်းရင်းသားအားလုံးတန်းတူအခွင့်အရေးရဖို့ မိဘပြည်သူတွေအားလုံးကလည်း ပူးပေါင်းပါဝင်ကြပါ၊ ဘာသာရေးအဖွဲ့အစည်းအားလုံးအတူလက်တွဲပြီး ထာဝရငြိမ်းချမ်းရေးဆိုတာကိုသွားဖို့ အားလုံးမှာ တာဝန်ရှိတယ်။ လက်ရှိအစိုးရရဲ့ ပြုပြင်ပြောင်းလဲရေးမူဝါဒတွေပေါ့နော်။ အထူးသဖြင့် တိုင်းရင်းသားအားလုံး တန်းတူအခွင့်အရေးရရှိဖို့ စသဖြင့်ပေါ့နော်။ ဒါတွေက ကျွန်တော်တို့ လုံးဝဥသုံ ယုံကြည်ရလောက်တဲ့ အနေအထားမျိုး မရှိသေးဘူး။ အစိုးရကိုအပြစ်ပြောတာ မဟုတ်ဘူးနော်။ သူတို့လည်း ဆောင်ရွက်နေဆဲပါပဲ။ ခု ကျွန်တော်တို့ KNU အစိုးရနဲ့ အပစ်အခတ်ရပ်တာ ၂ နှစ်ကျော်ပြီ။ ပထမခြေလှမ်းပဲ ရှိသေးတယ်။ အရေးကြီးတဲ့၊ ခိုင်မာတဲ့ အပစ်အခတ်ရပ်စဲရေး မရောက်သေးဘူး"ဟု KNU ဒုတိယစစ်ဦးစီးချုပ် ဒုတိယဗိုလ်ချုပ်ကြီးစောဂျော်နီက ပြောကြားသွားခဲ့သည်။

KNU နှင့်အစိုးရတို့ နှစ်ဖက် အပစ်အခတ်ရပ်စဲရေး သဘောတူညီချက်မှာ လွန်ခဲ့သည့် ၂ နှစ်ခန့်မှ စတင်ခဲ့သော်လည်း လက်ရှိအနေအထားအရ အပစ်အခတ်ရပ်စဲရေးမှာ တိကျခိုင်မာမှုမရှိကြောင်း၊ နယ်မြေပိုင်းခြား သတ်မှတ်ရေးနှင့် တန်းတူအခွင့်အရေးရရှိရေးတို့အတွက်မှ လွန်စွာ အားနည်းလျက်ရှိနေသောကြောင့် အစိုးရ၏မူဝါဒများနှင့် ပြုပြင်ပြောင်းလဲရေးဆောင်ရွက်ချက်များ ဆက်လက်စောင့်ကြည့်နေဦးမည်သာဖြစ်ကြောင်း ၎င်းက ထပ်လောင်းပြောကြားသွားခဲ့သည်။

ခန့်ခန့်(ဒဿနိက)

မြို့နယ်မှတိုင်းဒေသကြီးနှင့်ပြည်နယ်အဆင့်ထိ အုပ်ချုပ်ရေးဥပဒေပြဋ္ဌာန်းရန်မလိုဟုဆို

ရန်ကုန်တိုင်းဒေသကြီး၊ သင်္ဃန်းကျွန်းမြို့နယ် အမျိုးသားဒီမိုကရေစီပါတီသစ်မှ ပြည်သူ့လွှတ်တော်ကိုယ်စားလှယ်ဦးသိန်းညွန့်က ပြည်ထောင်စုလွှတ်တော်အနေဖြင့် ရပ်ကွက်(သို့)ကျေးရွာအုပ်ချုပ်ရေးဥပဒေပြဋ္ဌာန်းခဲ့ပြီးဖြစ်သော်လည်း တိုင်းဒေသကြီးနှင့် ပြည်နယ်အုပ်ချုပ်ရေးအဆင့်၊ ခရိုင်အဆင့်နှင့်မြို့နယ်အဆင့်အုပ်ချုပ်ရေးကို အုပ်ချုပ်ရေးဥပဒေပြဋ္ဌာန်းခြင်း မရှိသေးသောကြောင့် အုပ်ချုပ်ရေးဥပဒေမူကြမ်းတစ်ရပ်ဆွဲရန် ပထမအကြိမ်ပြည်သူ့လွှတ်တော်သတ္တမပုံမှန်အစည်းအဝေးတွင် ပြည်ထောင်စုအစိုးရအားတိုက်တွန်းခဲ့ကြောင်း သိရသည်။

ယင်းတင်ပြချက်နှင့်ပတ်သက်၍ ဦးသိန်းညွန့်က "သမ္မတကြီး ကိုယ်တိုင်စီမံအုပ်ချုပ်ရေးစနစ်ကောင်းမွန်အောင် ပြုပြင်ပြောင်းလဲရာမှာ ပြည်သူ့ဗဟိုပြုဖွံ့ဖြိုးတိုးတက်ရေးမဟာဗျူဟာနဲ့အညီ ပြည်သူ့ဝန်ကိုဆောင်သောပြည်သူ့ဝန်ထမ်းများဖြစ်အောင်ရပ်/ကျေးအုပ်ချုပ်ရေးပိုင်းမှ ပြည်ထောင်စုအဆင့်ထိ ပုဂ္ဂိုလ်ရေးပိုင်းဆိုင်ရာ အတွေးအမြင်၊အမူအကျင့်၊ လုပ်ပုံလုပ်နည်းများပြောင်းလဲခြင်း၊ လုပ်ဆောင်ရမည်ဖြစ်သကဲ့သို့ အစိုးရအဖွဲ့ယန္တရားရဲ့ဖွဲ့စည်း တည်ဆောက်ပုံပြောင်းလဲခြင်းကိုလည်းဆောင်ရွက်ရမည်ဖြစ်ကြောင်း မိန့်ကြားခဲ့ပြီဖြစ်တယ်။ ဒါကြောင့် နိုင်ငံတော်သမ္မတကြီးရဲ့ ရည်ရွယ်ချက်အတိုင်းကောင်းမွန်သော အစိုးရဖြစ်စေရေးအတွက် တိုင်းဒေသကြီးနှင့် ပြည်နယ်ခရိုင်၊ မြို့နယ်အုပ်ချုပ်ရေးဥပဒေပြဋ္ဌာန်းခြင်းမရှိဘဲ တာဝန်ပေးဆောင်ရွက်ခြင်းသည် ဒီမိုကရေစီပြုပြင်ပြောင်းလဲရေးနှင့် ဆီလျော်ခြင်းမရှိဘူး။ ၁၉၇၄ တစ်ပါတီစနစ်မှာ တောင်ဒီဌာနတွေအတွက် ဥပဒေသီးသန့်ရှိတယ်။ ဒီလိုဥပဒေမရှိတဲ့အတွက် နိုင်ငံတော်သမ္မတကိုယ်တိုင် လွှတ်တော်ကိုယ်စားလှယ်များနဲ့ ညှိနှိုင်းဖို့ပြောဆိုထားတာတောင် လွှတ်တော်ကိုယ်စားလှယ်တွေနဲ့ မဆွေးနွေးဘူးဖြစ်နေတယ်။ ဒီလိုဆက်လက်အုပ်ချုပ်ခွင့်ပေးနေရင်ပြည်သူတွေအတွက် ကောင်းမွန်တဲ့ယန္တရားဖြစ်လာမှာမဟုတ်ဘူး။ ဒါကြောင့် ဥပဒေမူကြမ်းရေးဆွဲဖို့တင်ပြခြင်းဖြစ်တယ်"ဟုပြောသည်။ ဦးသိန်းညွန့်၏တင်ပြချက်ကို ပြည်ထဲရေးဝန်ကြီးဌာနဒုတိယဝန်ကြီး ဗိုလ်မှူးချုပ်ကျော်ကျော်ထွန်းက အုပ်ချုပ်ရေးမှူးတာဝန် နှင့်ပတ်သက်၍ ဥပဒေအရပ်ရပ်ဖြင့် ပြဋ္ဌာန်းထားပြီးဖြစ်သဖြင့် ပြဋ္ဌာန်းရန်မလိုအပ်ကြောင်းတွေ့ရှိရသည်ဟု ပြန်လည်ဖြေကြားခဲ့ကြောင်းကို နိုင်ငံပိုင်သတင်းစာတွင်ဖော်ပြထားသည်။

မျိုးကျော်

ဖွဲ့စည်းပုံကိုပြင်ဆင်ဖို့ ကော်မတီတွေစတင်ဆွေးနွေးကြပြီ

မြန်မာနိုင်ငံတွင် ၂၀၀၈ ဖွဲ့စည်းပုံအခြေခံဥပဒေ ပြင်ဆင်ရေးအတွက် အဖွဲ့အစည်းများ၊ နိုင်ငံရေးပါတီအဖွဲ့များနှင့်တိုင်းရင်းသားအဖွဲ့စည်းများကကြိုးပမ်းနေကြသည်။

ဩဂုတ်လ(၂၃)ရက်နေ့တွင် ပထမအကြိမ်ကျင်းပသည့်ဖွဲ့စည်းပုံအခြေခံဥပဒေလေ့လာသုံးသပ်ရေးပူးပေါင်းကော်မတီ၏အစည်းအဝေး ၁/၂၀၁၃ ကိုလွှတ်တော်၊ ငွေစာရင်းရုံး၌ကျင်းပခဲ့သည်။

ယင်းဆွေးနွေးပွဲတွင် ပါဝင်ခဲ့သူ ရန်ကုန်တိုင်း ဒေသကြီး လွှတ်တော်ကိုယ်စားလှယ်ဦးကြီးမြင့်က "ဖွဲ့စည်းအုပ်ချုပ်ပုံအခြေခံဥပဒေကိုလုပ်ငန်းအစုလိုက်ဖွဲ့ပြီးတော့အပိုင်းလိုက် ဆွေးနွေးသွားမယ်။ တစ်ပိုင်းချင်းကို အစုဖွဲ့လေးတွေမှာဆွေးနွေးသွားမှာဖြစ်တယ်။ ဒီဇင်ဘာ(၃၁)ရက်နေ့ကို နောက်ဆုံးထားပြီးတင်မယ်လို့ ရည်ရွယ်ထားပေမဲ့ ကာလတိုတဲ့အတွက် ဘယ်လောက်ထိ အပြီးဆီထိလုပ်နိုင်မယ်ဆိုတာကိုမှန်းလို့မရပါဘူး၊ ဖွဲ့စည်းအုပ်ချုပ်ပုံကိုအပိုင်းတွေခွဲပြီးဆွေးနွေးမယ်၊ဥပမာဘတ်ဂျက်တို့၊စီမံကိန်းတို့ လွှတ်တော်ကနေ ချေးငွေတွေအတွက် ကဏ္ဍတွေအများကြီးရှိတယ်။ အဲဒါကိုလွှတ်တော်မှာရေးရာကော်မတီမှာအပိုင်းလိုက်တာဝန်ယူ ဆွေးနွေးတဲ့ပုံစံမျိုးနဲ့ ဆွေးနွေးသွားမှာဖြစ်တယ်။ အခုတွေ့ဆုံပွဲဟာတော်တော်လေးယေဘုယျဆန်တယ်၊ တိုင်းရင်းသားအဖွဲ့စည်းတွေကလည်းသူတို့ရဲ့ရပိုင်ခွင့်တွေကိုလည်း ဆွေးနွေးဖြစ်တယ်။ ဆွေးနွေးပွဲမှာ လက်ရှိအာဏာရပါတီကတစ်ဝက်လောက်ပါတယ်။ နောက်တစ်ကြိမ်ဆွေးနွေးပွဲမတိုင်ခင် ဒီကြားထဲမှာ နှစ်ဖက် အပြန်လှန်တွေ့ဆုံမှုတွေပြုလုပ်နေမှာပါ။ ဒီလိုတွေ့ဆုံမှုတွေမှာဒီမိုကရေစီကျင့်စဉ်အရကောင်းသောရလဒ်တွေကိုညီညီညွတ်ညွတ်နဲ့ထွက်ပေါ်လာဖို့ဖြစ်ပါတယ်"ဟု ၎င်းကပြောသည်။

ဖွဲ့စည်းပုံအခြေခံဥပဒေလေ့လာသုံးသပ်ရေး ကော်မတီတွင် ဦးနန္ဒကျော်စွာ (ဥက္ကဋ္ဌ) နှင့် ဦးဉာဏ်ကြီး(ဒု-ဥက္ကဋ္ဌ)အဖြစ် တာဝန်ယူထားပြီးလာမည့်အောက်တိုဘာ လွှတ်တော်ပြန်စချိန်တွင် ဆက်လက် ဆွေးနွေးသွားမည်ဟု သိရှိရသည်။

မျိုးကျော်

စတော့ရှယ်ယာဈေးကွက်အတွက် အသင့်ဖြစ်နေပြီလား

အင်္ဂလန်၊အမေရိကန်၊တိုကျိုမြို့များရှိ စတော့ရှယ်ယာဈေးကွက်များသည် စီးပွားရေးလုပ်ငန်းများအတွက် များစွာအထောက် အကူပြုလျက်ရှိရာ မြန်မာနိုင်ငံတွင်လည်း လာမည့်နှစ်အနည်းငယ်အတွင်း၌ စတော့ရှယ်ယာဈေးကွက်ပေါ်ပေါက်လာနိုင်သောကြောင့် မြန်မာ့စီးပွားရေးလုပ်ငန်းရှင်များ၊ ပြည်သူများအနေဖြင့် စတော့ရှယ်ယာဈေးကွက်နှင့်ပတ်သက်သောဥပဒေဆိုင်ရာအသိပညာများရရှိစေရန်ဩဂုတ်လ (၂၄) ရက်တွင် ရန်ကုန်မြို့ရှိ YMCAတာဝါ၌ တရားလွှတ်တော်ရှေ့နေ ဦးကျူးခေါင်၊ ဦးအောင်စိုးဦးနှင့် ဦးတင်သန်းဦးတို့ကအသိ ပညာပေးဟောပြောပွဲကျင်းပပြုလုပ်ခဲ့သည်။

ယင်းဟောပြောပွဲတွင်ဆရာဦးကျူးခေါင်က စတော့ရှယ်ယာဈေးကွက်ကို ၁၇၇၃ခုနှစ်တွင် တရားဝင်ဖွင့်လှစ်နိုင်ခဲ့ပြီးထိုအချိန် က ဗြိတိသျှအင်ပါယာမှာကြီးမားကျယ်ပြန့်သဖြင့် လန်ဒန်စတော့ ရှယ်ယာအရောင်းအဝယ်ဈေးကွက်သည်ကမ္ဘာပေါ်တွင် အကြီးဆုံးဈေးကွက်ဖြစ်ခဲ့ကြောင်း၊ ထို့နောက်အမေရိကန်သို့ပြန့်သွားပြီး ၁၇၉၂ ခုနှစ်၊ မေလ (၁၇) ရက်တွင် နယူး ယောက်မြို့၌ စတော့ရှယ်ယာဈေးကွက်ကို ဖွင့်လှစ်ခဲ့ကြောင်း၊ ကမ္ဘာပေါ်တွင် စတော့အိပ်ချိန်းစတင်ပေါ်ပေါက်လာသည်မှာ နှစ်ပေါင်း ၂၀၀ ကျော်ကြာမြင့်ခဲ့ ပြီဖြစ်သော်လည်း နေ့စဉ်ငွေကြေး တန်ဖိုးကုဋေပေါင်းများစွာအရောင်း အဝယ်ပြုလုပ်နိုင်သည်မှာ ဆယ်စုနှစ်အနည်းငယ်သာရှိသေးကြောင်းပြောကြားသည်။ ယခင်ကမြန်မာနိုင်ငံတွင်လည်း ရန်ကုန်စတော့ အိပ်ချိန်းဈေးကွက်ရှိခဲ့ပြီး ၁၉၃၀ ပတ်ဝန်းကျင်တွင် ကမ္ဘာ့စီးပွားရေးကပ်စိုက်သည့်အခါ ရန်ကုန် စတော့အိပ်ချိန်းဈေးကွက်ပျက်စီးခဲ့ပြီး ယခုမှပြန်လည်တည်ထောင်နိုင်ရန် နိုင်ငံတော်အစိုးရတာဝန်ရှိသူများအနေဖြင့်ဆွေးနွေးလျက်ရှိကြောင်း၎င်းကပြောကြားသည်။

"မြန်မာနိုင်ငံမှာတော့ အိပ်ချိန်းဈေးကွက်တည်ထောင်ဖို့ဆို တာ တော်တော် အချိန်ယူရမယ်ထင်တယ်။ ဘာဖြစ်လို့လဲဆိုတော့ ဥပဒေတွေနဲ့တိတိကျကျပြဋ္ဌာန်းပြီးလုပ်ရမယ့်အရာဖြစ်သလို၊ဈေးကွက်အိပ်ချိန်းကနေအချိန်နဲ့ စက္ကန့်နဲ့အမျှ ဈေးနှုန်းတွေသတ် မှတ်ပြောင်းလဲပေးဖို့ အဆောက်အအုံတွေ၊ နည်းပညာတွေလိုအပ်နေသေးတယ်" ဟု ဦးကျူးခေါင်းက ထပ်မံပြောကြားသည်။

တရားလွှတ်တော်ရှေ့နေတစ်ဦးဖြစ်သူ ဦးတင်သန်းဦးကလည်း "မြန်မာနိုင်ငံမှာ စတော့အိပ်ချိန်းမရှိပေမဲ့ ရန်ကုန်မြို့က မဂိုလမ်းတို့၊ ဘုရင့်နောင်ကုန်ဈေးကွက်တွေမှာ ကုန်စည်တွေကို အချိန် အပိုင်းအခြားနဲ့တက်ဈေး၊ ကျဈေးကစားတဲ့ဈေးကွက်ကရှိနေပါတယ်။ ဘယ်လိုမျိုးလဲဆိုတော့ ဥပမာ ကျွန်တော်က ပဲဈေးနှုန်းတက်မယ်လို့ စိတ်ထဲမှာထင်နေရင် စတော့ဈေးကွက်ကစားတဲ့လူဆီကိုသွားမယ်။ ဒီနေ့ကျွန်တော် ကို ပဲတက်ဈေးတစ်သောင်းနဲ့ဝယ်မယ်ဆိုပြီး လေနဲ့ဝယ်လိုက် တယ်။ သူတို့ကလည်းစာရွက်တစ်ရွက်ပေးပြီးရောင်းတယ်။ တကယ်လို့ အဲဒီနေ့မှာ တစ်နေ့လုံးပဲဈေးနှုန်းတက်နေရင် တက်တဲ့ဈေးနှုန်းအလိုက် ကျွန်တော်မြတ်တယ်။ ပြီးရင်စာရွက်နဲ့ပဲ မြတ်တဲ့ ငွေသွားထုတ်တယ်။ ရှုံးရင်လည်းစာရွက်နဲ့ပဲ ငွေသွားပေးတယ်။ ဒါဟာစတော့ဈေးကွက်ကစားတာပေါ့။ ဒါပေမဲ့ တရားဝင်စတော့ ဈေးကွက်မရှိသေးတဲ့အတွက် မကြာခဏငွေကြေးလိမ်လည်မှုတွေကြုံတွေ့နေရတယ်။ ခင်ဗျားတို့လည်းကြားမိမှာပါ။ ဟိုတလောက ဘုရင့်နောင်ကုန်စည်ဈေးကွက် မှာ ပဲကုန်သည်က ငွေတွေအများကြီးလိမ်သွားတာ။ ဒါတွေက အကျိုးဆက်တွေပါ"ဟု ယင်းကဆိုသည်။

မြန်မာနိုင်ငံတွင် စတော့အိပ်ချိန်းဈေးကွက် ပေါ်ပေါက်လာရန် လွှတ်တော်တွင် တာဝန်ရှိသူများက ရောင်းသူသတိပြုရမည့်ဥပဒေနှင့် ဝယ်သူသတိပြုရမည့်ဥပဒေများကို လွှတ်တော်မှ ဆွေးနွေးသည့်အခါ ဥပဒေဖောင်းပွမှုမဖြစ်ပေါ်စေရန် အထူးအလေးထားရမည် ဖြစ်ကြောင်း စတော့အိပ်ချိန်းဈေးကွက်ပေါ်ပေါက်လာပါက ပြောင်းလဲမှုမြန်ဆန်သည့် မြန်မာ့ငွေကြေးကို ထိန်းချုပ်နိုင်သည့် နေရာတစ်နေရာဖြစ်လာနိုင်မည်ဖြစ်ပြီး စီးပွားရေးလုပ်ငန်းရှင်များအတွက်များစွာအကျိုးရှိမည်ဖြစ်ကြောင်းဥပဒေလေ့လာကျွမ်းကျင်သူတစ်ဦးက ပြောကြားသည်။

ဝင်းကိုကို

The HOT NEWS
Vol - 4, No - 155, 30 Aug - 5 Sep 2013

တာဝန်ပေးပါက အမျိုးစောင့်ဥပဒေကို လွှတ်တော်သို့တင်သွင်းမည်ဟု ဒေါ်ခင်ဝိုင်းကြည်ပြော

အမျိုးသားဒီမိုကရေစီ အင်အားစုပါတီမှ အမျိုးသားလွှတ်တော်ကိုယ်စားလှယ်ဒေါ်ခင်ဝိုင်းကြည်က အမျိုးစောင့်ဥပဒေကိုလွှတ်တော်တွင် တင်သွင်းမည်ဟုကြားသိနေရသည့်အပေါ် ဆက်သွယ်မေးမြန်းခွင့်ရခဲ့ပါသည်။

မျိုးကျော်

မေး– အန်တီ ဒေါ်ခင်ဝိုင်းကြည်အနေနဲ့ အမျိုးစောင့်ဥပဒေကို လွှတ်တော်ထဲမှာ တင်သွင်းသွားမယ်လို့ ကြားနေရပါတယ်။ အဲဒါနဲ့ ပတ်သက်လို့ ရှင်းပြပေးပါခင်ဗျား။

ဖြေ– အန်တီအနေနဲ့ ပြောရရင် လေထဲလမ်းလျှောက်နေသလို ဖြစ်နေတယ်။ အန်တီအနေနဲ့ အင်စိန်ရွာမဆရာတော်ကြီးနဲ့ တစ်ခါပဲဖူးခွင့်ကြုံခဲ့တယ်။ အမျိုးစောင့်ဥပဒေနဲ့ မဆွေးနွေးဖြစ်ခဲ့ပါဘူး။ ကိုယ်စားလှယ်တွေစုံပြီးလုပ်တဲ့ ပွဲတစ်ခုမှာ ပထမ အန်တီ့အနေနဲ့ မပြောခဲ့ဘူး။ ဒါတွေကို ရှင်းပြရင်အရမ်းရှည်သွားမယ်။ နောက်ပိုင်းကျတော့ အန်တီကိုယ်တိုင်တင်မယ်လို့ပြောတယ်။ ဘာကြောင့်ပြောသလဲဆိုရင် ဦးတည်ချက်၊ ရည်ရွယ်ချက် ကောင်းတယ်။ အမျိုးဘာသာ၊ သာသနာကို ထိန်းသိမ်း စောင့်ရှောက်တယ်ဆိုတာ ကောင်းတယ်။ အမြင်ကျဉ်းကျဉ်းနဲ့သူများကို ထိခိုက်နိုင်မှုမရှိရင် ပြီးရော။ ဒီစံချိန်၊ စံနှုန်းတွေဟာ နိုင်ငံတကာမှာ ရှိကောင်းရှိမယ်။ ဒါပေမဲ့ လွှတ်တော်ကို တင်မယ်ဆိုရင်တောင် လွှတ်တော်ဥက္ကဋ္ဌနာယကတွေက လက်ခံမှတင်လို့ရမှာဖြစ်ပါတယ်။ အန်တီ့အနေနဲ့ ကိုယ်လုပ်သင့်လုပ် ထိုက်တာကို တာဝန်ကျေပွန်စွာလုပ်တဲ့ သဘောဒီကိစ္စဟာ တိုင်းပြည်နဲ့အမျိုးဘာသာအတွက် သစ္စာရှိရှိဘာမှမတင်ရဲ့စရာမရှိဘူးလို့ အန်တီက ပြောခဲ့တာ။ အခု ဒီကိစ္စကို တင်ဖို့အတွက် အမျိုးသမီးကိုယ်စားလှယ် (၄)ဦး ရှိတယ်ဆိုပြီးဘယ်သူတွေဖြစ်နိုင်သလဲလို့သတင်းမီဒီယာတွေကမေးကြတယ်။ ဒါကိုလည်း အန်တီ့အနေနဲ့မသိဘူး။ အခုအမျိုးသမီးတွေက သူတို့ရဲ့ အခွင့်အရေးကိုတားဆီးတယ်။ ပိတ်ပင်တယ်လို့ ဒီဥပဒေကို မြင်နေတဲ့ သူတွေရှိတယ်။ နဂိုကတောင် မြန်မာပြည်ဥပဒေတွေက အမျိုးသမီးကို နှိပ်ကွပ်ထားတာ ဖြစ်တယ်။ ဒီဥပဒေပြဋ္ဌာန်းလိုက်ရင်၊ အမျိုးသမီးတွေအတွက် အင်မတန်မှနစ်နာမယ်။ မျိုးသမီးကိုယ်စားလှယ်တွေထဲမှာပြောတာရှိတယ်။ အန်တီရဲ့ခံယူချက်တွေး ခေါ်မြော်မြင်ပုံချင်းမတူဘူးလေ။ မတူကွဲပြားခြင်းကို ဒီမိုကရေစီကျင့်စဉ်အရ အန်တီကတော့ လက်ခံပါတယ်။ သူတို့တွေက ဒီဥပဒေဟာ အရေးမကြီးဘူး။ ဖွံ့ဖြိုးပုံအခြေခံ ပြင်ဖို့ရယ်၊ ငြိမ်းချမ်းရေးဖြစ်စဉ် ရှင်သန်ဖို့က အရေးကြီးတယ်လို့ ပြောကြတယ်။ ဒါပေမဲ့ နိုင်ငံသားတွေဖွံ့ဖြိုးတိုးတက်ဖို့က ပိုအရေးကြီးတယ်လို့မြင်ပါတယ်။

မေး– အမျိုးစောင့်ဥပဒေကို လွှတ်တော်မှာ တင်သွင်းဖို့ဆုံးဖြတ် ချက်ချခဲ့တဲ့အပေါ် ရောပြောပြပါဦး။

ဖြေ– ဗိုလ်ချုပ်အောင်ဆန်းက ပြောခဲ့တယ်။ မြန်မာနိုင်ငံအကြောင်းကို စိတ်ဝင်စားရင်ကမ္ဘာ့နိုင်ငံရေးကို စိတ်ဝင်စားရမယ်လို့ ပြောခဲ့တယ်။ ဥပမာ ပြောရရင် ရေကန်ထဲ ခဲပစ်ချသလိုပဲ။ လှိုင်းတွေက ကိုယ်ဆီကိုလာပြီး ရိုက်ခတ်ပါတယ်။ အခုကမ္ဘာကြီးမှာ ပြဿနာရှိတဲ့ဘာသာတရားတွေ မေတ္တာတရားတွေခေါင်းပါးပြီးတိုက်ခိုက်၊လုယက်၊ သတ်ဖြတ်နေတဲ့ ကိစ္စတွေဟာ အနိဋ္ဌာရုံပဲ။ ဒါကြောင့် သမိုင်း အရလူမျိုးတွေရဲ့ သမိုင်းကြောင်းအခြေအနေအရလုပ်သင့်တယ်လို့ အန်တီမြင်တယ်။ ဆရာတော်တွေပြဋ္ဌာန်းထားတဲ့ဥပဒေကဘယ်လောက်ထိ သိမ်မွေ့နက်နဲသလဲ၊ ဘယ်လောက်ဘောင် ကျဉ်းသလဲ၊ ဘောင်ကျယ်သလဲ ဆိုတာကို လေ့လာနေတယ်။ အန်တီ့ကို တာဝန်ပေးရင် တင်သွားမယ်။ လူအခွင့်အရေးကို လေးစားလိုက်နာတယ်ဆိုရင် ကိုယ်ကြိုက်တာပဲ တင်၊ မကြိုက်တာ မတင်နဲ့ဆိုတာ တစ်ကိုယ်တော် ပုံသန်းမှုပဲဖြစ်တယ်လို့ပြောချင်တယ်။ ဒီအချက်တော့ကြိုက်တယ်၊ဒီအချက်တော့မကြိုက်ဘူးလို့ ပြောခွင့်ရှိတယ်။ ညှိနှိုင်းယူလို့ရတယ်။ ဒီဥပဒေဟာလည်းမြန်မာ နိုင်ငံသူနိုင်ငံသားတွေအတွက် အမျိုး၊ ဘာသာ၊ သာသနာအတွက် နောင်လာနောင်သားတွေအတွက် လှပတဲ့ အမွေကောင်းဖြစ်နိုင်တယ်လို့ယုံကြည်တယ်။ ဒါပေမဲ့ ယနေ့အချိန်ထိ ဆရာတော်တွေနဲ့ တွေ့ဆုံခဲ့တာမရှိသေးဘူး။ဒီဥပဒေမှာပါတဲ့အချက်အလက်တွေကို မကြိုက်ရင်လည်း ဆရာတော်တွေကိုလျှောက်ထား ပြင်ဆင်ပြီးတော့ တင်သွားမှာဖြစ်တယ်။ နိုင်ငံတော်အတွက် သစ္စာစောင့်သိမယ်ဆိုပြီး တင်သွား မှာဖြစ်ပါတယ်။

မေး– ဒီဥပဒေတင်ခွင့်ရမယ်ဆိုရင်တောင် အန်တီ့ကို ဝေဖန်မှုတွေ ရှိနေတယ်။ အဲဒီအပေါ် သဘောထား ပြောပြပေးပါ။

ဖြေ– အန်တီ့ကို (NGO)အဖွဲ့က အမျိုးသမီးတွေက အမျိုးသမီး ကိုယ်စားလှယ်တွေအားလုံးကို ဖိတ်ကြားပြီး စည်ပင်ဝင်းထဲက ဆိုင်တစ်ခုမှာတွေ့ခဲ့တယ်။ ဒီဥပဒေ ကိုတင်မယ်ဆိုရင် ဒါနိုင်ငံရေးအရ လုပ်စားတာလို့ ပြောကြတယ်။ သူတို့အမြင်ကို ပြောချင်တာပြောလို့ရတယ်။ အန်တီ့အနေနဲ့ ကိုယ်တိုင်းပြည်၊ ကိုယ့်လူမျိုးအတွက်ဆိုရင် တင်သွားမယ်လို့ ဆုံးဖြတ်ထားတယ်။ ဒီဥပဒေမှာ ပါတဲ့ အချက်တွေထဲက အများလက်မခံနိုင်တဲ့ အချက်တွေကိုဆရာတော်တွေကိုလျှောက်ထားပြီးပြင်ဆင်သွားမယ်ကိုပြောပြဖြစ်ခဲ့တယ်။ အန်တီကို အမျိုးသမီးအဖွဲ့တွေ ဆွေးနွေးပြီး ချမှတ်ထားတဲ့ အချက် (၇) ချက်ကို ပေးခဲ့တယ်။ ဒီအချက်တွေမှာ ဘယ်လိုပဲပါပါ အန်တီကတော့ ကြိုဆိုတယ်။ အမျိုးသမီးတွေဟာ အမျိုးသမီးအခွင့်ရေးအတွက် စိတ်ဝင်စားပြီး ဖွံ့ဖြိုးတိုးတက်ဖို့ လုပ်ဆောင်တာကို ကြိုဆိုပါတယ်။ ဒီမိုကရေစီကျင့်စဉ်အရသူတို့ရဲ့ လုပ်ဆောင်ချက်ကိုလက်ခံတယ်။ ချီးကျူးပါတယ်။ အန်တီဟာ မြန်မာပြည်မှာမွေးတယ်။ မြန်မာပြည်မှာ ကြီးပြင်းတယ်။ ဒါကြောင့် တိုင်းပြည်ကြီးကို လှပအောင် လုပ်ရမယ်။ ဘာသာမရွေးဘူး။ လူသားဝါဒကိုအသိမှတ်ပြုတယ်။ နိုင်ငံ တိုင်းမှာ မျိုးနွယ်စု ယဉ်ကျေးမှုနဲ့ ဘာသာတရားတွေ အကုန်ရှိတယ်။ လူတိုင်းလူတိုင်းဟာ ကိုယ်ကိုးကွယ်တဲ့ ဘာသာကို အလေးအနက်ထားရမယ်။ တစ်ဦးနဲ့တစ်ဦးမစော်ကားမိဖို့ အရေးကြီးတယ်။

ကျေးဇူးတင်ပါတယ်။

နိုင်ငံရေးအကျဉ်းသားလွှတ်ပေးရေး ဆင့်မအကြိမ်ဆွေးနွေးပွဲတွင် လက်ပံတောင်းအရေးဖြင့် ဖမ်းဆီးခံထားရသူများအတွက်ထည့်သွင်းဆွေးနွေးသွားမည်

နိုင်ငံရေးအကျဉ်းသား လွှတ်ပေးရေး စိစစ်ရေးကော်မတီ ဆင့်မအကြိမ်မြောက်အစည်းဝေးကို ဩဂုတ်(၃၀)ရက်နေ့လယ်(၁)နာရီတွင် မြန်မာငြိမ်းချမ်းရေးစင်တာတွင်ဆွေးနွေးမည်ဟုကြားသိရသည်။

၎င်းဆွေးနွေးပွဲနှင့် ပတ်သက်၍ နိုင်ငံရေး အကျဉ်းသားဟောင်းများအဖွဲ့မှ ဦးရဲအောင်က "ကျွန်တော်တို့ လက်ကျန်ထောင်ထဲမှာရှိတဲ့ အကျဉ်းသားတွေကို ပုဒ်မ(၁၇)နဲ့ ပတ်သက်ပြီး စာရင်းတွေတောင်းထားတာရှိပါတယ်။ အဲဒီ စာရင်းတွေရမရဆွေးနွေးမယ်။ နိုင်ငံရေးအကျဉ်းသားအဓိပ္ပာယ် ဖွင့်ဆိုချက်ကိုထပ်မံဆွေးနွေးပြီး အခုလက်ရှိထောင်ထဲမှ လုံခြုံရေးအရကျန်နေသေးတဲ့ အကျဉ်းသား(၁၂၂)ယောက်ကျန်နေသေးတယ်။ တော်တော်များများဟာ အခြားသောပုဒ်မတွေတပ်ထားတဲ့အပေါ် အသေးစိတ် ဆက်လက်ဆွေးနွေးမှာ ဖြစ်ပါတယ်"ဟု ၎င်းက ပြောသည်။

"လက်ပံတောင်းတောင် ကိစ္စမှာ ထောင်ကျနေတဲ့ကိုအောင်စိုး အပါဝင်(၃)ဦးမန္တလေးကကိုပြည့်ကျော်၊ ကိုအေးသိန်းတို့ကို စာရင်းထည့်သွင်းပြီးဖေါ်ပြထားတာရှိတယ်။ သူတို့ကိစ္စတွေနဲ့ ပတ်သက်လို့ ဆွေးနွေးနေပါတယ်။ ဆွေးနွေးတယ်ဆိုတာကလည်း ဒီလူတွေအတွက် တစ်ဦးခြင်းအနေနဲ့ ဆွေးနွေးတာမဟုတ်ဘဲ နဲ့ စာရင်းတွေကိုတင်ပြထားတဲ့လူတွေအထဲမှာ အားလုံးကိုခြုံငုံပြီး ဆွေးနွေးတဲ့ထဲမှာ ဒီလူတွေလည်း ပါပါတယ်"ဟု ၎င်းက ထပ်ဆင့်ပြောသည်။

"သမ္မတကြီးကဒီဇင်ဘာလမှာနိုင်ငံရေးအကျဉ်းသားတွေကို လွှတ်ပေးမယ်လို့ ပြောထားတာရှိတယ်။ ဒါကိုနိုင်ငံတော်ဘက်ကလည်း အကောင်အထည်ဖေါ်စေခြင်းတယ်။ ကျွန်တော်တို့ အတွက်လည်းထောင်ထဲမှာရှိတဲ့လက်ကျန်စာရင်းတွေကို တိတိကျကျရရှိဖို့က အရေးကြီးပါတယ်။ စာရင်းတွေကိုရဖို့အတွက် နိုင်ငံတော်ဘက်က စီစဉ်ဆောင် ရွက်ပေးမှ အဆင်ပြေပါလိမ့်မယ်။ ဒီလိုစာရင်းရမှ ဒီလူတွေကို ဘယ်လိုပုံစံမျိုးနဲ့ ထောင်ချခဲ့တာလည်း နိုင်ငံရေးအမှုနဲ့လား၊ အခြားသောရာဇဝတ်မှုတွေနဲ့ ဆက်နွယ်နေတာလားဆိုတာကို သိရှိရမှာဖြစ်တယ်။ ယခင်အစိုးရ လက်ထက်မှာ နိုင်ငံရေးသမား တွေကိုအခြားသောရာဇဝတ်ပုဒ်မတွေတပ်ပြီး ထောင်ချခဲ့တာတွေ ရှိပါတယ်။ ဒါတွေဟာဟုတ်မဟုတ်ကို အရင်က စိစစ်တာထက်စာရင် လက်ကျန်အကျဉ်းသား တွေစိစစ်တာကို အချိန်တော့ ပိုယူရပါလိမ့်မယ်။ အသေးစိတ်စိစစ်ရပါမယ်။ ဒီလို စိစစ်နိုင်ဖို့ဆိုတာကလည်း အဓိက က လက်ရှိအစိုးရရဲ့ တာဝန်ရှိသူတွေအပေါ်မှာ အများကြီးမူတည်နေပါတယ်" ဟု၎င်းကထပ်မံပြောကြား သည်။

ယင်းသို့ ထည့်သွင်းဆွေးနွေးရန်အတွက် နိုင်ငံရေးအကျဉ်း သားဟောင်းများအဖွဲ့၊ နိုင်ငံရေး အကျဉ်းသားဟောင်းများအဖွဲ့ချုပ်၊အေအေပီပီ၊ ၈၈ ငြိမ်းချမ်းရေးနှင့် ပွင့်လင်းလူ့အဖွဲ့၊ ရှမ်းအမျိုးသားများဒီမိုကရေစီအဖွဲ့ချုပ်တို့က ဆုံးဖြတ်ချက်ချခဲ့ကြောင်း သိရသည်။

မျိုးကျော်

ရာသီဥတုပြောင်းလဲမှုအခြေအနေများကို ပြည်သူများထံ တင်ပြရန်အတွက် အစိုးရအထောက်အပံ့လိုအပ်

မြန်မာနိုင်ငံတွင်ရာသီဥတုပြောင်းလဲမှုဖြစ်စဉ် အခြေအနေမှန်များကို ပြည်သူများထံသို့ အချိန်မီတင်ပြနိုင်ရန် (Climate Change Watch) ပြုလုပ်ရန်အတွက်အစိုးရ အထောက်အပံ့လိုအပ်ကြောင်း မိုးလေဝသနှင့် ဇလဗေဒပညာရှင်ဒေါက်တာဦးထွန်းလွင်က ပြောကြားခဲ့သည်။

"မြန်မာစကားမှာရှိတယ်။ ဆင်သွားလမ်းဖြစ်တဲ့။ အခု Climate Change ကို ကိုယ့်အသက်လောက်အရေးကြီးတယ်ဆိုပြီး တစ်နေ့ကို ၁၅ နာရီလောက်အလုပ်လုပ်တယ်။ ဒါပေမဲ့ဘာဖြစ်တုန်းဆိုတော့ ဘာမှမဖြစ်ဘူး။ ဘာဖြစ်လို့လဲဆိုတော့ ဆရာလုပ်နေတာက တစ်နိုင်တစ်ပိုင်ဖြစ်နေလို့။ Climate Change လို Issue မျိုးက တစ်အုံတစ်မနဲ့ တစ်နိုင်ငံလုံးလုပ်ရမှာ။ သဘာဝဘေးတို့ ရာသီဥတုပြောင်းလဲခြင်းတို့ကို ဖြေရှင်းတဲ့အခါမှာဘယ်လို Approve သုံးမလဲဆို ဆရာတို့လက်ခံထားတာက Multi-approve အခြားအဖွဲ့တွေပါပါရမှာ။ အဲလိုအကုန်ပါလာအောင် အစိုးရကပဲလုပ်နိုင်မှာ။ ဘယ်နိုင်ငံရေးအဖွဲ့ကမှ မလုပ်နိုင်ဘူး။ ဆရာလည်းမလုပ်နိုင်ဘူး။ အစိုးရပဲလုပ်ရမှာ။ ဒါကြောင့် အစိုးရအထောက်အပံ့ လိုပါတယ်"ဟု ၎င်းကပြောကြား ခဲ့သည်။

လက်ရှိတွင် မိုးလေဝသနှင့် ဇလဗေဒပညာရှင်ဒေါက်တာ ဦးထွန်းလွင်မှ မိုးလေဝသသတင်း အချက်အလက်များကို ဂျာနယ်၊ မဂ္ဂဇင်းများနှင့် tunlwin.com စသည်တို့မှ ထုတ်ပြန်ပေးလျက် ရှိကြောင်း သိရသည်။ နောင်နောင်

မြန်မာ့လွတ်လပ်ရေးစာချုပ်များ၊ ပြည်တွင်းစစ်နှင့်ပြည်တွင်းငြိမ်းချမ်းရေး

မျိုးညွန့်

(ယခင်အပတ်မှအဆက်)

သို့လျှင် မွန်၊ ပအိုဝ်၊ ရခိုင်ပြည်နယ်ဒေသများတွင် ပြည်တွင်းစစ်မီးတောက် အတန်အသင့် အညွန့်ကျိုးသွားသော်လည်း ရှမ်းပြည်နယ်နှင့် ကချင်ပြည်နယ်တို့တွင် ၁၉၅၈-၅၉ ဝန်းကျင်၌ ရှမ်းနှင့် ကချင်လက်နက်ကိုင်ပုန်ကန်မှုများ တစ်စခန်းထ စတင်ရန် အကြောင်းဖန် တာစူလာလေသည်။ ထိုပုန်ကန်မှု နှစ်ခုအကြောင်း တင်ပြရသော် မြန်မာနိုင်ငံတွင်းသို့ ပြည်ပကျူးကျော်မှုအဖြစ် ဝင်ရောက်လာသည့် တရုတ်ဖြူကူမင်တန်တပ်များအကြောင်း ချွင်းချန်ထားပါက ပြည့်စုံမည်မဟုတ်ပေ။ တရုတ်ပြည်ကြီးတွင် ၁၉၄၉ ခု အောက်တိုဘာလ၌ တရုတ်ပြည်ကွန်မြူနစ်ပါတီက တစ်ပြည်လုံးအာဏာသိမ်းပိုက်၍ တရုတ်ပြည်သူ့သမ္မတနိုင်ငံကို တည်ထောင်လိုက်သောအခါ ကူမင်တန်ချန်ကေရှိတ်အစိုးရ တိုင်ပေသို့ ထွက်ပြေးခဲ့ရ၏။ ထို့အတူ မြန်မာနှင့် နယ်စပ်ချင်းထိနေသည့် ယူနန်နယ်မှ ဗိုလ်ချုပ်ကြီးလီမီခေါင်းဆောင်သည့် ချန်ကေရှိတ် အမှတ်(၉၃)တပ်မသည် မြန်မာနိုင်ငံတွင်း တိမ်းရှောင်ဝင်ရောက်လာရာမှ ကေအမ်တီ ကျူးကျော်မှု စတင်လာခဲ့သည်။ မြန်မာ့တပ်မတော်သည် ၁၉၅၂ ခုနှစ်မှစ၍ စစ်ဆင်ရေးကြီးများဖြင့် တရုတ်ဖြူ ကေအမ်တီတို့ကို တိုက်ခိုက်ခဲ့သည်။ ထိုစဉ် ရှမ်းပြည်နယ်ဒေသများတွင် စစ်အုပ်ချုပ်ရေး ကြေညာအုပ်ချုပ်ခဲ့ရသည်များလည်းရှိရာ ရှမ်းစော်ဘွားအချို့က ကျေနပ်လှသည်မဟုတ်၊ မြန်မာနိုင်ငံလွတ်လပ်ရေးရချိန် သမ္မတနိုင်ငံထူထောင်နိုင်ခဲ့သော်လည်း ရှမ်းစော်ဘွားများမှာ မူလစော်ဘွားအခွင့်အာဏာများ ရရှိဆုပ်ကိုင်ထားဆဲဖြစ်၏။ ဤသည်ကို တိုးတက်သောအမြင်ရှိသည့် ရှမ်းတိုင်းရင်းသားလူငယ်တို့က စော်ဘွားများ ပဒေသရာဇ်အာဏာစွန့်ရေး နိုင်ငံရေးလှုပ်ရှား ဖိအားပေးလာခဲ့သည်များလည်းရှိသည်။ လူထုထောက်ခံမှုများလည်း ရတန်သရွေ့ရခဲ့သည်။ ရှမ်းစော်ဘွားတို့ကမူ မိမိတို့၏ အာဏာမစွန့်ရရေး နည်းမျိုးစုံ ကြိုးပမ်းခဲ့ကြ၏။ မိုင်းရယ်မြို့တွင် ၁၉၅၄ နှင့် ၁၉၅၇ ကြား ၃နှစ်အတွင်း ပဒေသရာဇ်စော်ဘွားများ အာဏာစွန့်ရန် အချိန်မကျသေး၍ အာဏာမစွန့်ရန်၊ ကိုယ့်ကြမ္မာကိုယ်ဖန်တီးနိုင်ရေး၊ သီးခြားရှမ်းပြည်နယ် ထူထောင်ရေး၊ ပြည်ထောင်စုမှခွဲထွက်ရေးတို့ကို ဆွေးနွေးစဉ်းစား ဆုံးဖြတ်ခဲ့ကြသည်။

တစ်ဖက်တွင်လည်း ၁၉၅၇ ခုနှစ်အတွင်းတွင် ရှမ်းပြည်မြောက်ပိုင်းပါလီမန်အမတ် ဦးထွန်းအေး(နမ့်ခမ်း)က စော်ဘွားများ အာဏာစွန့်ရေး၊ ပင်လုံစာချုပ်အရနှင့် ၁၉၄၇ ဖွဲ့စည်းပုံအခြေခံဥပဒေအရ ခွဲထွက်ခွင့်ရှိသော်လည်း ရှမ်းပြည်နယ်ခွဲမထွက်ရေးတို့ကို လွှတ်တော်အစည်းအဝေးတွင် ကြိမ်ဖန်များစွာ တင်ပြခဲ့သည်။ထိုအခါက စစ်ခွန်ချို ဦးဆောင်သော **'ရှမ်းပြည်တောင်တန်းသားများစည်းလုံးညီညွတ်ရေးအဖွဲ့.' (ရတစညဖ)** ဟူ၍ရှိရာ ထိုအဖွဲ့က ခွဲထွက်ရေးတောင်းဆိုခဲ့သည်။ သို့ကြား ရှမ်းလူထုခေါင်းဆောင်တစ်ဦးဖြစ်သူ ဦးထွန်းအေး ဦးဆောင်သည့် **'ရှမ်းပြည် ပြည်သူ့လွတ်လပ်ရေးအဖွဲ့.' (ရပလ)** ကမူ ခွဲထွက်ရေးကို ကန့်ကွက်ခဲ့သည်။ တစ်ဖန် ရှမ်းပြည်နယ်တွင် **'ရှမ်းပြည် ပြည်သူ့ညီညွတ်ရေးအဖွဲ့.' (ရပညဖ)** ဟူ၍လည်း ရှိသေးရာ ထိုအဖွဲ့မှာ ခွဲထွက်ရေးအားသန်သည့်အဖွဲ့ဖြစ်ပြီး စော်ဘွားအချို့က အထူးသဖြင့် သီပေါနှင့်မိုင်းရယ်စော်ဘွားတို့က ငွေအားလူအား ပံ့ပိုးဖွဲ့စည်းခဲ့သော အဖွဲ့ဖြစ်လေသည်။ သို့လျှင် ရှမ်းပြည်နယ်တွင် ပြည်ထောင်စုမှ ရှမ်းပြည်နယ်ခွဲထွက်လိုသူ ခွဲမထွက်ချင်သူဟူ၍ ကွဲပြားလာခဲ့လေသည်။

၂၀. ၄. ၁၉၅၇ ရက်နေ့တွင် ရှမ်းပြည်နယ်တောင်ပိုင်းရော၊ မြောက်ပိုင်းမှ စော်ဘွားများ ရှမ်းအမျိုးသားကိုယ်စားလှယ်များကို ဖိတ်ကြား၍ 'ရပညဖ'ညီလာခံတစ်ရပ်ကို မိုင်းရယ်တွင် ကျင်းပပြီး **စော်ဘွားများ အာဏာစွန့်ချိန်မကျသေး၍ အာဏာမစွန့်ရန်၊ ပင်လုံစာချုပ် ၁၀ နှစ်ပြည့်လျှင် ပြည်ထောင်စုမှ ရှမ်းပြည်နယ်ခွဲထွက်ခွင့်ရရန်၊ ဘော်တွင်းသတ္တုမိုင်းကို ပြည်ထောင်စုအစိုးရက လက်ဝါးကြီးအုပ်ထားခြင်းကို ဖယ်ရှားပေးရန်၊ ဂျပန်စစ်လျော်ကြေးထဲမှ ရှမ်းပြည်နယ်ပညာရေး၊ စီးပွားရေး၊ လူမှုရေးတို့တွင် သုံးစွဲရန်** စသည့် ဆုံးဖြတ်ချက်များ ချမှတ်ခဲ့လေသည်။ ထို့နောက် 'ရပညဖ'ဌာနချုပ်ကို မိုင်းရယ်မှ သီပေါသို့ ရွှေ့လာပြီး ၁၉၅၇ ဇူလိုင်လနောက်ပိုင်း၌ သီပေါတွင် **'မျက်နှာညိုဆန့်ကျင်ရေး'** (အသားညိုသော ဗမာများကိုဆိုလိုသည်) အပါအဝင် ဗမာဆန့်ကျင်ရေး၊ မြန်မာ့တပ်မတော်ဆန့်ကျင်ရေး ကြွေးကြော်ဆန္ဒပြခြင်း၊ စာစောင်စာတမ်းများ ဖြန့်ဝေခြင်းတို့ဖြင့် လက်နက်ကိုင်ပုန်ကန်ရေးအတွက် ပြင်ဆင်လှုံ့ဆော်လာလေတော့သည်။

သို့နှင့် ၁၉၅၇ အကုန် ၁၉၅၈ အကူးတွင် ကျိုင်းတုံစော်ဘွား၏ဦးလေးတော် စဝ်ခွန်ဆိတ်နှင့် စိုင်းနွံ့ဆိုသူတို့ဦးဆောင်လျက် **'ကျိုင်းတုံပြည်နယ် လူငယ်အဖွဲ့.'** အမည်ဖြင့် အဖွဲ့တစ်ခုကို ကျေးရွာကာကွယ်ရေးအဖွဲ့အသွင်ဆောင် ဖွဲ့စည်းခဲ့သည်။ ရှမ်းပြည်နယ်အစိုးရသည် သင်္ကာမကင်းရှိသည်နှင့် စဝ်ခွန်ဆိတ်ကို ပုဒ်မ(၅)ဖြင့် ဖမ်းဆီးလိုက်ရာ စိုင်းနွံ့သည် မိုင်းကျွတ်သို့ထွက်ပြေးပြီး လူသူလက်နက်စုဆောင်း၊ စစ်ရေးလှုပ်ရှားမှု စတင်ခဲ့လေသည်။ ၁၉၅၈ နှစ်ဦးတွင် စဝ်ခွန်ဆိတ်ကို ပြန်လွှတ်ပေးလိုက်ရာ ၎င်းသည် ဖင်းမယ်သို့ ထွက်ပြေးပြီး ရှမ်းလက်နက်ကိုင်အဖွဲ့ကို ကူညီအားပေးလေသည်။ ထို့မှတစ်ဖန် စိုင်းနွံ့သည် **'ရဲရင့်သောရှမ်းလူငယ်အဖွဲ့.'** ဟု အဓိပ္ပာယ်ရသော **'နုံစစ်ဟန်'(NSH)** အမည်ဖြင့်အဖွဲ့တစ်ဖွဲ့ကို ၂၁. ၅. ၁၉၅၈ ရက်နေ့တွင် ထိုင်း-မြန်မာနယ်စပ် ဟွေပုံလောဒ် စတင်ဖွဲ့စည်းလိုက်ပြီး ထိုစခန်းတွင် လူ ၄၀၀ ခန့်အထိ စုစည်းမိလာသောအခါ ပန်တောင်း(ထိုင်းဘက်)သို့ ပြောင်းရွှေ့အခြေစိုက်လျက် လက်နက်ကိုင်လှုပ်ရှားမှု စတင်ခဲ့သည်။ သို့နှင့် ရှမ်းလက်နက်ကိုင်ပုန်ကန်မှု အထင်အရှားပေါ်ပေါက်လာခဲ့လေတော့သည်။ ထိုမှနောင်သော် ရှမ်းပြည်နယ်တစ်ခွင်၌ **'ရှမ်းပြည်နယ်လွတ်လပ်ရေးတပ်မတော်' 'ရှမ်းအမျိုးသားတပ်မတော်' 'ရှမ်းပြည်နယ်ညီညွတ်သောတပ်ပေါင်းစု' 'ညီညွတ်သောရှမ်းအမျိုးသားတပ်ဦး'** စသည့် အမည်နာမများဖြင့် ရှမ်းလက်နက်ကိုင် အဖွဲ့အစည်းများ ပေါ်ပေါက်လာလေတော့သည်။ ထိုအခါမှ ယခုအထိကာလအတွင်း ထိုအင်အားစုများသည် သီးခြားလည်းကောင်း၊ စုဖွဲ့၍လည်းကောင်း၊ စစ်ရေးလှုပ်ရှားမှုများ လုပ်ဆောင်လာခဲ့လေတော့သည်။ ထိုသို့လုပ်ဆောင်ရင်း ထိုအဖွဲ့အစည်းများသည် မြန်မာနိုင်ငံ ရှမ်းပြည်နယ်အတွင်း ဝင်ရောက်အခြေချနေနှင့်ပြီးဖြစ်သော တရုတ်ဖြူကေအမ်တီတပ်တို့နှင့် တစ်ရံတစ်ခါ လက်နက်ကိုင်ပဋိပက္ခဖြစ်လိုက်၊ တစ်ခါတစ်ရံ စေ့စပ်ညှိနှိုင်း ငြိမ်းချမ်းရေးယူလိုက်နှင့် ကြာသော် စစ်ရေးပဋိပက္ခများ အဆုံးသတ်၍ မဟာမိတ်ဖွဲ့ရသည့်အချိန်အထိ ဆိုက်ရောက်ခဲ့ရသည်။ သို့လျှင် ရှမ်းလက်နက်ကိုင်ပုန်ကန်မှုသည် ကာလကြာရှည်ခဲ့လေသည်။ ရှမ်းပြည်တစ်ခွင် ပြည်တွင်းစစ်မီးတောက်လောင်လျက် ရှိခဲ့လေတော့သည်။

ရှမ်းလက်နက်ကိုင်ပုန်ကန်မှုကဲ့သို့ပင် ကချင်လက်နက်ကိုင်ပုန်ကန်မှုသည်လည်း ၁၉၆၀ ပြည့်နှစ်တွင် **'ကချင်လွတ်လပ်ရေးအဖွဲ့.'(KIO)** အမည်ဖြင့် စတင်ပေါ်ပေါက်လာခဲ့သည်။ ပေါ်ပေါက်ရသည့်ဖြစ်စဉ်မှာ ဤသို့တည်း။ ၁၉၄၉ ခုနှစ်တွင် ဗိုလ်ကြီးနော်ဆိုင်းဆိုသူသည် ကချင်သေနတ်ကိုင်တပ်ရင်း(၁)မှ ထွက်ပြေးတောခိုသွားခဲ့သည်။၎င်းသည် ကေအင်န်ဒီအိုနှင့်ပူးပေါင်း၍ ရှမ်းပြည်နယ်မြောက်ပိုင်းတွင် လှုပ်ရှားခဲ့၏။ ထိုစဉ် လားရှိုးတွင် ၈ တန်းကျောင်းသားငယ် ကချင်လူမျိုးဇော်ဆိုင်းသည် နော်ဆိုင်းနှင့် ဆက်သွယ်တောခိုသွားခဲ့သည်။ ၁၉၅၁ ခုနှစ် နော်ဆိုင်း တရုတ်ပြည်သို့ ဝင်ရောက်ခိုလှုံသွားသော်လည်း ဇော်ဆိုင်းသည် လိုက်ပါမသွားဘဲ သံတောင်ဒေသ၌ ကေအင်န်ဒီအိုထဲသာ ကျန်နေခဲ့သည်။ သို့နှင့် ၁၉၅၉ ရောက်သော် အသက်(၂၅)နှစ်ခန့်အရွယ် ကေအင်န်ဒီအို စစ်အရာရှိတစ်ဦး ဖြစ်နေလေပြီ။ ကေအင်န်ဒီအိုအဖွဲ့ဝင် ကချင်လူမျိုးဇော်ဘောက်သည် ဇော်ဆိုင်း၏ အကြံပေးအရာရှိအဖြစ် ဆောင်ရွက်ရင်း ရှမ်းပြည်မြောက်ဖျားတွင် မြေအောက်စည်းရုံးရေး စတင်ခဲ့သည်။ မကြာမီ တက္ကသိုလ်ကျောင်းသား ဇော်တူး(ဇော်ဆိုင်း၏ညီ)၊ လမုန်တူးချာ၊ တက္ကသိုလ်ကျောင်းထွက် လမာလရိမ်းတို့လည်း ရောက်ရှိစုရုံးမိလာပြီး **'ကေအိုင်အို'** ကို ထူထောင်လိုက်ကြသည်။ ၅. ၂. ၁၉၆၀ ရက်နေ့တွင် လားရှိုးငွေတိုက်ကို ဝင်ရောက်စီးနင်းလုယက်ခြင်းဖြင့် ကချင်လက်နက်ကိုင်ပုန်ကန်မှုကို စတင်ခဲ့လေသည်။ ကေအိုင်အို၏ လက်နက်ကိုင်တပ်ဖွဲ့အဖြစ် **'ကချင်လွတ်လပ်ရေးတပ်မတော်'(KIA)** ကို ၅. ၂. ၁၉၆၁ ရက်နေ့တွင် ဖွဲ့စည်းထူထောင်ကာ ၁၉၆၁ ဇူလိုင်လတွင် ကေအိုင်အေ တပ်ရင်း(၁)ကို ဗန်းမော်နယ်မြေတွင်လည်းကောင်း၊ တပ်ရင်း(၂)ကို မုံးစီးနယ်မြေတွင်လည်းကောင်း အခြေစိုက်လှုပ်ရှားခဲ့သည်။ ကေအိုင်အေ၏ အရန်လက်နက်ကိုင်အင်အားအဖြစ် ကချင်ကျေးရွာများတွင် **'ကျေးရွာကာကွယ်ရေးအဖွဲ့.'** (Villager's Defence Forces)များကိုလည်း ဖွဲ့စည်းခဲ့လေသည်။

(ဆက်လက်ဖော်ပြပါမည်)

၂၀၀၈ဖွဲ့စည်းပုံမှာ ယခင်စစ်အစိုးရကို အကာအကွယ်ပေးထားသည့်ဥပဒေတစ်ခုဖြစ်ကြောင်း KNU/KNLA တာဝန်ရှိသူဝေဖန်

၂၀၀၈နိုင်ငံတော်ဖွဲ့စည်းပုံအခြေခံဥပဒေမှာယခင်တပ်မတော်အစိုးရလက်ထက်တိုင်းရင်းသားမိဘပြည်သူများအပေါ်ကျူးလွန်ခဲ့သော အမှားများကို အကာအကွယ်ပေးထားသည့်ဥပဒေတစ်ခုသာဖြစ်ပြီး မည်သူမဆိုဥပဒေချိုးဖောက်ပါက ထိုက်သင့်လျော်ညီသောပြစ်ဒဏ် ခံရမည်ဆိုခြင်းကို မျက်ကွယ်ပြုထားရာရောက်ကြောင်း KNU/KNLA တပ်မဟာများဆက်ဆံရေးအရာရှိချုပ်ဦးစောမိုးဇက်ကဝေဖန်ပြောကြားလိုက်သည်။

"ကျွန်တော့်ယူဆချက်ကိုပြောရမယ် ဆိုရင်ဒီ ၂၀၀၈ဖွဲ့စည်းပုံအခြေခံဥပဒေဆိုတာ ယခင်စစ်အစိုးရအုပ်ချုပ်ခဲ့စဉ်ကကျူးလွန်ခဲ့တဲ့အမှားတွေလို အကာအကွယ်ပေးထားတဲ့ဥပဒေပဲ။ ဥပဒေဆိုတာကျောသားရင်သားမခွဲခြားဘဲ အားလုံးလိုအကာအကွယ်ပေးရမှာလေ။ ခုဟာကလူတစ်စုရဲ့အမှားတွေနဲ့ကျူးလွန်မှုတွေလိုအကာအကွယ်ပေးထားသလိုဖြစ်နေတယ်။ ၂၀၀၈ဖွဲ့စည်းပုံမှာပါတဲ့ ယခင်အစိုးရခေါင်းဆောင်တွေရဲ့တာဝန်အရဆောင်ရွက်ခဲ့မှုအပေါ်တရားစွဲဆိုခြင်းမရှိစေရဆိုတာကိုကမှားနေတာ။ ဖိလစ်ပိုင်မှာမားကိုးစ်အမှားတွေကျူးလွန်ခဲ့တယ်။သူ့ကိုတရားစွဲဆိုနိုင်တယ်။ ဒါမှဥပဒေလေ။ဒီလိုမျိုးတရားစွဲဆိုခွင့်မရှိတာကိုက မမှန်တာ။ ယခင်စစ်အစိုးရတုန်းကဆို တိုင်းရင်းသားရွာတွေကို အကြောင်းမဲ့ မီးရှို့ဖျက်ဆီးခဲ့တယ်။

တိုင်းရင်းသား လူငယ်တွေအပေါ် အဓမ္မလုပ်ဟာခိုင်းစေမှုတွေလုပ်ခဲ့တယ်။ပေါ်တာတွေဆွဲခဲ့တယ်။ ဒါတွေဟာ အဲဒီအချိန်က အမိန့်ပေးတဲ့သူမှာ တာဝန်ရှိတယ်။ အထက်ကို မေးတော့ အထက် အမိန့်အရတဲ့။ အထက်ကိုမေးတော့မသိပါဘူးဆိုပြီး သူတို့ပဲ ဘော်လီဘောပုတ်နေတယ်။ ဒါလုံးဝမဖြစ်သင့်ဘူး"ဟု ဦးစောမိုးဇက်ကဝေဖန်သုံးသပ်ပြောကြားသွားခဲ့သည်။

ယင်း၏သုံးသပ်ပြောကြားချက်အရ ယခင်တပ်မတော်အစိုးရလက်ထက်အတွင်းတိုင်းရင်းသားများအပေါ်ဖိနှိပ်ချုပ်ချယ်မှုများ၊ အဓမ္မလုပ်အားခိုင်းစေမှုများအပြင် ကော့ကရိတ်မြို့နယ်ကော်ခွဲ့ကျေးရွာရှိ ရိတ်သိမ်းချိန် မှည့်ဝင်းနေသော စပါးခင်းများနှင့် အနီးရှိ သပြုအမည်ရှိ ကျေးရွာတို့ကို KNU တို့အသွားအလာ ရှိနေသည်ဟူသောအကြောင်းပြချက်ဖြင့်မီးရှို့ဖျက်ဆီးခဲ့ပြီး ယင်းကြောင့်သပြုရွာမှာရွာ လုံးကျွတ်မီးသင့်ပျက်စီးခဲ့ကြောင်း၊ လက်ရှိကာလမှာ ပွင့်လင်းလာပြီဖြစ်သည်နှင့်အညီ ယင်းအမှားများအတွက် သေချာစွာ စိစစ်စုံစမ်းသွားရန်နှင့် စိစစ်တွေ့ရှိပြီးပါက ပြန်လည်တောင်းပန်ခြင်းပြုရန်လိုကြောင်း ယင်းက ထပ်လောင်းပြောကြားသွားခဲ့သည်။ **ခနံ့ခနံ့ (ဒဿနိက)**

The HOT NEWS
Vol - 4, No - 155, 30 Aug - 5 Sep 2013

သမ္မတ၊ ဒေါ်အောင်ဆန်းစုကြည်နဲ့ မိုးသီးဇွန်တို့ကို ပိုစတာတွေကိုင်ပြီးကြိုတဲ့သူတွေ ဘာလို့ပုဒ်မ ၁၈နဲ့တရားစွဲမခံရတာလဲ

လယ်သမားအရေးဆောင်ရွက်ပေးနေသူများ ခွင့်ပြုမိန့်မရရှိဘဲ တစ်ကိုယ်တော်ဆန္ဒဖော်ထုတ်သူများနှင့် ငြိမ်းချမ်းစွာ စီတန်းလမ်းလျှောက်သူများကို ပုဒ်မ(၁၈)ဖြင့် အရေးယူဆောင်ရွက်နေခြင်းများကြောင့် အဆိုပါဥပဒေကို အလုံးစုံဖျက်သိမ်းပေးသင့်ကြောင်း ဩဂုတ်လ (၂၆) ရက်နေ့တွင် အလုံမြို့နယ်၌ကျင်းပသော ငြိမ်းချမ်းစွာစုဝေးခွင့်နှင့် စီတန်းလှည့်လည်ခွင့် ဥပဒေပုဒ်မ (၁၈) အားလုံးဝဖျက်သိမ်းပေးရေးသတင်းစာရှင်းလင်းပွဲတွင် ဥပဒေပုဒ်မ (၁၈)ဖြင့် တရားစွဲဆိုခံရသူများ၏ ပြောကြားချက်များကိုကောက်နုတ်ဖော်ပြလိုက်သည်။

ကိုစည်သူ

(Genaration Waves)

ကျွန်တော်ကအရင်တုန်းက ရန်ကုန်လိုင်ဇာငြိမ်းချမ်းရေးလမ်းလျှောက်ခရီးစဉ်မှာပါဝင်ခဲ့တယ်။ အဲဒီငြိမ်းချမ်းရေးလမ်းလျှောက်တဲ့ကိစ္စနဲ့ပဲ ကျွန်တော့်ကို ပုဒ်မ (၁၈) နဲ့ တရားစွဲထားပါတယ်။ ကျွန်တော်တို့ဖွဲ့စည်းပုံအခြေခံ ဥပဒေစာခန်း (၈)မှာဆိုရင် နိုင်ငံတော်သားများ၏မူလအခွင့်အရေး နှင့် တာဝန်များမှာပုဒ်မ၃၅၄(က)ရော (ခ) အရရော ကျွန်တော်တို့က ငြိမ်းချမ်းစွာစီတန်းခွင့်နှင့် စုဝေးခွင့်ရှိသလို၊ ကျွန်တော်တို့က ကျွန်တော်တို့ရဲ့ဆန္ဒကို လွတ်လပ်စွာ ထုတ်ဖော်ပြောခွင့်ရှိ တယ်ဆိုပြီးတော့ ဥပဒေမှာ ပြဋ္ဌာန်းထားတယ်။ ဒါပေမဲ့ ကျွန်တော်တို့ တကယ်တန်း လိုင်ဇာကို လမ်းလျှောက်တဲ့အခါကျတော့ ကျွန်တော်တို့ကို ပုဒ်မ (၁၈) နဲ့ တရားစွဲတယ်။ အဲတော့ ဒီဖွဲ့စည်းပုံအခြေခံဥပဒေကို ကျွန်တော်တို့ ပြည်သူပြည်သားတွေကမလိုက်နာရဘူးလား။ ကျွန်တော်တို့ဖွဲ့စည်းပုံအခြေခံဥပဒေကိုမယုံကြည်ရဘူးလား။ လက်မခံရဘူးလား။ အဲဒီပုဒ်မကို ကျွန်တော်တို့ဖြစ်ချင်တယ်။နောက်ပြီးတော့ပုဒ်မ(၃၈၇)မှာဆိုရင်လည်း နိုင်ငံသားတိုင်းက ပြည်ထောင်စုစိတ်ဓာတ်ကိုအခြေခံပြီးတော့ တိုင်းရင်းသားအချင်းချင်းစည်းလုံးညီညွတ်ရေးနဲ့ ပြည်ထောင်စု ငြိမ်းချမ်းသာယာရေးအတွက် ဆောင်ရွက်ရန် တာဝန်ရှိတယ်လို့လည်းပါတယ်။ ကျွန်တော်တို့က လုပ်ပိုင်ခွင့်အရလည်း ကျွန်တော်တို့မှာ လုပ်ပိုင်ခွင့်ရှိတယ်။ နိုင်ငံသားတာဝန်အနေနဲ့လည်း ကျွန်တော်တို့ငြိမ်းချမ်းစွာလမ်းလျှောက်ခွင့်ကျွန်တော်တို့မှာရှိနေတယ်။ အဲဒီတော့ကျွန်တော်တို့ပုဒ်မ(၁၈)ဆိုတာက ကျွန်တော်ထင်တယ်။ အစိုးရကို ဆန့်ကျင်လို့ထင်တဲ့သူမှန်သမျှကို ဒီခေါင်းနဲ့ တပ်ပြီးတရားစွဲနေတဲ့ ပုဒ်မလို့ ကျွန်တော်ထင်တယ်။ သက်ဆိုင်ရာအာဏာပိုင်အစိုးရကိုသိစေချင်တာက ကျွန်တော်တို့ ဒီလိုလုပ်တာအစိုးရကို ဆန့်ကျင်နေတာမဟုတ်ဘူး။ ကျွန်တော်တို့နိုင်ငံတော်ကို ကျွန်တော်တို့ ကူညီနေတာဖြစ်တယ်။ကူညီတယ်ဆိုတာက ကျွန်တော်တို့က လွှတ်တော်အတွင်းမှာ ကူညီနိုင်တဲ့သူတွေ မဟုတ်တဲ့အတွက် ကျွန်တော်တို့က လွှတ်တော် ပြင်ပကနေပြီးတော့ ကျွန်တော်တို့ နိုင်ငံသူနိုင်ငံသားတွေ ရသင့်ရထိုက်တဲ့

ဝင်းကိုကို

အခွင့်အရေးတွေကို ကျွန်တော်တို့ကတောင်းဆိုနေတာဖြစ်တယ်။ အဲဒီလိုတောင်းဆိုပေးနေတာတွေကို ပုဒ်မ (၁၈) နဲ့ တရားစွဲနေမယ်ဆိုရင် ကျွန်တော်တို့ နိုင်ငံသားတွေမှာ ဘာတွေ လိုအပ်နေလဲ ဘာတွေဖြစ်နေလဲဆိုတဲ့ အောက်ခြေက အခြေအနေတွေကို သူတို့ မသိဘူးဆိုရင် ဘာကိုလိုက်လျောပေးမှာလဲ ကျွန်တော်ပြောချင်တာကတော့ဒီဖွဲ့စည်းပုံအခြေခံဥပဒေနဲ့ပတ်သက်ပြီးတော့ရေးဆွဲခဲ့တဲ့သူတွေကောလက်ရှိအာဏာပိုင်တွေကော ဒီပုဒ်မ(၁၈) ကို စဉ်းစားပြီး ပြန်လည်သုံးသပ်ပေးပါလို့ ပြောချင် ပါတယ်။

ကိုကျော်သူ

(လက်ပံတောင်းတောင်အရေး တစ်ကိုယ်တော်ဆန္ဒပြသူ)

ကျွန်တော်ကလက်ပံတောင်းတောင်အရေးအတွက်တစ်ကိုယ်တော်ဆန္ဒပြတယ်။ နှစ်ကြိမ်ပြခဲ့တယ်။ နှစ်ကြိမ်လုံး နည်းဥပဒေပုဒ်မ (၁၈) နဲ့ တရားစွဲခံရတယ်။ ကျွန်တော့်ကိုတရားစွဲတော့တရားစွဲတဲ့ စခန်းမှူးကို ပြောတယ်။ ခင်ဗျားတို့ ဒီနည်းဥပဒေပုဒ်မ (၁၈) စာအုပ် ကျွန်တော့်ကို ပေးဖတ်၊ ဖတ်တဲ့ အချိန်မှာ ကျွန်တော်ဘက်ကအပြစ် ရှိတယ်လို့တွေ့ရင် ခင်ဗျားတို့ကျွန်တော့်ကိုလုံးအာမခံမပေးနဲ့။ တစ်ခါတည်းဖမ်းထည့်၊ ကျွန်တော်မှာ အပြစ်မရှိဘူးဆိုရင် ခင်ဗျားတို့က အမှုမဖွင့်စရာမလိုဘူးဆိုတော့ သူတို့ကပြောတယ်။ လက်ပံတောင်းတောင် အရေးဆောင်ရွက်ပေးတဲ့သူတွေငြိမ်းချမ်းရေးလမ်းလျှောက်တဲ့သူတွေလယ်သမားအရေးလုပ်တဲ့သူတွေအလုပ်သမားရေးလုပ်တဲ့အားလုံးအားလုံးသောလူတွေကိုနိုင်ငံတော်ပုန်ကန်တယ်ဆိုတဲ့ ပုံစံမျိုးနဲ့ ပုဒ်မ (၁၈) တပ်ပြီးအမျိုးမျိုးတရားစွဲနေတယ်။ ဒါဆို ကျွန်တော်ပြောမယ်။ လူစုလူဝေးနဲ့သမ္မတကြီးကို ဗီနိုင်းကိုင်ပြီးကြိုတဲ့ သူတွေကိုဘာလို့ ပုဒ်မ (၁၈)နဲ့ တရားမစွဲတာလဲ။ကိုမိုးသီးဇွန်၊ ဒေါ်အောင်ဆန်းစုကြည်ကို ကြိုတဲ့သူတွေကိုကောဘာလို့ပုဒ်မ ၁၈ နဲ့တရားစွဲမခံရတာလဲ။ ဒါဆို ဒီပုဒ်မ (၁၈)က ဒီနိုင်ငံထဲမှာပဲ လှုပ်ရှားတဲ့ မထင်မရှား နိုင်ငံရေးလှုပ်ရှားသူတွေကိုပဲ တရားစွဲဖို့ သက်သက်ရေးဆွဲထားတဲ့ ပုဒ်မလိုမျိုးဖြစ်နေတယ်။ အဲဒီတော့ ဒီပုဒ်မ (၁၈) ကို ကန့်ကွက်တယ်။ အပြင်းအထန်ရှုတ်ချပါတယ်။

ကိုနေလင်းဦး

(တော်ဝင်အလုပ်သမား သမဂ္ဂအဖွဲ့ဝင်)

ကျွန်တော်က လက်ရှိငြိမ်းချမ်းစွာစုဝေးခွင့်နှင့် စီတန်းလှည့်လည် ခွင့်ဥပဒေအရမြို့နယ်လေးမြို့နယ်က တရားစွဲဆိုခံထားရသူ တစ်ယောက်ပါ။ ကျွန်တော်တို့ကို အလုပ်သမားဥပဒေ ကာကွယ်ရေးတွေတောင်းဆိုမှုနဲ့ ပတ်သက်ပြီးတော့စုပေါင်း လမ်းလျှောက်တယ်ဆိုတဲ့ အကြောင်းပြချက်နဲ့ အာဏာပိုင်တွေက တရားကို ပြုလုပ်ပြီးတရားစွဲတာကိုခံရတယ်။ အလုပ်သမား ဥပဒေပါ အချက်အလက်တွေကိုအလုပ်ရှင်ထံသွားတောင်းဆိုတာကိုတောင် ထောင်ဆင်ပြီး ပုဒ်မ (၁၈)နဲ့ တရားစွဲဆိုတယ်။ အလုပ်ရှင်နဲ့သွားတွေ့တယ်။ ဘာဗီနိုင်း၊ ဘာပိုစတာ တစ်ခုမှမပါဘူး။ ကြွေးကြော်သံတွေမပါဘဲ သွားတာ၊ အလုပ်ရှင်ကသာ အိမ်ထဲပေးမဝင်လို့ ကျွန်တော်တို့ ပလက် ဖောင်းပေါ်ထိုင်နေတာတွေကို အာဏာပိုင်တွေက တစ်ဖက်သတ် ဓာတ်ပုံတွေ တစ်ဖက်သတ်စွပ်စွဲ ချက်တွေနဲ့ ထောင်ချောက်ဆင်ပြီး ပုဒ်မ (၁၈) နဲ့တရားစွဲဆိုခဲ့တယ်။ ကျွန်တော်တို့က အလုပ်သမားတွေ ဆင်းရဲသားပြည်သူတွေဖြစ် တဲ့အတွက် ကျွန်တော်တို့ နိုင်ငံသား အခွင့်အရေးကို အသုံးချပြီး ကျွန်တော်တို့ အလုပ်သမား ရပိုင်ခွင့်တွေကိုတောင်းတာ လွတ်လွတ်လပ်လပ်ပြတာ။ ဘယ်သူကိုမှ နှောင့်ယှက်တာ မဟုတ်ဘူး။ အများပြည်သူကို သွေးထိုးလှုံ့ဆော်နေတာ ဆူပူသောင်းကျန်းနေတာလည်းမဟုတ်ဘူး။ ဒါကိုအာဏာပိုင်တွေ ဒီပုဒ်မ (၁၈) ဆိုတဲ့ ထောက်ချောက်ကြီးထဲမရောက်ရောက်အောင်ဆွဲသွင်းခဲ့တာပါ။ ဥပဒေတစ်ခုက ကျွန်တာ်တို့နိုင်ငံသားအလုပ်သမားရပိုင်ခွင့်တွေကို လွတ်လွတ်လပ်လပ်တင်ပြတာ ဒါကိုပုဒ်မ (၁၈) နဲ့ တရားစွဲတယ်ဆိုတာလုံးဝမသင့်လျော်ပါဘူး။ အဲဒီအတွက် ဒီဥပဒေဟာ ကျွန်တော်တို့ ပြည်သူတွေအတွက် တရားမျှတမှုမရှိဘူးထင်လို့ ကန့်ကွက်ပါတယ်။ ■

ပြင်ဆင်ဖတ်ရှုပါရန်

စာမျက်နှာ(၃၃)ပါ အစိုးရ၏တိုင်းရင်းသားအရေးဆောင်ရွက်ချက်များ. . . . သတင်း၌ KNU ဒုစစ်ဦးချုပ်ဒုတိယဗိုလ်ချုပ်ကြီး စောဂျော်နီ အစား KNU / KNLA စစ်ဦးစီးချုပ်ဗိုလ်ချုပ်ကြီးစောဂျော်နီဟု ပြင်ဆင်ဖတ်ရှုပါရန်။

အလှူရှင်လိုအပ်နေသော ကလေး

နေပြည်တော် လယ်ဝေးမြို့နယ် ဘုရားကုန်းကျေးရွာနေကို ကျော်ထက်အောင်+မမြဝင်းရွှေတို့မှ မွေးဖွားလာသော သားမောင် ထက်ဝေယံ(ကိုးလ)သည်မွေးရာပါ နှာခေါင်းလယ်တွင် ဖုကြီးပါလာပြီး ဆေးကုသမှု ဆက်လက်ခံယူရန် ငွေကြေးမတတ်နိုင်သဖြင့် အလှူရှင်လိုအပ်နေကြောင်း ကလေးမိခင်က ပြောကြားသည်။

"ကျွန်မသားလေးကို မွေးပြီးခါစကပေါ့၊ ဆေးရုံကို သွားပြသေးတယ်၊ မသက်သာပါဘူး၊ (၆)လပြည့်သွားပြတုန်းကရိုးတွင်းချဉ်ဆီထုတ်တယ်၊ကလေးကပျော့ခွေပြီး နုံးသွားတာပဲ အဖတ်တင်တယ်၊ မသက်သာဘူး။ အားလုံးပေါင်း (၁၆)ခေါက်ရှိတယ် သွားပြတာ၊ ကလေးက မသက်သာလာဘူး၊ အခုလည်း အသက်ရှူရင် ကလေးလေးက တခူးခူးနဲ့ စိတ်မချမ်းသာဘူး၊ နေပြည်တော် ဆေးရုံကတော့ ရန်ကုန်ပြည်သူ့ဆေးရုံကို သွားတက်ခိုင်းတာ၊ ကျွန်မတို့ကလည်း ငွေကြေးအဆင်မပြေတော့ သွားမပြနိုင်ဘူး၊ ကလေးကို နို့တိုက်တာကအစ အကုန်လုံး သတိထားဂရုစိုက်ရတယ်၊ ဖုကတော့ မွေးခါစထက်ပိုကြီးလာတယ်"ဟု မမြဝင်းရွှေကပြောသည်။

အဆိုပါ ကလေးကို ဆေးကုမှုခံယူရန်အတွက် လှူဒါန်းလိုပါက မမြဝင်းရွှေ(တဆ) ၀၉-၄၄၈၅၃၇၈၉၅နှင့် ဒေါ်မြစိန် ၀၉-၂၅၀၁၀၈၇၉၇ တို့သို့ ဆက်သွယ်လှူဒါန်းနိုင်ကြောင်း သိရသည်။

မင်းထက်သာ-(မှုန်ဋ္ဌာနေ)

လက်ရှိမေဂျာများကိုပင် အဆင့်မြင့်တက္ကသိုလ်ဟုဆိုကာ ခွဲခြားသင်ကြားမှုအပေါ် ကျောင်းသားအဖွဲ့အစည်းများ ကန့်ကွက်သွားမည်ဟုဆို

လက်ရှိတက္ကသိုလ်များတွင် သင်ကြားနေသည့် ဝိဇ္ဇာ၊ သိပ္ပံ ဘာသာရပ်များကိုပင်အဆင့်မြင့် တက္ကသိုလ်များအဖြစ် ရန်ကုန်တက္ကသိုလ်နှင့်မန္တလေးတက္ကသိုလ်တို့၌ကျောင်းသားအနည်းစုဖြင့် ခွဲခြားသင်ကြားမည့် အပေါ်ကန့်ကွက်သွားရန် ကျောင်းသားအဖွဲ့အစည်းများက ဩဂုတ် ၂၄ရက်တွင် ရန်ကုန်မြို့၊ သယ်န်းကျွန်းမြို့နယ်ရှိ ဓမ္မပီယကျောင်းတိုက် တွင် ပြောဆိုသွားခဲ့သည်။ အဆိုပါ ကန့်ကွက်မှုကို ကျောင်းသားအဖွဲ့အစည်းများဖြစ်သည့် ဗမာနိုင်ငံလုံးဆိုင်ရာကျောင်းသားများသမဂ္ဂ(ဗကသ)၊ ကျောင်းသားသမဂ္ဂဖြစ်မြောက်ရေးအဖွဲ့(ကသဖ)နှင့် တက္ကသိုလ်ကျောင်းသားများ သမဂ္ဂ(တကသ)တို့အားလုံးပေါင်းကာပြုလုပ်သွားမည်ဖြစ်ပြီး ကျောင်းသားများကို ခွဲခြားသည့် ပုံစံဖြစ်နေသည်ဟုယူဆခြင်းကြောင့် ကန့်ကွက်ခြင်းဖြစ်ကြောင်းသိရသည်။ "လက်ရှိဝိဇ္ဇာ သိပ္ပံဘာသာရပ်တွေကိုပဲ အဆင့်မြင့်တက္ကသိုလ်ဆိုပြီး ရန်ကုန်တက္ကသိုလ်နဲ့ မန္တလေးတက္ကသိုလ်တွေမှာသင်မယ်ဆိုတော့ ကျန်တဲ့တက္ကသိုလ်တွေမှာ ဝိဇ္ဇာ သိပ္ပံဘာသာရပ်ယူသူတွေက အဆင့်မမီတော့ဘူးလား။ ဒါဟာခွဲခြား ထားတဲ့ပုံစံဖြစ်နေတယ်။ ဒါကြောင့်ကန့်ကွက်ဖို့လုပ်တာပါ"ဟု ဗမာနိုင်ငံလုံးဆိုင်ရာကျောင်းသားများသမဂ္ဂတွဲဖက်အတွင်းရေးမှူးကိုမင်းသွေးသစ်ကပြောသည်။

မင်းထက်သာ-မှုန်ဋ္ဌာနေ

The HOT NEWS
Vol - 4, No - 155, 30 Aug - 5 Sep, 2013

ဆူညံဆူညံနဲ့ ပြောင်းဆန်သွားတဲ့ ထိုင်းပါလီမန်

ဩဂုတ်လ ၂၀ ရက်နေ့က ထိုင်းနိုင်ငံတွင် ဖွဲ့စည်းပုံအခြေခံဥပဒေပါပြဋ္ဌာန်းချက်တစ်ခုနှင့် ပတ်သက်၍ ပြင်ဆင်နိုင်ရန် ပြည်သူ့လွှတ်တော်အစည်းအဝေးတစ်ရပ်ကို မနက် ၉နာရီတွင် စတင်ကျင်းပခဲ့သည်။ သို့သော် လွှတ်တော်အစည်းအဝေးတွင် အတိုက်အခံပါတီဖြစ်သည့် ဒီမိုကရက်ပါတီ လွှတ်တော်အမတ်များ (Democrat MPs) က ကန့်ကွက်မှုအချို့ရှိပြီး မကျေမလည်ဖြစ်ခဲ့ကြသဖြင့်လွှတ်တော်အစည်းအဝေးကို ခေတ္တရပ်နားခဲ့ရသည်။

ထို့နောက်လွှတ်တော်အစည်းအဝေးကို ပြန်လည်စတင်ချိန်တွင် လွှတ်တော်သဘာပတိ(Parliment President) ဖြစ်သူ အတိုက်အခံလွှတ်တော်အမတ်များအခေါ် တုံးထုသူ (Gavel Master) သွန်သာကီယာဆူရာနော့ (Somsak Kiatsuranont)ကပြည်သူ့လွှတ်တော်လုံခြုံရေးရဲဝန်ထမ်း (House Police) များကို လွှတ်တော်ခန်းမဆောင်အတွင်းခေါ်ထားသည်။

အစည်းအဝေးခန်းမအတွင်း လုံခြုံရေးရဲတပ်ဖွဲ့ဝင်များခေါ်ထားသည်ကို အတိုက်အခံဒီမိုကရက်အမတ်များက လုံးဝကျေနပ်မှု မရှိသဖြင့် ရဲဝန်ထမ်းများ ခန်းမဆောင်အပြင်ဘက်သို့ ထွက်ခွာရန် ပြောကြားခဲ့သည်။ ဒီမိုကရက်လွှတ်တော်အမတ်တစ်ဦးဖြစ်သူ ကူလာဂျက်ပူပါတာနာကူက "ဒီနေရာဟာ ရဲဝင်ရမယ့်နေရာ မဟုတ်ဘူး" (This is not a police state here) စသည်ဖြင့် ပြောကြားခဲ့သည်။

အခြားအတိုက်အခံအမတ်များကလည်း ထ၍ကန့်ကွက်ခဲ့ကြသည်။ ထိုစဉ် သဘာပတိက လွှတ်တော်အမတ်အားလုံးကိုယ့်နေရာတွင်ကိုယ်ထိုင်ပြီး ငြိမ်ငြိမ်ဆိမ်ဆိမ်နေကြရန်ပထမအကြိမ်တုံးထုပြီး သတိပေးခဲ့သည်။ သို့သော် သူ၏ပြုမူဆောင်ရွက်ချက်မှာ လွှတ်တော်အမတ်များကို လှောင်ပြောင်သရော်သည့်ပုံစံမျိုးဟစ်အော်မှုများရှိခဲ့သဖြင့်လွှတ်တော်အမတ်များက နေရာမှထပြီးဆူပူအော်ဟစ်မှုများပြုလုပ်ရာလွှတ်တော်သဘာပတိက ရဲများကိုခေါ်ပြီး ဆူပူကြသည့် လွှတ်တော်အမတ်များကို ဆွဲထုတ်မှုများပြုခဲ့ကြရာ မှ ပြဿနာကြီးထွားခဲ့ရသည်။

ဒီမိုကရက်လွှတ်တော်အမတ်များက ရဲများကိုတွန်းထုတ်ခြင်း၊ ရဲများကလည်းလွှတ်တော်အမတ်များကို ဆွဲလားရမ်းလားပြန်လုပ်ကြခြင်းဖြင့် လွှတ်တော်ခန်းမအတွင်း ရုတ်ရုတ်သဲသဲဖြစ်ကာ လုံးထွေးသတ်ပုတ်မှုများဖြင့် ဝရုန်းသုန်းကားဖြစ်သွားခဲ့ရသည်။ နောက်ဆုံးလွှတ်တော်အမတ်များက လွှတ်တော်သဘာပတိကို ပလ္လင်(သဘာပတိထိုင်ခုံ)ပေါ်မှ လုံခြုံရေးအဖွဲ့က ထမ်းခေါ်ခဲ့ရသည်အထိဖြစ်ခဲ့ကြောင်း သိရသည်။ **ကျော်စိန် ကိုးကား - နေးရှင်း**

အမေရိကန်ကာကွယ်ရေးဝန်ကြီး အာဆီယံခရီးစဉ် စတင်

အမေရိကန်ကာကွယ်ရေး ဝန်ကြီး ချပ်ခ်ဟေဂယ်လ်သည် ယနေ့ ဩဂုတ်လ ၂၂ ရက်တွင် မလေးရှားနိုင်ငံသို့ရောက်ရှိမည် ဖြစ်ကြောင်း ဝါရှင်တန်မှ သတင်းထုတ်ပြန်ထားသည်။ ၎င်းသည် အရှေ့တောင်အာရှ၄နိုင်ငံသို့ ဩဂုတ်လ ၃၀ ရက်နေ့ထိလာရောက်လည် ပတ်မည်ဟု ဆိုသည်။ ခရီးစဉ်၏ရည်ရွယ်ချက်မှာအမေ ရိကန်စစ်ဘက်အနေဖြင့် အရှေ့တောင်အာရှနိုင်ငံများနှင့်ကာကွယ် ရေးဆိုင်ရာ ပူးပေါင်းဆောင်ရွက်မှုများ မြှင့်တင်ရန်နှင့် အရှေ့တောင် အာရှနိုင်ငံများနှင့် တရုတ်နိုင်ငံတို့ အကြားအငြင်းပွားနေသည့် ကျွန်းများအရေးနှင့်ပတ်သက်၍ ၎င်း၏စိုးရိမ်မှုကို ဖော်ပြရန်ဖြစ် သည်။

၎င်း၏ခရီးစဉ်အတွင်း ဘရူနိုင်းနိုင်ငံ၌ကျင်းပမည့်အာရှပစိဖိတ်ကာကွယ်ရေးဝန်ကြီးများအစည်း အဝေးသို့တက်ရောက်ရန် ရောက်ရှိလာမည့် တရုတ်ပြည်သူ့လွတ် မြောက်ရေးတပ်မတော်မှကာကွယ်ရေးဝန်ကြီး ဗိုလ်ချုပ်ကြီး ချန်ဝမ် ကွန်နှင့်တွေ့ဆုံမည်ဖြစ်ကြောင်းနှင့် လာမည့်ဩဂုတ်လ ၂၈ ရက် နှင့် ၂၉ ရက်တွင် အာဆီယံကာကွယ်ရေးဝန်ကြီးများနှင့် တွေ့ဆုံဆွေးနွေးမည်ဖြစ်သည်။ ၎င်း၏ ခရီးစဉ်အတွင်း အင်ဒိုနီးရှား၊ ဖိလစ်ပိုင်၊ ဘရူနိုင်းနိုင်ငံများသို့ ဝင်ရောက်မည်ဖြစ်ကြောင်း သိရသည်။ **ကျော်စိန်** **ကိုးကား - အေဘီစီ**

အီရန်အကြမ်းဖက်သမား နှစ်ဦးကို ထိုင်းက ထောင်ချ

၂၀၁၂ ခုနှစ်ဖေဖော်ဝါရီလ အတွင်းကထိုင်းနိုင်ငံ၊ဘန်ကောက်မြို့ရှိ အစ္စရေးသံတမန်များကို ဗုံးဖောက်ခွဲတိုက်ခိုက်ရန်ကြိုတင်ပြင်ဆင်မှုဖြင့် အီရန်နိုင်ငံသား ဆာအိဒ်မော်ရာဒီ(Saied Moradi) ၂၉ နှစ်နှင့် မူဟာမက်ခါဇာအီ (Muhammad) ၄၃နှစ်တို့အား ဩဂုတ်လ ၂၂ ရက်တွင် ထိုင်း နိုင်ငံတရားရုံးချုပ်က ပြစ်ဒဏ် အသီးသီးချမှတ်လိုက်သည်။ ၎င်းတို့နှစ်ဦးသည် ထိုနှစ်ဖေဖော်ဝါရီလအတွင်း ၎င်းတို့နေအိမ်၌ လက်လုပ်ဗုံးများလုပ်ပြီး ရဲများကိုတိုက်ခိုက်ရန် ပြင်ဆင်ခဲ့ရာမှ မတော်တဆပေါက်ကွဲမှုဖြစ်ပြီး ဆာအိဒ်မှာ ခြေတစ်ဖက်ပြတ်ခဲ့ရသည်။ သတင်းဆက်စပ်ဖော် ထုတ်မှုအရ ၎င်းတို့နှစ်ယောက်သည် အစ္စရေးသံတမန်များကို ပစ်မှတ်ထားသတ်ဖြတ်ရန်လက်လုပ်ဗုံးများ ရည်ရွယ်လုပ်ဆောင်ခဲ့ ကြကြောင်းခိုင်လုံသည့်သက်သေအထောက်အထား များရရှိသဖြင့် ဖမ်းဆီးထိန်းသိမ်းခြင်းဖြစ်သည်။

ဆာအိဒ်ကို ထိုင်းနိုင်ငံ၏ လက်နက်ခဲယမ်းဥပဒေအရ ပေါက်ကွဲစေတတ်သော ခဲယမ်း များလက်ဝယ်ထားရှိမှု၊ လူသတ် ရန်ကြံစည်မှုတို့ကြောင့် ပြစ်မှုထင်ရှားသဖြင့် ထောင်ဒဏ်တစ်သက်တစ် ကျွန်းချလိုက် သည်။ မိုဟာမက်ခါဇာအီမှာ ပေါက်ကွဲစေတတ်သောယမ်းများ တရားမဝင်ပိုင်ဆိုင်မှုနှင့် ကြံစည် သူတို့၏စည်းစိမ်ဥစ္စာများကို ဖျက်ဆီးရန်လုပ်ဆောင်မှုဖြင့် ထောင် ၁၅ နှစ်ချလိုက်သည်။ ၎င်းတို့ကို ထိုင်းတရားရုံးတော်ကပြည်သူပိုင် ပစ္စည်းပျက်စီးမှုအတွက် ဘတ်ငွေ ၂သန်းနှင့်ညီမျှသောအမေရိကန် ဒေါ်လာ ၆၂၃၀၀ ပေးလျော်ရန်လည်း အမိန့်ချမှတ်ထားသည်။ **ကျော်စိန်** Ref : CNN

ဆီးရီးယားကို အင်အားသုံးတိုက်ရန်မှတစ်ပါးအခြားမရှိဟု ပြင်သစ်ဝန်ကြီးပြော

၃နှစ်နီးပါးရှိလာပြီဖြစ်သည့် ဆီးရီးယားပြည်တွင်းပဋိပက္ခမှာ စစ်ရှိန်မြင့်နေဆဲဖြစ်သည်။ အစိုးရရော၊ သူပုန်များကပါ သမားရိုးကျလက်နက်များသာမက ဓာတုလက်နက်များပါ အသုံးပြုတိုက်ခိုက်နေကြကြောင်း အပြန်အလှန်စွပ်စွဲလျက်ရှိကြသော်လည်းကမ္ဘာ့ကုလသမဂ္ဂနှင့် အနောက်နိုင်ငံများက ဆီးရီးယားအစိုးရသည် ဓာတုလက်နက်များအသုံးပြုတိုက်ခိုက်နေကြောင်း ဖိအားပေးပြောကြားလျက်ရှိသည်။ လောလောဆယ် ကမ္ဘာ့ကုလသမဂ္ဂဓာတုလက်နက်စစ်ဆေးရေးအဖွဲ့တစ်ဖွဲ့ကို ဆီးရီးယားအစိုးရက ဝင်ခွင့်ပြုထားသဖြင့် ဓာတုလက်နက်စစ်ဆေးရေးအဖွဲ့ ဒမတ်စကတ်သို့ရောက်ရှိနေသည်။ သို့သော် နှစ်ဖက်တိုက်ခိုက်မှုများ လျော့ကျသွားခြင်းမရှိသေးသည့်အပြင် ဩဂုတ်လ ၂၁ ရက်က ဒမတ်စကတ်မြို့ဝန်းကျင်ရှိ သူပုန်များထိန်းချုပ်ထားသည့် နယ်မြေကို အစိုးရတပ်များကဓာတုလက်နက်များအသုံးပြုတိုက်ခိုက်ခဲ့သဖြင့် လူ ၁၃၀၀ နီးပါးသေဆုံးခဲ့သည်ဟု သူပုန်အဖွဲ့က စွပ်စွဲထားသည်။ ထိုကိစ္စမှန်၊ မမှန် ဆီးရီးယားရောက် ဓာတုလက်နက်စစ်ဆေးရေးအဖွဲ့က စုံစမ်းစစ်ဆေးရန် ကမ္ဘာ့ကုလသမဂ္ဂက ညွှန်ကြားထားသည်။

အကယ်၍ ဆီးရီးယားသည် ဓာတုလက်နက်သုံးစွဲကြောင်း တွေ့ရှိရပါက ဆီးရီးယားအစိုးရအပေါ် သည်းခံမှုအတိုင်းအတာကျော်လွန်သွားပြီဖြစ်သဖြင့် စစ်ရေးအရ အရေးယူရန်မှတစ်ပါး အခြားမရှိဟု ပြင်သစ်ဝန်ကြီးက ပြောသည်။ **ကျော်စိန်**

ကိုးကား - CNN

International

The HOT NEWS
Vol - 4, No - 155, 30 Aug- 5 Sep, 2013

အမေရိကန်ကာကွယ်ရေးဝန်ကြီး ချပ်ခ်ဟေဂယ်

ဆီးရီးယားကိုတိုက်ရန် ပင်တဂွန်စစ်ပြင်

ကျော်စိန်

သမ္မတအိုဘားမားသည် ဆီးရီးယားကို စစ်ရေးအရ အရေးယူရန် စိုင်းပြင်းနေပြီး စစ်ရေးအရ အရေးယူသင့် မယူသင့်ကို ၎င်း၏ နိုင်ငံတော်လုံခြုံရေးကောင်စီဝင် အရာရှိကြီးများ၊ စစ်ဘက်ဆိုင်ရာအကြံအကဲတို့နှင့် အပူတပြင်းဆွေးနွေးလျက်ရှိကြောင်း ယနေ့ဩဂုတ်လ ၂၅ ရက် နယူးယောက် ပို့စ်သတင်းတစ်ရပ်တွင်ဖော်ပြထားသည်။ သမ္မတအိုဘားမားက ဆီး ရီးယားအစိုးရသည် သူပုန်များကို ဓာတုဗေဒလက်နက်များ အသုံးပြုတိုက်ခိုက်လျက်ရှိသဖြင့် အပြစ်မဲ့ပြည်သူကလေးသူငယ်များ ပါ အစုလိုက်အပြုံလိုက်သေဆုံး နေကြရကြောင်း ခိုင်လုံသည့် သတင်းအချက်အလက်များရရှိထားသဖြင့် ဆီးရီးယားကို စစ်ရေးအရအကန့်အသတ်ဖြင့်အရေးယူရတော့မည်ဟုဆိုသည်။

ထိုကိစ္စကိုသမ္မတအိုဘားမားအနေဖြင့် အချိန်ယူစဉ်းစားနေကြောင်းလည်း အိမ်ဖြူတော်ပြောခွင့်ရပုဂ္ဂိုလ်က သတင်းထုတ်ပြန်သည်။ ထို့ပြင်မြေထဲပင်လယ်ရှိ အမေရိကန်ရေတပ်ကို အသင့်ပြင်ထားရန် အမိန့်ပေးထားကြောင်းသိရသည်။ လက်ရှိအရှေ့အလယ်ပိုင်းဒေသ ပါရှန်ပင်လယ်ကွေ့၊ ပင်လယ်နီနှင့် အာရေဗျပင်လယ်အတွင်း အမေရိကန်အမှတ်(၅) ရေတပ်တော်အုပ်(United States Fifth Fleet) တပ်စွဲထားရှိပြီး လက်ရှိတပ်တော်အုပ်မှူးမှာ ဒုတိယဗိုလ်ချုပ်ကြီးဂျွန်မီလာ (Vice Admiral Jonn W.Miller) ဖြစ်သည်။ အရှေ့တောင်အာရှ ၄ နိုင်ငံခရီးခြေဆန့်နေသည့် အမေ ရိကန်ကာကွယ်ရေးဝန်ကြီး ချပ်ခ်ဟေဂယ်သည် ကွာလာလမ်ပူသို့ရောက်ရှိနေပြီး ဩဂုတ်လ ၂၅ ရက်နေ့သတင်းစာရှင်းလင်းပွဲတစ်ရပ်တွင် "တကယ်လို့ သမ္မတအိုဘားမားက ဆီးရီးယားကို တိုက်တော့ဟုဆိုတာနဲ့ ကျွန်တော်တို့ တိုက်ဖို့အသင့်ပြင်ပြီးပြီ။ မြေထဲပင်လယ်မှာရှိတဲ့ ကျွန်တော်တို့တပ်တွေကိုလည်း အသင့်ပြင်ထားပြီ" လို့ "US Military forces in the meditterranean are ready to act if president Obama orders a strike at syria ..." စသည်ဖြင့် ပြောကြားသွားပါတယ်။

အကယ်၍ အမေရိကန်က ဆီးရီးယားကိုစစ်ရေးအရ အရေးယူဆောင်ရွက်ခဲ့ပါက စစ်ပွဲနယ်နိမိတ်မှာ ကျယ်ပြန့်သွားနိုင်ကြောင်း စစ်ရေးအကဲခတ်များကပြောကြားလျက်ရှိသည်။

Ref : Sunday Times

ကုလသမဂ္ဂစင်မြင့်ပေါ်ရောက်လာတဲ့ ဂျီဘရော်လ်တာပြဿနာ

ဂျီဘရော်လ်တာဆိုတာ

ဂျီဘရော်လ်တာ (Gibraltar) ဆိုတာကတော့ စပိန်နိုင်ငံ အနောက်တောင်ကမ်းခြေရှိ ကျဉ်းမြောင်းပြီး ကျောက်ဆောင်ထူထပ်တဲ့ ကျွန်းဆွယ်လေးတစ်ခုပဲဖြစ်ပါတယ်။ မြေထဲပင်လယ်နဲ့ အတ္တလန္တိတ်သမုဒ္ဒရာအကြားမှာ တံခါးပေါက်သဖွယ်ဖြစ်နေပြီး ကမ္ဘာ့အရှေ့ခြမ်းဒေသများကို ဆက်သွယ်နိုင်တဲ့ လမ်းကြောင်းပေါ်တည်ရှိတာရယ် မြေထဲပင်လယ်အဝင်ဝကို ထိန်းချုပ်နိုင်တာရယ်ကြောင့် ဗြိတိန်တို့ ကိုလိုနီနယ်ချဲ့ထွင်ရာမှာ ဂျီဘရော်လ်တာရေလက်ကြားဟာအင်မတန်အရေးပါခဲ့ပါတယ်။ မဟာဗျူဟာအရလွန်စွာအချက်အခြာကျပါတယ်။ ဂျီဘရော်လ်တာဟာ မြောက်မှတောင် ၃မိုင် ရှည်ပြီးအကျယ်အားဖြင့် ဝဒသမ ၇၅မိုင်ရှိပါတယ်၊လူဦးရေ ၃ သောင်းခန့်ရှိပါတယ်။

နောက်ခံသမိုင်း

အေဒီ ၇၁၀ မှာ မိုးရ်လူမျိုး ဂျီဘရော်လ်တာအုပ်ချုပ်ခဲ့ရာမှ ၁၄၆၂ ခုနှစ်မှာ စပိန်တွေဟာ မိုးရ်လူမျိုးတွေကို အပြီးအပိုင် မောင်းထုတ်ခဲ့ပြီး စပိန်များက အုပ်ချုပ်ခဲ့ပါတယ်။ ၁၇၁၃ ခုနှစ် ဩဂုတ်လ ၈ရက်မှာ ဂျီဘရော်လ်တာကို ဆာဂျော့ရှ် ဦးဆောင်တဲ့ အင်္ဂလိပ်ရေတပ်ကသိမ်းပိုက်ခဲ့ပါတယ်၊ ဒါကြောင့် အင်္ဂလိပ်တွေသိမ်းပိုက်ထားတာ ဒီနှစ်ဆိုရင် နှစ်ပေါင်း ၃၀၀ ပြည့်ပါပြီ။

စပိန်တွေကဂျီဘရော်လ်တာကို သူတို့ ပိုင်အဖြစ် ပြန်လည်ရရှိရေး အစဉ် တစိုက် ကြိုးပမ်းနေဆဲပါ။ ၁၉၆၀ နဲ့၁၉၇၀ ပြည့်လွန်နှစ်များ အတွင်းကုလသမဂ္ဂစင် မြင့်မှာ ဂျီဘရော် တာရဲ့ အနာဂတ်အ ရေးနဲ့ပတ် သက်ပြီး ဆွေး နွေးခဲ့ကြ ပေမဲ့ တစ်စုံ တစ်ရာသော တူမှုမရရှိခဲ့ကြဘဲ လိပ်ခဲတည်းလည်း ဖြစ်နေတာကတော့ ဒီနေ့ထိပါပဲ။

လတ်တလောတင်းမာမှုအခြေအနေ

ဩဂုတ်လ ၁၈ ရက်နေ့က စပိန်နိုင်ငံ ငါးဖမ်းစက်လှေ အစီး ၃၀ခန့်ဟာငါးဖမ်းရန်အတွက် နှစ်နိုင်ငံအငြင်းပွားနေတဲ့ဂျီဘရော်လ်တာ ရေလက်ကြားသို့ ရောက်ရှိလာခဲ့ပါတယ်။ ဩဂုတ်လ ၁၉ ရက်နေ့မှာတော့ ဗြိတိန်ရေတပ်က ဝက်စ်မင်စတာ(HMS Westminster) စစ်သင်္ဘောကြီးဟာ ဖရီးဂိတ်တိုက်ရေယာဉ် ၂ စီး ခြံရံပြီး ဂျီဘရော်လ်တာကို ရောက်ရှိလာပါတယ်။ ဒါပေမဲ့ စပိန်ငါးဖမ်းစက်လှေတွေကို ဗြိတိန်ကမ်းခြေစောင့် လုံခြုံရေးရေတပ်သင်္ဘောတွေက ပိတ်ဆို့ထားတာကြောင့် စပိန်ငါးဖမ်းစက်လှေတွေ ရှေ့မတိုးနိုင်ဘဲ ဖြစ်နေရပါတယ်။

ဒီကိစ္စကို စပိန်နိုင်ငံက ဗြိတိန်ဟာ သူတို့ရဲ့ အချုပ်အခြာအာဏာကို ခြိမ်းခြောက်တာဖြစ်တယ်ဆိုပြီး ကမ္ဘာ့ကုလသမဂ္ဂကို အရေးယူပေးဖို့ တိုင်ကြားသလို ဗြိတိန်ကလည်း စပိန်တို့ရဲ့ လှုပ်ရှားမှုတွေကိုစောင့်ကြည့်ဖို့ ဥရောပသမဂ္ဂကို တောင်းဆိုထားတာကြောင့် နှစ်နိုင်ငံဆက်ဆံရေးမှာ တင်းမာမှုတွေ ပြင်းထန်လာနေပါတယ်။

စပိန်တို့ကလည်း ဂျီဘရော်လ်တာက နယ်စပ်ဖြတ်ကျော်သူတွေကို နယ်စပ်ဖြတ်ကျော်ခ လူတစ်ဦးလျှင် ၆၈ ဒေါ်လာထိ တိုးမြှင့်ကောက်ခံနေပြီး လိုသည်ထက်ပို၍ စစ်ဆေးမှုတွေ လုပ်နေပါတယ်။ နယ်စပ်ဖြတ်ကျော်ဝင်ရောက်လာတဲ့ ယာဉ်ကင်းလွတ်ခွင့်ရကုန်များကိုလည်း အခွန်တိုးကောက်လျက်ရှိပါတယ်။ ဒါ့အပြင် စပိန်ဝေဟင်ကို ဖြတ်ကျော်ပြီး ဂျီဘရော်လ်တာကို ဝင်ရောက်မယ့်လေယာဉ်များကိုလည်း ဖြတ်ကျော်ခွင့်ပြုမှာ မဟုတ်ဘူးဆိုပြီး ကြေညာထားကြောင့် ယခုဗြိတိန်-စပိန်တင်းမာမှုဟာ လွန်ခဲ့တဲ့ အနှစ် ၃၀က ဗြိတိန်-အာဂျင်တီးနား နှစ်နိုင်ငံအချင်းများခဲ့ကြရတဲ့ဖော်ကလန်စစ်ပွဲကိုသတိတရ ဖြစ်စေပါတယ်။

ကျော်စိန်

The HOT NEWS
Vol - 4, No - 155, 30 Aug - 5 Sep, 2013

ကွန်ဒိုတစ်လုံးပေါ်မှ တောင်ကုန်းအိမ်

တရုတ်နိုင်ငံ၏မြို့တော် ဘေဂျင်းမြို့တွင် အထပ် (၂၆) ထပ်မြင့်မားသော ကွန်ဒိုတစ်ခုပေါ်တွင် ကျောက်တုံးများနှင့် ၎င်းတို့အကြားတွင်ပေါက်ရောက်နေသည့် သစ်ပင်များဖြင့် ကြီးမားသော တောင်ကုန်းအိမ် တစ်လုံးအား ဆောက်လုပ်ထားသည်။

သို့ရာတွင်ကျောက်တုံးများမှာ ကျောက်တုံးအစစ်များမဟုတ်ဘဲ ကျောက်တုံးအတုများသာဖြစ်ပြီး သစ်ပင်များမှာလည်း တရုတ်ရိုးရာဆေးရေးပန်းချီများသာဖြစ်သည်။

အိမ်နီးနားချင်းများက တရုတ်နိုင်ငံ၏ စတုရန်းမီတာ ၁၀၀၀ မက ကျယ်ဝန်းသည့် နောက်ဆုံးပေါ် ဗိသုကာဒီဇိုင်းသည် ၎င်းတို့၏အပေါ်သို့ ပြိုကျမည်ကိုစိုးရိမ်ကြကြောင်း တိုင်ကြားစာပေးပို့ခဲ့ကြသည်ဟု ဘေဂျင်းနံနက်ခင်းသတင်းစာကရေးသားဖော်ပြလိုက်သည်။

အနည်းဆုံးအိမ်နီးချင်းနှစ်ဦးတို့သည် နှစ်ချီ၍ကြာမြင့်မည်ဖြစ်သော ဆောက်လုပ်ရေးလုပ်ငန်းများကြောင့် ပြောင်းရွှေ့သွားကြပြီဖြစ်ပြီး အခြားသော အိမ်နီးနားချင်းများကဆောက်လုပ်ရေးလုပ်ငန်းကြောင့် ရေပိုက်များ၊ နံရံများ ပျက်စီးမည်ကို စိုးရိမ်ကြကြောင်း တိုင်ကြားစာပေးပို့ခဲ့ကြသည်။

အထပ်(၂၆)ထပ်အဆောက်အအုံတွင်နေထိုင်သည့် အမည်မဖော်ပြလိုသူတစ်ဦးက ၎င်းအနေနှင့် နေထိုင်ရသည်မှာ အလွန်လုံခြုံမှုမရှိကြောင်း၊ မိုးဒဏ်ကြောင့်သော်လည်းကောင်းမုန်တိုင်းဒဏ်ကြောင့်သော်လည်းကောင်း အပေါ်ဆုံးထပ်ပြိုကျလျှင် မည်သို့ဖြစ်မည်ကိုမသိနိုင်ကြောင်း ပြောကြားခဲ့သည်ဟု သတင်းစာက ဆက်လက်ရေးသားဖော်ပြလိုက်သည်။

အာဏာပိုင်များကလည်းထိုအဆောက်အအုံတရားမဝင်ကြောင်း ကြေငြာခဲ့သည်။ တရုတ်နိုင်ငံတွင် မြေဈေးနှုန်းများ ပို၍ပို၍ကြီးမြင့်လာသည်နှင့်အမျှ အထပ်မြင့်အဆောက်အအုံများပေါ်မှနေအိမ်များလည်းများပြားလာခဲ့သည်။

ဥက္ကာအောင်Source: Internet

ပေ ၃၀၀၀ အမြင့်တွင် ကြိုးတန်းလျှောက်သူများ

အမေရိကန်ပြည်ထောင်စု ဥတားပြည်နယ်တွင်အခြေစိုက်သည့် 'မိုအစ်မျောက်များ' ဟုအမည်ပေးထားသော အားကစားသမားအဖွဲ့သည် အများကမိုက်ရူးရဲများဟု ထင်မြင်ကြမည်ဖြစ်သော်လည်း ယိုဆေမိုက်အမျိုးသားဥယျာဉ်တွင် မြေပြင်အထက် ပေ ၃၀၀၀ အမြင့်တွင် သေးငယ်သောဝါယာကြိုးတစ်ချောင်းပေါ်၌ ကြိုးတန်းလျှောက်ခဲ့ကြသည်။

ထိုအဖွဲ့၏ အဖွဲ့ဝင်တစ်ဦးဖြစ်သူ အက်ရှ်ဘန်းက ရည်မှန်းချက်တစ်ခုထားရှိပြီး ထိုရည်မှန်းချက် အောင်မြင်အောင် လုပ်ဆောင်နိုင်ခြင်းဖြင့် အကောင်းဆုံးစိတ်ခံစားမှုကို ရရှိကြောင်း၊လောက၏ ဘုရင်တစ်ပါးကဲ့သို့ ခံစားရကြောင်း၊ မိမိကိုယ်မိမိ ကြီးကျယ်ခမ်းနားသူတစ်ဦးအဖြစ် ခံစားရကြောင်း ပြောကြားလိုက်သည်။

အက်ရှ်ဘန်းနှင့်အခြားသော အဖွဲ့ဝင်များသည် ကမ္ဘာတစ်ဝန်းလှည့်လည်၍ ဝေဟင်အမြင့်တွင် ကြိုးတန်းလျှောက်နိုင်ရန်အတွက် စိတ်လှုပ်ရှားစရာအကောင်းဆုံးနေရာများကို ရှာဖွေခဲ့ကြသည်။ ၎င်းတို့သည် မြေပြင်သို့ကျရောက်မသွားစေရန် ဆိုင်းကြိုးတစ်ခုတည်းကိုသာအသုံးပြု၍ စတန့်ထွင်ကွက်များပြသခဲ့ကြသည်။

၎င်းတို့အဖွဲ့သည် ယခုနှစ်ဆောင်းရာသီအတွင်း ယိုဆေမိုက်နှင့် ရီယိုဒီဂျနေးရိုးတို့တွင် ကြိုးတန်းစတန့်များ အောင်မြင်စွာပြသနိုင်ခဲ့ကြပြီး နောက်တစ်ဆင့်အနေနှင့် ဆွစ်ဇာလန်နိုင်ငံသို့ သွားရောက်ကြမည်ဖြစ်သည်။

ထိုသို့ ကြိုးတန်းလျှောက်ရသည့် အတွေ့အကြုံသည် ရှင်းပြရန်အလွန်ခက်ခဲပြီး မည်သည့်အရာနှင့်မျှနှိုင်းယှဉ်၍ မရကြောင်းလည်း အက်ရှ်ဘန်းက ဆက်လက်ပြောကြားလိုက်သည်။ ဥက္ကာအောင်

Source:ABC News Blogs

လျှပ်စစ်ကားများအတွက် ကြိုးမဲ့အားသွင်းနိုင်သောလမ်း ကိုရီးယားတည်ဆောက်

လျှပ်စစ်ဘတ်စ်ကားများသည် အားသွင်းစခန်းများ၌ရပ်နား၍ ၎င်းတို့၏ဘက်ထရီအိုးများကို အားသွင်းရမည့်အစား မောင်းနှင်ရင်း အားသွင်းနိုင်တော့မည်ဖြစ်သည်။

ကိုရီးယားရှေ့ပြေး သိပ္ပံနှင့်နည်းပညာတက္ကသိုလ်မှ သုတေသီများသည် မကြာသေးမီက တောင်ကိုရီးယားနိုင်ငံဂူမီမြို့တွင် မောင်းနှင်နေသောခရီးသည်တင်လျှပ်စစ်ဘတ်စ်ကားများ၏ ဘက်ထရီများကို အားသွင်းပေးနိုင်သည့်အထူးလျှပ်စစ်ကေဘယ်လ်ကြိုးများ အသုံးပြု၍ ၇ မိုင်ခွဲရှည်လျားသည့် နိုင်လွန်ကတ္တရာလမ်းကို တည်ဆောက်ခဲ့ကြသည်။

ထိုနည်းပညာသည် ပထမဦးဆုံးသောနည်းပညာဖြစ်ပြီး လျှပ်စစ်ဘတ်စ်ကားများ ဘက်ထရီအားသွင်းရန်အတွက် တစ်နေရာရာတွင်ရပ်တန့်ထားရန် မလိုအပ်တော့ပေ။

လျှပ်စစ်ကားများတွင်တပ်ဆင်ထားသည့်ပုံသွင်းထားသောသံလိုက်စက်ကွင်းပစ္စည်းသည် နိုင်လွန်ကတ္တရာလမ်းအတွင်း မြှုပ်နှံထားသော လျှပ်စစ်ကေဘယ်လ်ကြိုးများက ဖန်တီးပေးသည့် လျှပ်စစ်သံလိုက်စက်ကွင်းကို လျှပ်စစ်ဘတ်စ်ကားသို့ ထုတ်လွှင့်ပေးသည်။ သာမန်ဘတ်စ်ကားများအတွက်မူ အကျိုးသက်ရောက်မှုမရှိပေ။

ဤနည်းပညာသည်မော်တော်ယာဉ်များက လျှပ်စစ်အားသွင်းမှုကို လက်ခံရယူနိုင်ကြောင်း အသိအမှတ်ပြုလိုက်ခြင်းဖြစ်သည်။

ဘက်ထရီအတွင်းရှိ ကွိုင်တစ်ခုက လမ်း၏အထက် ၆ လက်မကျော်ကျော်အကွာအဝေးတွင် လျှပ်စစ်သံလိုက် စက်ကွင်းကို လျှပ်စစ်အဖြစ်ပြောင်းလဲပေးနိုင်ကြောင်းလည်း သိရသည်။

Source:Forbes.com

ဥက္ကာအောင်

ဒီဇိုင်းဆန်းသစ်တဲ့ Nokia x6

အခုတစ်ခါရွေးချယ်ထားတာ ကတော့ Nokia x6 ဖုန်းလေးပဲဖြစ်ပါတယ်။ 3.2 inches ရှိပြီး resolution 640×360 ရှိတာကြောင့် ပုံရိပ်ဖော်နိုင်စွမ်းအရောင်အသွေး စုံလင်လှတဲ့ဖုန်းလေးဖြစ်ကာ ဒီဇိုင်းဆန်းတာကြောင့် လူကြိုက် များတဲ့ ဖုန်းလေးဖြစ်ပြီး အနက်နဲ့ အဖြူနှစ်ရောင်လာပါတယ်။ 2GNetwork & 3G Network တွေမှာ ကောင်းမွန်စွာအသုံးပြု နိုင်တဲ့ ဒီဖုန်းလေး 5 megapixel ရှိတဲ့ camera ပါဝင်တာကြောင့်အပျော်တမ်းရိုက်ချင်သူတွေအတွက် အဆင်ပြေစေမယ့်ဖုန်းလေးပါ။

မြေပုံတွေကို လမ်းညွှန်ပေးမယ့် GPS system လည်းပါဝင်ပါ တယ်။ Internal Memory 16 GB ပါဝင်တာကြောင့် Card ထပ်မံဖြည့်တင်းဖို့လိုမှာမဟုတ်ပါ ဘူး။ Media ပိုင်းအနေနဲ့ သီချင်းနားထောင်တဲ့အခါမှာကောင်းမွန် စွာနားဆင်နိုင်တာကိုတွေ့ ရပါတယ်။ Data Transfer အနေနဲ့ Wi-Fi USB 2.0 Bluetooth တို့ချိတ်ဆက်အသုံးပြုနိုင်မှာဖြစ်ပါတယ်။ Nokia x6 ဖုန်းလေးဟာ ဒီဇိုင်းအားဖြင့် ဆန်းတာကြောင့် Nokia Brand ထဲမှာတော့ လူကြိုက်အများ ဆုံးဖြစ်နေတာတွေ့ရပါတယ်။ ဒီဖုန်းလေးရဲ့ ဈေးနှုန်းကတော့ $ 350 ဝန်းကျင်လောက်ရှိပါတယ်။ HN-NI

အာဂျင်တီးနားနိုင်ငံတွင် ဗီယာဂရာအားဆေးများ အခမဲ့ဖြန့်ဝေ

အာဂျင်တီးနားနိုင်ငံသည် ကာမအားတိုးဆေးများအလွဲသုံးစားပြုလုပ်မှုကို တိုက်ဖျက်နိုင်ရန် အတွက် အစိုးရကထုတ်လုပ်သော ဗီယာဂရာအားဆေးများ အခမဲ့ဖြန့်ဝေမှုကိုပထမဦးဆုံး အကြိမ်အဖြစ်ဆောင်ရွက်ခဲ့သည်။

အားဆေးအလုံးနှစ်သိန်းကို စန်တာဖေခရိုင် ကျန်းမာရေးကွန်ရက်မှတစ်ဆင့်အခမဲ့ဖြန့်ဝေပေးခဲ့ပြီး ထိုအားဆေးများကို စန်တာဖေတွင် အစိုးရပိုင် အယ်လ်အိုင်ဖက်ဖ်အက်စ်အီးဆေးဝါးထုတ်လုပ်ရေးကုမ္ပဏီက ထုတ်လုပ်ပေးခဲ့ခြင်း လည်းဖြစ်သည်။ ထိုစက်ရုံမှထုတ်လုပ်ပြီးအခမဲ့ ဖြန့်ဝေပေးသည့်၎င်းဆေးဝါးများ သည် အမျိုးသားများအတွက် အကောင်းဆုံးအားဆေးများ ဖြစ်ပြီး ဘဝအဆင့်အတန်း ပိုမိုကောင်းမွန်စေရေးအတွက် ကမ္ဘာတွင်ကျော်ကြားသော ဆေးများ လည်းဖြစ်သည်။ ထိုဆေးများ ကြောင့် လူသေပျောက်မှုလည်း မရှိခဲ့ဖူးပေ။ ယခုဖြန့်ဝေပေးမှုသည် အာဂျင်တီးနားနိုင်ငံတွင်ပထမ ဆုံးဖြန့်ဝေပေးမှုလည်းဖြစ်သည်။

ယခုလုပ်ဆောင်ချက်သည် အားနည်းနေသောအမျိုးသားများအတွက် သတိမူမိရန်သာ မဟုတ်ဘဲ အားဆေးများ မှားယွင်းစွာသုံးစွဲမှုများကို ရှောင်ရှားပြီး ပြည်သူလူထုအနေဖြင့် မှန်ကန်စွာအသုံးပြုရန်အတွက်သတိပေးခြင်း လည်းဖြစ်ကြောင်း သိရှိရသည်။

ဥက္ကာအောင်Source: Internet

ဖွဲ့စည်းပုံပြင်ဆင်ရေးတိုင်းရင်းသားအားလုံးပါဝင်သောမူတစ်ခုမချမှတ်နိုင်ပါက တစ်ဖက်သတ်ရေးဆွဲသည့်အဆင့်၌သာရှိနေဦးမည်ဟုဆို

စ ၄ သို့

ရွှေတိဂုံစေတီပုံကို ရောင်းကုန်တံဆိပ်အဖြစ် အသုံးပြုသောကုမ္ပဏီကို ပစ္စည်းများဈေးကွက်မှပြန်သိမ်းရန်မလိုက်နာပါက အရေးယူမည်

“ ဗုဒ္ဓဘာသာဝင်များ အထွတ် အမြတ်ထားရာ လေးဆူဓာတ်ပုံ ရွှေတိဂုံစေတီတော်ပုံနှင့် အခြားသော ဘုရားပုထိုးစေတီများအား ရောင်းကုန်တံဆိပ်အဖြစ် ရိုက်နှိပ် ရောင်းချနေခြင်းများရှိပါက တည်ဆဲဥပဒေနှင့်အညီ သာသနာရေးဝန်ကြီးဌာနမှ အရေးယူဆောင်ရွက်သွားမည်... ”

စ ၁၀ သို့

“၂၀၁၅ မှာ တိုင်းရင်းသား တွေရဲ့ စောင့်ကြည့်စရာ အနေအထားတစ်ခုလို့တော့ ပြောလို့ရပါတယ်။ ဒါပေမယ့်တိုင်းရင်းသားတွေ လိုချင်တာကတည်ငြိမ်မှု၊ အေးချမ်းမှုပဲ။ ခုဆိုလည်း အဲဒီလမ်းစပေါ် ရောက်နေပြီပဲလေ။ ကျွန်တော့်အမြင်ပြောရမယ်ဆိုရင် လာမယ့် ၂၀၁၅ ဆိုတဲ့အထိစောင့် စရာမလိုထူးထင်တယ်။ တကယ်လို့တိုင်းရင်းသားတွေ စောင့်ကြည့်မယ်ဆိုတဲ့ ၂၀၁၅ ကိုရောက်သွားရင်လည်း အဲဒီကာလဟာ ကျွန်တော်တို့ရော တိုင်းရင်းသားညီအစ်ကိုတွေရော အားလုံးမျှော်မှန်းတဲ့ ပန်းတိုင်တစ်ခုမှာရောက်နေလိမ့်မယ်လို့ မျှော်မှန်းထား...”

ပြည်တွင်းငြိမ်းချမ်းရေးတည်ဆောက်မှုအပေါ်နယ်စပ်ရေးရာဝန်ကြီးဌာန ပြည်ထောင်စုဒုဝန်ကြီး၏အမြင်

စ ၃၃ သို့

“ တိုင်းရင်းသားအားလုံး တန်းတူအခွင့် အရေးရရှိဖို့ စသဖြင့်ပေါ့နော်။ ဒါတွေက ကျွန်တော်တို့ လုံးဝဥဿုံယုံကြည်ရလောက်တဲ့ အနေအထားမျိုး မရှိသေးဘူး။ အစိုးရ ကိုအပြစ်ပြောတာ မဟုတ်ဘူးနော်။ သူတို့လည်း ဆောင်ရွက်နေဆဲပါပဲ။ ခု ကျွန်တော်တို့ KNU အစိုးရနဲ့ အပစ်အခတ်ရပ်တာ ၂ နှစ်ကျော်ပြီ။ ပထမခြေလှမ်းပဲရှိသေးတယ်။ အရေးကြီးတဲ့၊ခိုင်မာတဲ့ အပစ်အခတ်ရပ်စဲရေး မရောက်သေးဘူး”ဟု...”

အစိုးရ၏တိုင်းရင်းသားအရေးဆောင်ရွက်ချက်များစောင့်ကြည့်နေရသော အနေအထားတွင်သာရှိသေးဟု KNU ဒုစစ်ဦးစီးချုပ်ဆို

စ ၃၃ သို့

မုဒိမဘဂ ဈက်သိမ်းရေးအတွက် လမ်းရှေ့ကြားဆန္ဒထုတ်ဖော်

စ ၄ သို့

မြို့နယ်မှတိုင်းဒေသကြီးနှင့်ပြည်နယ်အဆင့်ထိ အုပ်ချုပ်ရေးဥပဒေပြဋ္ဌာန်းရန်မလိုဟုဆို

စ ၃၃ သို့

တိုင်းရင်းသားအရေးမကျွမ်းကျင်သူများ တိုင်းရင်းသားနယ်မြေများ၌အုပ်ချုပ်နေဟု ဆို

စ ၆ သို့

တစ်နိုင်ငံလုံး ၂၇ ရာခိုင်နှုန်းခန့်သာ မီးလင်းသေးသည်

စ ၁၀ သို့

ရန်ကုန်မြို့မှစွန့်ပစ်ရေများကို မသန့်စင် နိုင်သောကြောင့်မြစ်ရေများညစ်ညမ်း

စ ၁၁ သို့

လယ်ယာမြေပွဲစားများကြောင့် ကော်မရှင်ဂုဏ်သိက္ခာ ထိခိုက်မှုကို လက်ခံမည်မဟုတ်ဟု ဆို

စ ၇ သို့